DICION EN
TRES SECCIONES
RECIO EN TODO EL
PAIS, 30 CENTAVOS

# LA NACION

AÑO X SUSCRICION: Por un año, $ 90.— Por 6 meses, $ 48.— Por 3 meses, $ 26.— Por un año, extranjero, $ 150 SANTIAGO DE CHILE, DOMINGO 12 DE SETIEMBRE DE 1926 TELEFONO INGLES 3113 - 3114 AGUSTINAS 1253 - 1269 Núm. 3,528

Preparese para admirar en breve
"La Hija de Israel"

# LA DEFENSA DEL ACUSADO

cuento por A. CONAN DOYLE.

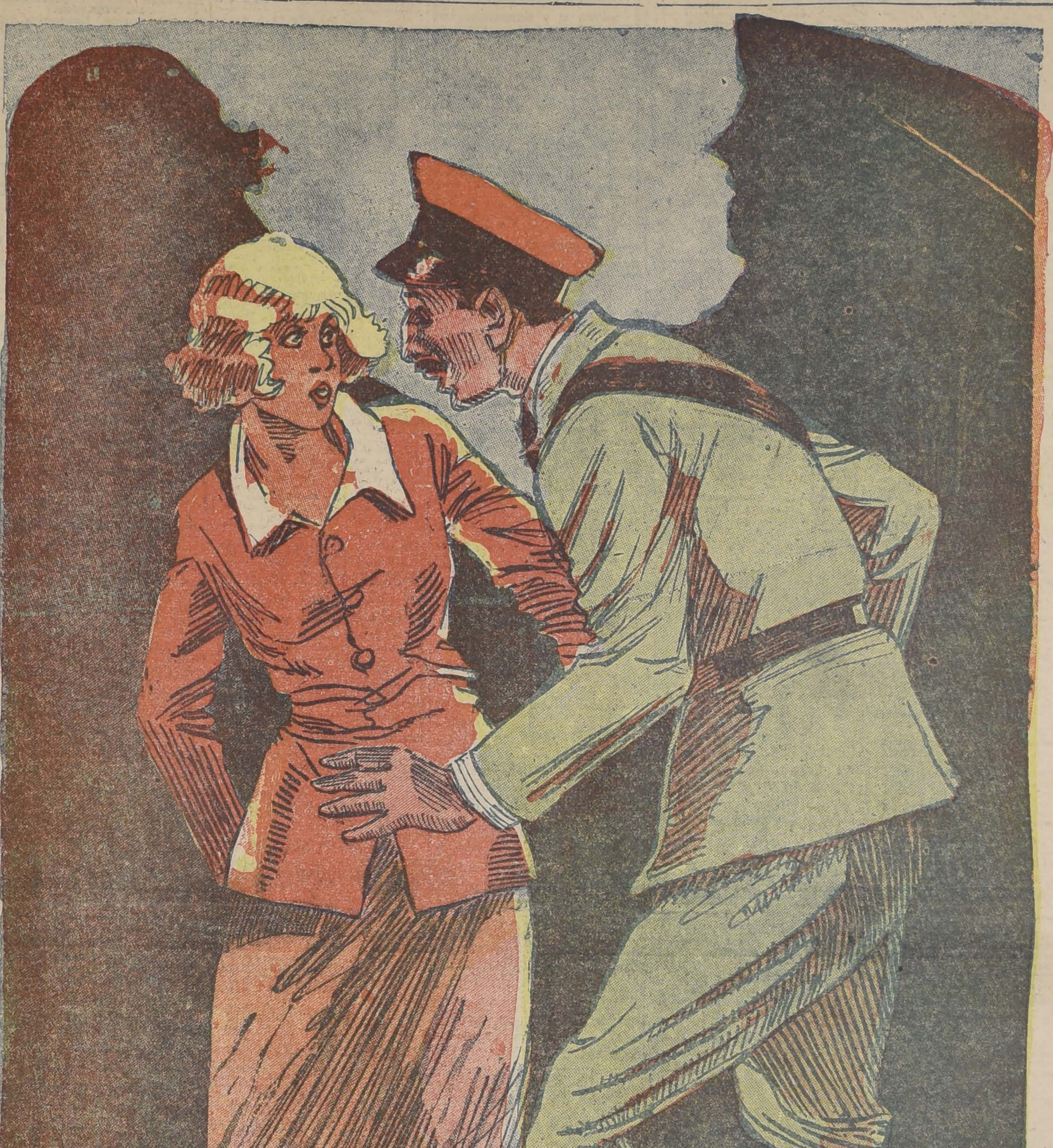

as circunstancias que habían ado a conocimiento del públi- concernientes a la muerte de atrayente señorita Ena Gar- r, y el hecho de que el capitán n Fowler, acusado del crimen, bía rehusado defenderse, en oca n de levantarse el sumario, des taron un interés general. Este ció con la declaración de que bien se negaba, por entonces, a enderse, su defensa aparecería un carácter nuevo y convin- te. Fué también motivo de mu s reflexiones, la aserción he- por el abogado del detenido, cual dijo que no podía contes- el cargo que se hacía a su endido mientras el asunto se mitaba en el juzgado de ins- cción, pero que lo haría una que estuviese en la última tancia. Por último, excitóse s la curiosidad del público, ndo se supo que el detenido bía declinado toda asistencia al y estaba dispuesto a de- derse él mismo. El caso fué sentado hábilmente por el fis- en una forma que no dejaba la de la culpabilidad del acu- o, pues demostraba que era esible a los ataques de celos ue, con anterioridad, se había ho culpable de violencias ejer das por esa causa. El deteni- oyó estos argumentos sin la nor emoción, y en ningún mo- nto interrumpió ni interrogó os testigos. Por fin, cuando se informó de que había llegado momento de que se dirigiera tribunal y expusiera lo que tu- ra que decir, se adelantó ha- el estrado de los jueces. Era hombre de gallarda presencia, morena, negros bigotes, ner- so, viril y de modales confia- . Sacó un papel del bolsillo y ó el siguiente relato, que causó ofunda impresión en todos los cunstantes:

"Debo declarar, en primer tér- no, señores del tribunal, que, bido a la generosidad de mis npañeros de profesión— pues medios de que dispongo son y limitados.— pude haber si- defendido por el miembro más entoso de nuestro foro. El mo- que me ha impulsado a de- ar su auxilio, y a hacerme go de mi propia defensa, no sido el de que confíe en mis ultades intelectuales ni en mi cuencia, sino el de que estoy vencido de que un relato sen- o y franco, oído directamente hombre que ha sido actor trá- o en este suceso, les impresio- ría más que un relato hecho otra persona ajena a la tra- ia. Si me hubiese sentido cul- le habría recurrido al auxilio abogados; pero, desde el mo- nto que creo que soy inocen- puedo abogar por mi causa, aprendiendo que mis sencillas abras, de verdad y razón, ten- n para ustedes más peso que del más erudito y elocuente gado. La indulgencia de los ores jueces me ha permitido er por escrito lo que tengo decir, de manera que podré roducir ciertas conversaciones la seguridad de no decir de s ni de menos de lo que, real- nte, quiero decir.

"Se recordará que, hace dos ses, al verificarse la instruc- n del sumario, me negué a ex- ner razones en mi defensa. Se mencionado esa circunstancia no una prueba de mi culpabi- ad. Mas dije en aquella oca- n que, transcurrido cierto tiem estaría en condiciones de ha- r sin reservas. Se dijo que era subterfugio. Bien; ha trans- rrido ese tiempo y puedo ahora clarar no sólo lo que ocurrió, o también por qué me fué im- sible dar una explicación en a oportunidad. Diré exactamen qué hice y por qué lo hice. mis conciudadanos creen que culpable, no me quejaré. Su- ré en silencio la pena que se quiera imponer.

Pertenezco al Ejército desde e quince años. Soy capitán en egundo batallón de Brecon- e. Serví durante la campaña africana, y fuí citado después la batalla de Diamond Hill. ndo estalló la guerra con Ale- nia fuí separado de mi cuer- nombrado ayudante del pri- regimiento de exploradores ceses, recientemente recluta- El regimiento fué destacado Radchurch, en Essex, donde, lta de cuarteles, los soldados on alojados, parte en barra- y parte en las casas de los tantes. Todos los oficiales fue- alojados en casas de familia, mí me tocó la del señor Mu- field. Allí conocí a la señori- na Garnier.

Puede parecer poco oportuno este tiempo y lugar que yo riba a esa mujer. Sin embar- su persona es la esencia mis- de mi caso. Permítaseme de- olamente que creo que la Na- leza pocas veces reunió en un po femenino una combinación exquisita de belleza y de in- encia. Contaba veinticinco de edad, era rubia y alta, y a una delicadeza muy pecu- de rasgos y de expresión. oído hablar de personas que namoran en el primer ins- que se ven; siempre creí se trataba de una fantasía no- tica. Más, desde el primer ins- en que vi a Ena Garnier, da no tuvo para mí más am- n que la de llegar a hacerla esposa. Jamás había imagi- antes cuánta pasión había te en mi corazón.

o pretendo extenderme en es- nto, pero creo preciso que ustedes comprendan que me hallaba presa de una pasión ciega y primitiva, en cuya virtud, durante cierto tiempo, todo lo que existía en el mundo me parecía sin valor si no podía conquistar el amor de esa joven. Con todo, había algo que ponía por encima de ella: mi honor como caballero y soldado. Sin duda les parecerá esto difícil de creer cuando les diga lo que ocurrió, pero debo agregar que si olvidé un momento los deberes de ese honor, mi crimen consiste en una tentativa desesperada por reparar el mal que había hecho.

"No tardé en advertir que la joven no parecía insensible á mis palabras de admiración. Su posición en la casa era curiosa. Había venido un año antes e Montpellier, en el Sur de Francia, respondiendo a un aviso que Murreyfield había hecho publicar, por el que solicitaba una persona para enseñar francés a sus tres hijos. Pero la joven no recibiría sueldo, de modo que se la consideraba más bien como un huésped amigo de la familia. Siempre había manifestado su simpatía por los ingleses y su deseo de vivir en Inglaterra, a lo que pude colegir por sus palabras; la guerra convirtió esos sentimientos en un afecto apasionado, y la emoción dominante en su espíritu fué el odio a los alemanes. Su abuelo, según me dijo, había sido muerto, en circunstancias muy trágicas, durante la guerra de 1870, y contaba dos hermanos en el ejército francés. Su voz se estremecía de emoción al hablar de las infamias cometidas en Bélgica y en cierta ocasión le vi besar mi espada, con la esperanza de que sería usada contra el enemigo. Una mujer animada de esos sentimientos debía acoger muy favorablemente, como se supone, mi respetuoso galanteo. Me sentí dispuesto a casarme con la joven, sin tardanza, pero ella no quiso consentir. Me dijo que nos casaríamos una vez terminada la guerra, y que primero debía trasladarme a Montpellier y verme con sus padres, a fin de observar las costumbres francesas al respecto.

"Poseía una habilidad rara en una mujer: era una motociclista experta. Gustaba hacer largas excursiones solitarias en motocicleta, aunque después de nuestro compromiso me permitía, a veces, acompañarla. Manifestaba en ocasiones, ciertos caprichos y modalidades poco frecuentes en una mujer, pero que, en mi opinión, no hacían sino agregar un encanto más a su carácter. Por momentos era la ternura misma y al rato adoptaba una actitud lejana y modales fríos y hasta duros. Más de una vez rechazó mi compañía sin argüir motivo, y respondiendo con una mirada de súbito enojo cuando preguntaba la razón. Pero muy luego cambiaba su manera y reparaba la descortesía con una atención exquisita, que calmaba instantáneamente mi susceptibilidad herida. Las obligaciones de mi cargo militar eran tan exigentes, que sólo por la noche disponía de un rato para pasar en la casa y verme con la joven, y aún entonces solía quedarse en el saloncito donde durante el día, daba lecciones a los niños, y decirme simplemente que deseaba permanecer sola. Al verme ofendido por su capricho, se echaba a reír y se disculpaba de su rudeza en forma tan amable que me sentía más cautivado que antes.

"Se ha hablado de mi carácter celoso, y en el sumario se hace mención de algunas escenas algo violentas y de una ocasión en que tuvo que intervenir la señora Murreyfield. Reconozco que era celoso. Cuando un hombre ama con toda la fuerza de su alma, creo le es imposible estar completamente exento de celos. La joven era de carácter muy independiente. Descubrí que se trataba con algunos oficiales en Cheldmsford y en Colchester. A veces desaparecía durante horas con su motocicleta. Cuando la interrogaba sobre algunos puntos de su pasado, respondía con una sonrisa, a no ser que la asediara demasiado. Entonces la sonrisa se desvanecía y la substituía un ceño adusto. ¿Es de extrañar, acaso, que yo, vibrante de pasión, subyugado de amor, me sintiera torturado por los celos, ante esas puertas cerradas de la existencia de la joven, que ésta se obstinaba en no abrir jamás? A veces el razonamiento me decía cuán insensato era al entregar mi vida y mi alma entera a un ser a quien no conocía realmente. Pero luego llegaba una onda de pasión y la razón quedaba sumergida.

"He hablado de las puertas cerradas de su vida.

Había observado que una joven francesa, soltera, disfruta, por lo común, de una libertad mucho menor que la de una joven inglesa en las mismas condiciones. La intervención de la señora Murreyfield, la motivó el hecho de haber descubierto yo el retrato de un hombre sobre su mesa, y la evidente confusión de la joven cuando le pregunté quién era. El retrato tenía al pie escrito el nombre de H. Vardin, evidentemente, un autógrafo. Me inquietó ver que el retrato tenía los bordes gastados, como si hubiese sido llevado constantemente. Negóse absolutamente a darme la menor explicación sobre el individuo del retrato, y sólo me dijo—lo que me pareció increíble — que era un hombre a quien no había visto en su vida. No pude contenerme. Levanté la voz y declaré que debía conocer mucho más acerca de su pasado, o rompería el compromiso con ella... No procedí con violencia, pero la señora Murreyfield me oyó gritar, desde el corredor, y entró a reprocharme mi actitud.

"Llegó la época en que debí partir de Radchurch. Esos días son los que me han traído a presencia de este tribunal a defender mi vida y mi honor.

"Hay una distancia de cerca de cinco millas entre la estación y Radchurch. Ella debía venir a recibirme. Era la primera vez que íbamos a volver a vernos después de la separación. Durante el trayecto de la estación de Radchurch hasta el pueblo incurrí en la indiscreción más grande. Dije a esa mujer un secreto, un secreto enormemente importante, que pudo afectar la suerte de la guerra y la vida de millares de hombres.

"Y lo que hice sin darme cuenta, antes de que advirtiera la forma en que la viva inteligencia de la mujer reunía datos dispersos y los relacionaba en una sola idea. Lamentaba, casi llorando, el hecho de que los ejércitos aliados se viesen contenidos por la línea de hierro de los alemanes.

"—Pero, ¿entonces Francia y Bélgica jamás se verán libres de ellos? —exclamó. — ¿Vamos a quedarnos tranquilamente instalados delante de sus trincheras, conformándonos que hagan lo que quieran con diez provincias de Francia? ¡Oh Jack, dígame que hay una esperanza! Sé bien que es inútil preguntárselo: usted es un empleado subalterno del Ministerio, y sin duda ignora las intenciones de sus jefes...

"—Con todo, sé algo más de lo que supone —contesté. — Tranquilícese: pronto efectuaremos un avance.

"—¡Pronto! Para algunos ese "pronto" puede significar el año próximo.

—No será el año próximo.

—¿Tendremos que esperar otro [illegible]?

—Ni siquiera eso.

—¡Oh, amado mío! ¡Qué alegría!

"—Posiblemente no tendrá que esperar ni siquiera una semana.

"—Dígame una cosa Jack, una sola cosa, y no lo molestaré más; ¿Son nuestros valientes franceses los que avanzarán? ¿O los espléndidos soldados ingleses? ¿Para cuáles será el honor?

"—Para ambos.

"—¡Oh, qué suerte! —exclamó. —Ahora comprendo todo. El ataque se producirá en el punto en que se unen las líneas francesas con las británicas.

"—No —dije.

"—¡Ah! Pero me parece haber entendido que será un ataque de conjunto.

"—Sí, un ataque de conjunto; pero hay que entender en qué forma. Quise decir que si los franceses avanzan, por ejemplo, en Verdún, y los británicos avanzan en Iprés.

"—¡Ah, comprendo!—palmoteó, alegremente.— Avanzarán en ambos extremos de la línea, de manera que los alemanes no sabrán a qué punto enviar las reservas.

"—Exactamente. Un avance real en Verdún y un avance fingido en Iprés.

"Me estremecí súbitamente y una duda se apoderó de mí.

"—¡Le he dicho demasiado! ¡Confío en su discreción!

"Se manifestó amargamente ofendida por mis palabras. Le era intolerable que hubiese yo dudado de ella.

"—Me arrancaría la lengua, Jack, antes que repetir a un ser humano una sola palabra de las que me ha dicho.

"Tan sincera era su expresión, que mis temores desaparecieron.

"Debía llevar un mensaje de servicio al coronel Worral, que estaba al frente de un pequeño campamento en Padley-Woodrow. Me trasladé inmediatamente a este punto, y permanecí ausente durante un par de horas. Cuando regresé, pregunté por la señorita Garnier. La mucama me dijo que se hallaba en su dormitorio, y que había encargado que le tuvieran la motocicleta preparada en la puerta. Me pareció extraño y me dirigí al saloncito de estudio para esperarla.

"En el saloncito había una mesa, junto a la ventana, en la cual la joven solía escribir. Inmediatamente de sentarme, vi un nombre, escrito con letra firme y grande, y al revés, pues era una hoja de papel secante. Lo leí sin dificultad. Era el nombre de Humberto Vardin. Aparentemente, el nombre era parte de la dirección de un sobre.

"Entonces comprendí por vez primera que la joven mantenía correspondencia con ese hombre, cuya cara vil y voluptuosa había visto en el retrato de bordes raídos. Me había mentido. Experimenté un estremecimiento de cólera. Llevé las manos al cajón de la mesa. Si hubiese sido una caja de hierro la habría abierto lo mismo, dada la ira que me poseía. Arranqué el cajón hecho pedazos. Allí estaba la carta, guardada bajo llave. La abrí. Es un acto deshonroso, lo sé; pero un hombre extraviado por los celos no sabe lo que hace.

"Me estremecí de alegría al leer las primeras palabras. Me había equivocado con respecto a esa mujer. La carta comenzaba: "Cher monsieur Vardin". Era, evidentemente, una carta sobre asuntos ordinarios. Me disponía a colocar de nuevo la carta en el sobre, haciéndome vivísimos reproches por mi desconfianza, cuando una palabra, al final de la hoja, me hizo sobresaltar como picado por un áspid. "Verdún" era la palabra. Volví a mirar: inmediatamente debajo decía: "Iprés". Me dejé caer en una silla, estupefacto de horror, y leí esta carta, de la que tengo a mano una traducción:

"Casa Murreyfield. Radchurch. Estimado señor Vardin: Stringer me ha dicho que lo tiene suficientemente informado en cuanto a lo que ocurre en Chelmford y Colchester, por lo cual no me preocupé de escribirle. Han trasladado la brigata territorial central y los cañones pesados hacia la costa, cerca de Cromer, pero sólo por poco tiempo. Es para hacer ejercicios, no para embarcarlos. Y, ahora, la gran noticia, que he obtenido directamente del Ministerio de Guerra: Dentro de una semana se producirá un ataque muy severo desde Verdún, que será apoyado por un ataque simultáneo desde Iprés. Será en gran escala, y debe usted enviar por el primer barco un mensajero holandés especial a von Starmer. Espero conseguir de mi informante la fecha exacta y otros detalles; pero por lo pronto conviene que usted proceda con rapidez. No me atrevo a echar esta carta en el correo local— bien sabe usted lo que son estos empleados de correo en los pueblitos; — la llevo a Colchester, donde Stringer la incluirá en su informe, que será llevado por una persona. Su servidora. — Sofía Heffner."

"En el primer momento quedé aturdido; luego, se posesionó de mí una especie de ira fría y con-

Pasa a la 3.a página

# GUIA PROFESIONAL

## ABOGADOS

**ROBERTO CRUZ**
Causas criminales. Morandé 440.

**LUIS ALBERTO CASTRO**
Morandé 291. Oficina 54.

**CLARO Y CIA.**
Oficina en Santiago, Morandé N.o 81. Teléfono N.o 2355. Casilla N.o 1867. Oficina en Valparaíso, Prat N.o 183. Teléfono aut. N.o 2928. Casilla N.o 1928.

**FEDERICO DUNCKER BIGGS**
Huérfanos 833, altos Banco Germánico. Teléfono 295. Casilla 295.

**LADISLAO ERRAZURIZ**
**LUIS QUINTEROS T.**
Amunátegui 301. Teléfono 633.

**FERNANDO GUZMAN VERGARA**
Agustinas 1148. Oficina 27. Teléfono 2687.

**HECTOR ARNALDO GUERRA**
Causas civiles y criminales. Galería Alessandri 24. Teléfono 4352.

**OSVALDO HEVIA**
Morandé N.o 244. Casilla 1531.

**RAMON SEGUNDO JIMENEZ**
Abogado. Galería Alessandri 17.

**BERNARDINO LEIVA**
**OTTMAR STEGMAIER**
Bandera N.o 537. Casilla 2068.

**MANUEL MERINO ESQUIVEL**
Agustinas 1116. Teléfono 2077. Casilla 2407. De 10 a 12 y 4.30 a 6.30.

**NICOLAS MARAMBIO MONTT**
San Antonio 570. Casilla 2699. Asuntos civiles, especialmente mineros.

**VICENTE MOLINOS GAETE**
Agustinas 1148. Teléfono 2110. De 11 a 12 y 5 a 7.

**ROBERTO DE PETRIS**
Galería Alessandri 25. Teléfono 156. Casilla 4044.

**ANTONIO PLANET O.**
Especialmente cuestiones comerciales. Estudio Estado 91. Casilla 4034. Teléfono 1137.

**LUIS MANUEL RODRIGUEZ**
Amunátegui 225. Casilla 2070.

**ANIBAL ROGEL ARRIZAGA**
**LUIS MORALES ZUAZNABAR**
Abogados. Bandera 552. Casilla 2996. Teléfono 2177.

**SALAS ROMO HNOS.**
**LUIS Y VICTOR SALAS ROMO**
Compañía 1325. Teléfono 1527. Casilla 2231.

**JAVIER MARIA SILVA**
Abogado
Bandera N.o 260

**HUBERTO SALGADO**
Criminalista. Causas civiles, nulidades matrimonios. Anticipa fondos. San Pablo 1417.

**LISANDRO SANTELICES**
Abogado: Bandera 260. Oficina altos Banco Nacional. Teléfono 831.

**EMILIO TAGLE RODRIGUEZ**
Asuntos comerciales y mineros, Bolsa Comercio. Of. 114. Teléfono 2018.

**HUMBERTO YAÑEZ VELASCO**
Morandé 322. Teléfono 1614.

## MEDICOS

**Dr. ALCAINO**
Estudios Europa. Oídos, nariz, garganta, vías lacrimales. 3 a 6. Dieciocho 314. Teléfono 257.

**Dra. MARIA ARCAYA**
Médico Hospital de Niños Manuel Arriarán. Consultas de 3 a 5. Menos Miércoles. Delicias 1171.

**Dr. ARTURO ALBERTZ**
Enfermedades señoras. San Antonio 275. De 3 a 4. Teléfono 4026.

**Dr. CARLOS D. AGUIRRE**
Especial vías urinarias, venéreas, sífilis. Carmen 191. De 1 a 5.

**Dr. AMENABAR OSSA**
Oculista 14 años. Europa, 2 años, médico director Hospital Ojos Condado Stanford (Inglaterra). 21 de Mayo 578. De 2 a 4. Teléfono 602.

**Dr. LEONCIO ANDRADE**
Medicina general. San Diego N.o 81. De 3 a 5. Teléfono 4528.

**Dr. ARNELLO**
Cirugía, anestesia general, venéreas. García Reyes 17. De 12 a 3. Hospital San Vicente 4-6.

**Dr. ITALO ALESSANDRINI**
Cirugía y ginecología, 1 a 4. Merced 322. Teléfono 3555.

**Dr. AYALA**
Medicina interna, Aplicaciones, Radio Potens. Amunátegui 260. Consultas de 2 a 4

**DR. ARIZTIA**
Niños. Estudios Europa. Teatinos 254. 2-4 1/2. Domicilio: Agustinas 1319. Teléfono 1773.

**Dr. BUNSTER**
Ayudante clínica ginecológica. Cirugía. Enfermedades señoras. Ultramicroscopía. S. Rosa 86. 2 a 3 1/2.

**Dr. BORQUEZ SILVA**
Estudio Europa. Pulmón, corazón, estómago, intestinos. Rayos X. 3 a 6. Arturo Prat 80. Teléfono 19 Matadero.

**Dr. RIFO BUSTOS**
Estudios Europa. Medicina interna. Preferentemente corazón y estómago. De 2 a 5. Manuel Rodríguez 26.

**Dr. BISQUERT**
Vías urinarias, sífilis. Moneda 850. 2 a 5. Casilla 2563. Teléfono 953.

**Dr. BRONFMANN**
Estudios en Europa. Ayudante clínica quirúrgica Hospital San Vicente. Cirugía. Enfermedades señoras. Venéreas. 2 a 5. Cienfuegos 63. Teléfono 3457.

**Dr. RAMON BRIONES C.**
Cirugía. Enfermedades señoras. Catedral 1165, 5.o piso, de 5-6. Residente Hosp. San Vicente, 2-4.

**Dr. BEAUMONT**
Hospital Salvador. Cirugía. Ginecología. 3-5. Merced 315.

**Dr. BULNES**
Medicina interna, especialmente pulmón. Rayos X. De 2 a 4. Compañía 1378. Teléfono 98, Palma.

**Dr. BRAGA CASTILLO**
Regresó Europa. Rayos X. Medicina general, niños; 9 a 10 y de 1.30 a 4.30. Merced 136. Teléfono N.o 1393.

**Dr. BARRENECHEA**
Oculista. Especialidad oídos, nariz, garganta. Huérfanos 801. Regresó. De 9 a 12 y 3 a 6.

**Dr. BARAÑAO GAZMURI**
Ayudante ginecología. Hospital Salvador. Cirugía. Enfermedades señoras. Sífilis. Rosas 1627. De 3 a 5.

**Dr. MARIANO BAHAMONDE RUIZ**
Cirugía, Ginecología. 4 a 6. Vicuña Mackenna 38.

**Dr. ALEJANDRO BRAVO G.**
Cirugía general. Medicina aparato digestivo. Compañía 2165. Teléfono 4073. De 1 a 3. (Llamados nocturnos).

**Dr. SANTIAGO BARRENECHEA**
Oculista. Ahumada 11. Consultas: 2 a 5.

**LABORATORIO CLINICO**
**Dr. Héctor Corona T.**
**Delicias 938, frente Ahumada**
Exámenes químicos, bacteriológicos. Diagnósticos sífilis, blenorragia, tuberculosis, etc., autovacunas.—Teléfono 3695.

**Dr. CASTAÑEDA IGLESIAS**
Ex-médico Hospital Niños. Compañía 1839. Teléfono 254. 1.30 a 3.30.

**Dr. HECTOR CORONA T.**
Bronquios, pulmón. Asma. Delicias 938, frente Ahumada. 1 a 3 y 4 a 6. Teléfono 3695.

**Dr. ALDO CONTRUCCI**
Estudios Europa. Medicina interna. Sífilis. Nataniel 142. 2.30 a 4.30. Jefe clínica profesor Brockmann. Teléfono 3740.

**Dr. EDUARDO CRUZ COKE S.**
Ausente en Europa.

**Dr. LEONIDAS CORONA T.**
**ESTUDIOS EN EUROPA**
Laboratorio clínico instalado desde su fundación en 1915 en Delicias 868, frente a Estado.

**Dr. LEON CHONCHOL**
Medicina general. Rayos X. Sífilis, piel, venéreas, Gálvez 61. 2 a 5. 2 a 5.

**Dr. EDUARDO DE RAMON**
Profesor Extraordinario Ginecología. Estudios Europa. Cirugía, señoras, partos, 2 a 4. Agustinas 1606. Teléfono 3623.

**Dr. CASTAÑON**
Medicina interna. Especialmente pulmón. Pneumotórax. 2 a 4. Claras 457. Teléfono 3642.

**Dra. JUANA DIAZ MUÑOZ**
Especialista enfermedades señoras y niños; 2 a 4. Claras 346. Teléfono 4908.

**Dr. IGNACIO DIAZ MUÑOZ**
3 a 6. Bandera 574. Teléfono 3424. Medicina general. Vías urinarias.

**DOCTOR DAUBAS**
Medicina interna, sífilis, venéreas, Huérfanos 1880.

**Dr. DRECKMANN WEST**
Medicina general, sífilis. Consultas: Catedral 1165. 2 a 5. Teléfono 1448.

**Dr. RICARDO DONOSO**
Corazón, pulmón. Regresó Europa. 2.30 a 4.30. Agustinas 619.

**Dr. DIMITSTEIN**
Agustinas 1398, esquina Teatinos. Rayos X. Corazón, pulmón, estómago e hígado. 1 a 4. Teléfono 3843. Domicilio: Rosales 1656, entre Castro y Dieciocho.

**DOCTOR ESPINA**
Rayos X. Estudios Europa. Teléfono 2102. 1 1/2-4. San Martín 372.

**Dr. ESPILDORA LUQUE**
Oculista. Estudios Europa. De 3 a 6. Delicias 416.

**INSTITUTO DE SALUD**
**Santiago-Cisterna**
Sanatorio para enfermedades nerviosas y mentales, bajo la dirección del Dr. Fontecilla, profesor de Psiquiatría en la Escuela de Medicina. Delicias 1626.

**Dr. FUENZALIDA BRAVO**
Niños, Merced 560. Teléfono 1721. 2 a 4.

**Dr. FUENZALIDA CORREA**
Cirugía señoras, partos, 3-4. Huérfanos 745. Teléfono 466.

**Profesor Doctor FONTECILLA**
Regresó Europa. Delicias 1626. — Rayos X, pulmón, nervios. 3 a 5.

**Dr. Carlos Garcés B.**
Delicias 1276. Teléfono 3747. Exámenes químicos, bacteriológicos. Reacción Wasserman. Medicina interna, 3 a 6.

**Dr. RICARDO GUNTHER**
Ayudante clínica, ginecología. Partos. enfermedades señoras, aplicaciones diatermia. Av. España 696. De 2 a 4. Teléfono 2-3, Parque.

**DOCTOR GIANELLI**
ESTUDIOS EUROPA
SIFILIS PIEL VIAS URINARIAS
21 DE MAYO 562
CONSULTA de 2 a 6.

**Dr. VICTOR M. GAZITUA**
Partos, enfermedades de señoras.—Trasladóse Agustinas 586. De 2 a 4. Teléfono

**Dr. GREENE**
Cirugía y Ginecología. París 809. 2 a 4. Teléfono 2869.

**Dra. ANDREA GONZALEZ NOLLE**
Estudios Europa. Señoras y niños. Riquelme 317, esquina Huérfanos, 2 a 5, menos Lunes y Sábados.

**Dr. GLEISNER**
Trasladóse, Cochrane 114. Pulmón, corazón, hígado, intestinos, sífilis, 3 a 5. Casilla 2664.

**Dr. ANIBAL GREZ**
Oídos, nariz, garganta. De 1.30 a 3.30. Merced 824. Teléfono 4519.

**Dr. GONZALEZ H.**
Estómago, intestinos, hígado, obesidad, reumatismo, diabetes; pulmones y riñones. 1 a 3. Ejército 644.

**Dr. ARNOLD GORGEWSKY**
Médico Jefe policlínico. Medicina interna. Hospital San Juan de Dios. Pulmón, estómago, hígado, intestinos. Rayos X. Brasil 53. 2 a 5.

**Dr. GUSTAVO GIR N L.**
Cirugía, Ginecología. Brasil 32. Teléfono 3126. De 2 a 3

**Dr. LEONARDO GUZMAN**
**Estudios en Europa y Estados Unidos**
Cirugía. Enfermedades de señoras 2 a 4 P. M. Miraflores 460.

**Dr. CARLOS HAUPT**
Consultas 3 a 5. Compañía 1331.

**Dr. HERRERA ROGER**
Regresó Europa. Enfermedades niños. Delicias 2558. Teléfono 2679.

**Dr. AGUSTIN INOSTROZA**
Cirugía general, niños, Catedral 2851. Ausente en Europa. Teléfono 446. Estación.

**Dr. ROBERTO JARAMILLO**
Ejército 707. Teléfono 142. Parque.

**Dr. RAUL VENTURA JUNCA**
Residente Hospital Salvador. Medicina interna. Rayos X. 4.30 a 6. Riquelme 140. Teléfono 3828 y 395.

**INSTITUTO MEDICO**
**DE DIAGNOSTICO Y TRATAMIENTO**
**MERCED 571**
(Al lado de la Sociedad Médica)

**RAYOS X y ELECTRICIDAD MEDICA.**—Exámenes radioscópicos, radiografía y estereo-radiografías. Dirección técnica e informe diagnóstico del profesor Dr. **José Ducci K.**

Aparatos diversos de último modelo, que colaboran eficazmente en los tratamientos de diversas afecciones médicas, quirúrgicas y nerviosas.

**ELECTRO CARDIOGRAMAS** de grande amplitud.

**LABORATORIO.** Toda clase de exámenes químicos y microscópicos, preparación de sueros, vacunas, reacciones de Wassermann, diagnósticos de tifus, paratifus, etc., etc.

El establecimiento está a la disposición de toda persona que desee visitarlo, de 9 a 12 y de 2 a 6

**Dr. ARNULFO JOHOW**
Estudios Europa. Cirugía y Ortopedia. Adultos, niños, 3 a 4. Santo Domingo 1523. Teléfono 1033.

**Dr. KRUMBACH**
Titulado en Chile, Alemania. Enfermedades señoras, partos, sífilis. 3—5, Huérfanos 1353. Teléfono 50. Los Leones.

**INSTITUTO RADIOLOGICO**
**Dr. Adolfo Kaplan**
Radioscopía, radiografía, radioterapia, aplicación radium. Estudios Europa y en Estados Unidos. Huérfanos 1466.

**Dr. TEODORO LEIBLE**
Enfermedades nerviosas. Medicina interna. Electricidad médica. De 3 a 6. Olivos 794.

**Dr. H. LEA PLAZA**
Estudios en Europa. Compañía N.o 3115. Consultas 3 a 6, conforme hora fija. Teléfono 3880.

**Dr. LABRA LETELIER**
Nariz, garganta, oídos, consultas de 2 a 5. Compañía 1361.

**Dr. ARMANDO LEON I.**
Cirugía. Compañía 1909. Martes, Jueves, Sábados. 1—3. Teléfono 3846.

**Dr. LOIS**
San Pablo 1236. Medicina general, vías urinarias. Sífilis. De 1 a 4.

**Dr. LAVAL**
Medicina interna. Lord Cochrane N.o 340. De 1.30 a 3.30.

**Dr. J. MONTERO C.**
Trasladóse Moneda 859. Medicina interna. Venéreas. 6-8.

**Dr. OSCAR MELENDEZ**
Medicina interna. Sífilis. Santo Domingo 1036. De 2 a 4; y 21 de Mayo 578, de 4 a 5. Teléfono 2831.

**Dr. G. MORAGA FUENZALIDA**
Enfermedades de niños. Ortopedia. Cochrane 118. Consultas 2.30 a 4. Teléfono 2804.

**Dr. ITALO MARTINI Z.**
Oculista. Estudios Europa. Ahumada 17. De 3 a 5.

**Dr. MAHOTIERE**
Médico Hospital San Juan de Dios. Estudios Europa. 1—4. Rayos X. Laboratorio. Compañía 1973. Teléfono 4483.

**Dr. JUAN MARIN**
Cirugía. Enfermedades venéreas. Teléfono 4051. Catedral 1165. De 3 a 5.

**Dr. MUÑOZ VALENZUELA**
Residente Hospital Niños. Tuberculosis infantil. Matucana 302. 3 a 4. Teléfono 442. Estación.

**Dr. MALBRAN**
Enfermedades mentales y nerviosas. 3 a 4. Providencia 1936. Teléfono 308.

**Dr. MORALES VILLABLANCA**
Piel, sífilis, venéreas, medicina general. Rayos ultra-violeta. 4 a 6. Merced 486.

**Dr. JUAN MONTENEGRO M.**
Enfermedades de niños. Luz ultravioleta. Compañía 1770. De 1 a 4.

**Dr. MANUEL MORENO**
Medicina general. Pulmón. Estómago. Neumatorax artificial. San Francisco 155. 2.30 a 4.30.

**Dr. NECOCHEA**
Delicias 117

**Dr. H. NUÑEZ ZAMORA**
Señoras, partos. 2 a 4. Matucana N.o 289. Teléfono 201. Estación.

**Dr. ORREGO PUELMA**
Medicina interna. Rayos ultra-violeta. 3.30 a 5.30. Amunátegui 268. Teléfono 1317.

**Dr. LUIS OPAZO F.**
Jefe Policlínico Niños. Compañía N.o 2807. Teléfono 48. Estación.

**Dr. ALEJANDRO OLIVARES**
Medicina interna. Corazón, estudio en Europa. Agustinas 726. De 2 a 5.

**Dr. PANTOJA**
Medicina interna. Corazón. Pulmón. Estómago. Sífilis—Delicias 1276. De 2 a 4.—Teléfono 3747.

**Dr. ALBERTO PANATT**
Pulmón, corazón, estómago, hígado. Rayos X, ultra violeta. Teléfono 1211. Delicias 1416. De 2 a 4.

**Dr. MARCIAL PARADA S.**
Oído, nariz, garganta. Agustinas 936. Teléfono 186. Ñuñoa. 3 1/2 a 6.

**Dr. JULIO A. PAREDES**
Especialmente enfermedades señoras. Medicina, cirugía. Brasil 47. De 2 a 4.

**Dr. DAVID PULIDO**
Enfermedades niños. Santo Domingo 1790. Teléfono 2152. De 1 a 3.

**Dr. DANIEL PRIETO**
**Oculista**
Estudios Europa. Compañía 1361. De 2 a 4. Teléfono 4359.

**Dr. PRUNES**
Estudios Europa. Piel, sífilis, venéreas. Santo Domingo 504. Casilla 2894.

**Dr. LUIS QUIROGA**
Medicina interna. 2 a 3.30. Catedral 1452. Teléfono 3760.

**Dr. ALBERTO RAHAUSEN**
Cirugía general. Compañía 2928. Teléfono 192. Estación. De 2 a 4.

**Dra. PRESIA ROSAS DE BEHM**
Señoras y niños. De 2 a 5. Ahumada 47.

**Dr. CESAR RODRIGUEZ LEON**
Medicina interna. Enfermedades de niños. Catedral 2607, 1 a 2 y Bascuñán Guerrero 1013. 4 a 5.

**Dr. ROJAS CARVAJAL**
Medicina interna. Pulmones, sistema nervioso. 2-4. Lira 35.

**Dr. SCROGGIE**
Especialidad enfermedades de niños. De 2 a 4. Rosas 1157. Teléfono 4583.

**INSTITUTO M. T. SANITAS**
**AGUSTINAS 1955**
Entre Cienfuegos y Brasil

Diagnóstico de Rayos X. Radioterapia profunda, (tumores, cáncer); aplicaciones de radium Luz Ultravioleta. Diatermia, etc.

LABORATORIO: Orina, expectoración, jugo gástrico, sangre.

Autovacunas de diferentes clases.

**SANATORIO**
Clínica particular, doctor Riveros. Medicina. Operaciones. Partos.—Matta 586.

**Dr. ALBERTO SANTANDER**
Estudios Europa. Medicina interna, estómago, intestinos, Rayos X. Bandera 756. 3 a 5.

**HELLMUTH SIEVERS**
Médico cirujano, jefe Gabinete Kinesiterapia. Instituto Educación Física. Morandé 742. 2 a 4. Domicilio: Molina 632.

**Dr. CARLOS SEAMAN**
Médico cirujano. 1.30 a 4. Delicias 225.

**Dr. WALDEMAR SOMMER P.**
Vías urinarias, sífilis, 3 a 6. Teléfono 4774. Santo Domingo 758.

**Dr. MARCO A. SEPULVEDA R.**
Laboratorio Clínico. Miraflores 450. Teléfono 233.

**Dr. OTTO SCHWARZEMBERG**
Enfermedades niños. Santo Domingo 1280. Teléfono 1033.

**Dr. STOLTING**
Oculista. Médico recibido Alemania, Chile. Moneda 627. De 3 a 5.

**MANUEL TELLO C.**
Médico cirujano. Consultas de 2 a 4. Moneda 1736.

**Dr. TORRES TORRES**
Jefe clínica, profesor Korner. Señoras y cirugía, 2 a 5. Delicias 261.

**Dr. ISAURO TORRES**
Enfermedades de niños. De 2 a 3. Huérfanos 2871-D.

**Dr. J. M. VERGARA KELLER**
Estudios Europa. Partos Ginecología. Agustinas 828. Teléfono 2855

**Dr. VALDIVIESO GUZMAN**
**Médico cirujano**
Medicina interna. San Antonio 138. Teléfono 4650, de 2 a 4. Chiloé 1971. De 5 a 6.

**Dr. VIVES BRAVO**
Enfermedades niños. Delicias 835. Teléfono 2895. Consultas 2-4.

**Dr. G. E. VIDAL**
Delicias 2552. Teléfono 245. Estación. De 2 a 4.

**Dr. JAIME VIDAL OLTRA**
Ausente en Europa.

**Dr. VILLAGRA**
Estudios Europa. Unicamente pulmón. Rayos X. Pneumotorax. Helioterapia. Dieciocho 437 A. 2-4.

**Dr. VICUÑA HERBOSO**
Ayudante clínica Prof. Prado Tagle. Hospital San Vicente. Medicina interna. Especialmente corazón. Rayos X. Martes Jueves, Sábados.—2.30 a 4.30. Almirante Barroso 270. Teléfono 1053.

**Dr. YUNGE**
De 2 a 4. Agustinas 2940. Teléfono 287. Estación.

**Dr. YAÑEZ G.**
Estudios Europa. Piel, sífilis, venéreas. Merced 559. De 3 a 5. Casilla 618.

**Dr. WEINSTEIN**
Estudios Europa. Enfermedades de la piel, sífilis y venéreas. Radioterapia, luz ultra-violeta. Agustinas 1357. De 2 a 5.

**Dr. WAUGH**
914. Estudios Europa. Internas. 606. Venéreas. Sífilis. Wasserman. Compañía 1852. 2 a 4.30.

**Dr. WIREN**
Oídos, nariz, garganta. Compañía 1606. 2 a 5.

**Pensionado "LAENNEC"**
**SAN JOSE DE MAIPO**
**Para enfermedades del Pulmón**

Para ingresar al Establecimiento, dirigirse al

**Dr. VEGA MACHER**
Médico-Director

**DELICIAS 274**

## DENTISTAS

**Dr. ANGUITA**
Especialista Piorrea. Estudios Piladelphia. Edificio Ariztía, piso 7.o

**Dr. GUILLERMO AHUMADA**
Claras 380. Plazuela Merced. 9 a 12 y 2 a 6. Teléfono 4101. Casilla 3206.

**Dr. ADOLFO CHECHILNITZKY**
Cirugía. Extracciones. Piorrea.—Echaurren 87.

**Dr. CERDA LOPEZ**
Ahumada 11. Teléfono 4221. Especialmente puentes, coronas. Extracciones, somnoformo.

**Dr. CLODOMIRO CONTRERAS**
San Antonio 451. Teléfono 3692. Horas de consultas. De 10 a 11 y de 3 a 6.

**Dr. OSCAR BEZANILLA**
Dentaduras de porcelana, base acero inoxidable. Sólidas, estéticas, livianas. Rosas 1210. Teléfono 455.

**NINFA FUENTEALBA de F.**
**Cirujano-Dentista**
Trasladóse, Maestranza 439.

**ALBERTO GONZALEZ**
Estudios Filadelfia. Extracciones rificiles, indoloras. De 9 a 11.3 y de 3 a 7. Moneda 1061.

**Dr. GALLARDO GONZALEZ**
Estudios en Filadelfia. Consultas diurnas y nocturnas. Echaurren 26

**CLINICA DENTAL**
Dr. Moreno Olea, fundada con Dr. Valenzuela Basterrica 1917. Especialistas en cada sección. Mismo local fundación. Huérfanos 1616.

**IDILIO LETELIER G.**
Trasladóse: Alameda 3155. Altos.

**Dr. A. LENG**
Jefe Clínica Piorrea. Escuela Dental. De 2 a 6. Huérfanos 1616.

**WESCESLAO MUÑOZ L.**
Dentista. Tratamiento rápido. Extracciones sin dolor. San Diego 448.

**ALFREDO MUÑOZ LOBOS**
Extracciones sin dolor. Somnoformo. Puentes, placas. Compañía 1852. Teléfono 2779.

**CARLOS H. ROJAS C.**
Trasladóse Santa Rosa 92.

**EDISON ROSEL**
Cirujano dentista. Monjitas 728. De 9 a 12 y 3 a 7.

**Dr. ENRIQUE**
Ahumada 11. Teléfono

**JOSE MARIA**
Solamente de 2 a

**Dr. DANIEL**
Cirujano dentista.
dependencia 207.

**Dr. O. VALENZUELA**
Operaciones indoloras
Puentes y dentaduras

## CONTADO

**PROFESOR VILLA**
Enseña Contabilidad
dase prospecto. Mo

## ARQUITEC

**EDUARDO**
Construcciones,
reparaciones. Bandera

## MATRON

**M. ARANG**
Clínicas partos,
Consultas gratuitas.
651.

**MATRONA**
Franklin 1479. Partos
inyecciones. Recibe

**MATRONA**
Unicamente domicilio
Mujica 20. Vicuña

**HUMILDE**
Trasladóse Matucana

**MERCEDES DA**
Regresó extranjero,
mos adelantos.
distinguida clientela
ticular, atendido
nos 2744.

**A. G**
Matrona diplomada
pa. Ultimos adelantos
dad primerizas,
nio 148.

**PASTORIZA R. D**
Recibe pensionistas
yecciones. Lira 731

**MATRO**
Recibe pensionistas

**ELENA DE**
Matrona masajista,
dad. Maturana 7

**H. IZQUIERDO**
García Reyes 8

**SARA OSORIO**
Partos y curaciones,
1-4.

**Mme. A.**
Matrona francesa,
cisco 364.

**CARMELA**
Servicio especial
Isabel 315.

**MATRONA**
San Diego 930.
da hora.

**PENSIONADO**
Partos, curaciones,
Diego 956.

**PENSIONADO**
Partos desde
da hora. Carmen

**PENSIONADO D**
Señora Reyes,
ta. Establecimiento
dido cirujanos
tos. Esmeralda

**CARMELA**
Partos, asistencia
bo enfermas.

**SOFIA VI**
Matrona
Turno permanente
ponibles para enfermas
Nataniel 826.

**ANA G. VARGA**
Partos. Recibo
Americana 627.
tación.

**PENSIONADO**
San Diego
Recibo enfermas
ses. Especialidad
sulte precios,
Turno permanente.

**MATERNIDAD**
**PENSIONADO**
**DEL Dr. FELI**
San Diego
Atención especial
ciones ginecológicas
niños; lactantes,
filis. Consultas:
Atención permanente
tetricia a cargo
llaseca.

## VAR

**CLINICA**
Tratamiento sífilis
sus complicaciones
curaciones rápidas
nos; 10 a 12;
pitalización enfermos

Las más GRANDES LIQUIDACIONES de CALZADO FI

QUE SE VERAN EN EL PRESENTE AÑO, CON EL MAYOR EXITO EN LA ACTUALI

"LA UNIVERSAL" vende todo su calzado con un 60 % de Rebaja

Padres de familia, sus niños deben calzarse en esta zapatería, por la duración, elegancia y economía del calzado.

NO SE OLVIDE QUE LA UNIVERSAL ES LA CASA QUE VENDE MAS BARATO EN TODO SANTIAGO

DELICIAS 2602, ESQ. DE MOLINA

POR VENTA DE LA FABRICA SE LIQUIDAN TOTALMENTE TODAS LAS EXISTENCIAS

LORENZO AMENGUA

FOLLETIN (3)

# LA NIÑA DE LOS OJOS VERDES

por MAURICIO LEBLANC

—Muy sencilla. Pero se necesita tener buenos ojos.

—Los míos son excelentes.

—Sin embargo, no los ha apartado usted de su caja de bombones. Está usted comiendo el chocolate número 18.

—No necesito mirar para ver, ni reflexionar para adivinar.

—¿Para adivinar qué, en este caso?

—Para adivinar que su verdadero nombre no es Raúl Limézy.

—¡No puede ser!...

—Porque si así no fuera, las iniciales que lleva en el interior de su sombrero no serían una H y una V..., a menos que no lleve usted el sombrero de un amigo.

Raúl comenzaba a impacientarse. No le gustaba que cuando se batía en duelo llevara constantemente la ventaja el adversario.

—¿Y qué significan, según usted, esta H y esta V?

La inglesa se metió en la boca el bombón número 19 y contestó con el mismo tono negligente:

—Son unas iniciales que no se ven con mucha frecuencia juntas. Cuando por casualidad las encuentro, mi imaginación se representa involuntariamente las iniciales de dos nombres que me llamaron la atención una vez.

—¿Puedo preguntarle a usted cuáles?

—Nada nuevo sabría con eso. Es un nombre desconocido para usted.

—Pero, en fin...

—Horacio Valmout.

—¿Y quién es ese Horacio Valmout?

—Horacio Valmout es uno de los numerosos seudónimos bajo los que se oculta...

—¿Bajo los que se oculta?...

—Arsenio Lupin.

Raúl lanzó una carcajada.

—¿De manera que sería yo Arsenio Lupin?

La joven protestó.

—¡Qué ocurrencia! No hago más que contarle el recuerdo que evocan en mí las iniciales de su sombrero estúpidamente en absoluto. Y con la misma estupidez me digo que su bonito nombre de Raúl de Limézy se parece mucho a cierto nombre de Raúl de Andrézy, que también ha usado Arsenio Lupin.

—¡Excelentes respuestas, señorita! Pero si yo tuviera el honor de ser Arsenio Lupin, créame que no estaría representando el papel tan tonto que estoy sosteniendo ante usted. ¡Con qué arte se burla usted del pobre Limézy!

La inglesa le tendió su caja de bombones.

—¡Un chocolate, señor, para compensar su derrota y déjeme dormir!

—¡Pero no quedará así nuestra conversación!—dijo Raúl.

—No, dijo la joven. Si el inocente Limézy no me interesa, en cambio las personas que llevan otro nombre que el propio me intrigan siempre. ¿Cuáles son sus razones? ¿Por qué se disfrazan?... Curiosidad un tanto perversa...

—Curiosidad que puede permitirse una Bakefield—dijo bastante toscamente.

Y agregó:

—Como usted ve, señorita, también yo conozco su nombre...

—Y el empleado de Cook también, dijo riendo.

—Vaya, dijo Raúl, me ha vencido. Tomaré mi desquite en la primera ocasión.

—La ocasión se presenta sobre todo cuando no se la busca, dijo la inglesa.

Por primera vez le dió francamente y de lleno la hermosa mirada de sus ojos azules. Raúl se estremeció.

—Tan bella como misteriosa, murmuró.

—No tengo absolutamente nada de misteriosa, dijo. Me llamo Constancia Bakefield. Voy a reunirme en Montecarlo con mi padre, lord Bakefield, que me espera para jugar al "golf" con él. Fuera del "golf", por el que tengo pasión, como por todos los ejercicios, escribo en los diarios para ganarme la vida y conservar mi independencia. Mi oficio de "repórter" me permite así tener informes de primera mano sobre todos los personajes célebres, hombres de Estado, generales, jefes y caballeros de industria, grandes artistas e ilustres ladrones. Buenas noches, señor.

Al mismo tiempo cruzaba sobre su rostro los dos extremos de un chal, hundía su rubia cabeza en el hueco de una almohada, se echaba sobre los hombres una manta y extendía las piernas sobre el asiento.

Raúl, que había sentido la aguda intención de la palabra "ladrón", lanzó algunas frases que no tuvieron efecto: chocaba contra una puerta cerrada. Lo mejor era callar y esperar su desquite.

Permaneció, pues, silencioso en su rincón, desconcertado por la aventura, pero en el fondo, encantado y lleno de esperanza. ¡Deliciosa criatura, original y cautivadora, enigmática, y sin embargo tan franca! ¡Y qué agudeza en la observación! ¡Había visto claro en él! ¡Cómo le había hecho notar las pequeñas imprudencias que de desprecio del peligro le hacía cometer a veces! Así, por ejemplo, esas dos iniciales...

Tomó su sombrero y le arrancó el forro de seda, que fué a arrojar por una ventana del pasillo. Luego volvió a su sitio en el centro del compartimiento, se acomodó también entre sus dos almohadas, y se dió a soñar indolentemente. La vida le parecía encantadora. El dinero fácilmente ganado llenaba su billetera. Veinte proyectos de ejecución segura y de resultados fructuosos fermentaban en su ingenioso cerebro. Y al día siguiente, por la mañana tendría, frente a él el espectáculo emocionante y turbador de una mujer bonita que despierta. Pensaba así con fruición. En su semi-sueño veía los bellos ojos azules color del cielo. Cosa extraña; poco a poco iban tomando tonalidades imprevistas y se ponían verdes, color de mar. Ya no tenía seguridad si eran los ojos de la inglesa o los de la parisiense los que lo miraban en aquella media luz incierta. La niña de París le sonreía deliciosamente. Al final era ella la que dormía frente a él. Y con la sonrisa en los labios y la conciencia tranquila, también él se durmió.

Los sueños de un hombre que tiene tranquila la conciencia y que mantiene relaciones cordiales, tienen siempre un bienestar que no atenúan ni siquiera las arrancadas del ferrocarril. Raúl flotaba beatíficamente en países brumosos donde brillaban ojos azules y ojos verdes, y el viaje era tan agradable que no había tomado la

precaución de dejar
mismo, y como
guardia, como siempre
una pequeña parte
Hizo mal. En ferro
ciso desconfiar siempre
mente cuando viaja

Sucedió, pues, que
se la puerta de
tre su vagón y el
che número 4), al
sos quedos a tres
mascarados y vestidos
blusas grises, que
delante de su compa
Otra cosa mal he
velado la luz. Si la
con la cortinilla, los
hubieran visto
cender para realizar
propósitos, y Raúl
pertado.

De manera que,
cuentas, no oyó ni
de los hombres,
no, permaneció de
pasillo. Los otros
ron por señas la
del bolsillo dos
uno heriría al prim
otro al que dormía
manta.

# La muerte de un Canciller

(EPISODIO DEL TERROR ROJO)

por VICTOR NOIR.

La amistad o la piedad filial, ladas mensajeras de afectos y de ecuerdos imperecederos hicieron legar recientemente, a mis malos un estudio histórico que arroa conmovedora luz sobre la silueta del último y más abnegado ministro del Presidente Balmaceda n la epopeya sangrienta de 1891; on Manuel María Aldunate Solar, Canciller y Ministro de Guerra en campaña, asesinado a pocas cuadras de la estación de la Calera en una oscura emboscada del Terror Rojo, junto con uno de sus fieles ayudantes. Los detalles de la tragedia y la mano siniestra que la dirigió, han permanecido ignorados hasta nuestros días. Don Eugenio Orrego Vicuña, autor de este libro, ha conducido con triunfante acierto la investigación literaria. Para obra de un joven sería mucha gracia, si no estuviera ya establecido por su nombre que bien tiene cómo dar cumplimiento a esa ley misteriosa de las selecciones y atavismos del talento.

Porque en nuestro país es bien sabido que quien quiera se llame Orrego o Vicuña tiene por derecho tradicional un puesto de honor en el patriciado de la República de las letras.

En esta relación en que la gloria y la infamia marchan a las parejas, el historiador ha sido de una generosa imparcialidad. Pero la historia no es más que una novela cuyos personajes corren hacia el desenlace enredados en los hilos de un destino fatal que genera los acontecimientos más inesperados.

El Presidente Balmaceda amaba la juventud, esta sonrisa de Dios en la frente de la humanidad. Su fé en las energías vencedoras de los hombres nuevos hizo que el infortunado mandatario confiase la cancillería a don Manuel María Aldunate Solar cuando éste cumplía apenas los treinta años de edad. Fué en lo más crudo de la tormenta cuando el parlamentarismo en armas parecía a punto de descolgar los laureles de la victoria. No había un minuto que perder. Era preciso abandonar las actividades tranquilas de la administración, las sonrientes disquisiciones de la diplomacia, para descender a la arena del combate y vencer o morir en la gigantesca partida.

El vibrante canciller sintió en sus venas el salto combativo de la sangre de los Carrera sus abuelos heroicos e infortunados. Comprendió que antes que un atildado Talleyrand, podía erigirse en el Carnot de la resistencia presidencialista. Una mañana vestido de coronel de caballería y calzado por un gesto de arrogancia romancesca con espuelas de oro, tomó el camino de las provincias del sur. Las recorrió al son de fanfarras y de proclamas, despertando el celo de los funcionarios y sacudiendo la inercia dubitativa de las masas. Por todas partes brotaban a su paso los regimientos y se abrían los cuarteles al empuje de juveniles contingentes. Ese personaje sorprendente iba bien con su época y con el círculo que lo rodeaba. Balmaceda y sus ministros vivían en el más puro ciclo del romanticismo lamartiniano y hablaban el lenguaje majestuoso y sonoro de los girondinos.

El 20 de Agosto de 1891 acababa el Ministro Aldunate de pasar revista a la bizarra división de caballería que había organizado en La Serena, resonaban aún en su oído las aclamaciones que esos reclutas casi infantiles, mezclados con los señudos veteranos de Chorrillos y Miraflores siempre leales a su disciplina y a su Presidente, consagraban a la batalla a muerte y a la victoria: ¡una derrota parecía algo imposible, absurdo, insoñable! En esos momentos un ordenanza le entregó un telegrama de la Moneda.

La escuadra revolucionaria desembarcaba una expedición frente a Quintero. El Presidente concentraba todas sus fuerzas dispersadas imprudentemente a lo largo del territorio y ordenaba que "Aldunate viniese por tierra a Santiago con su caballería". ¡Era preciso echar la suerte definitiva!

El Ministro se puso en marcha al día siguiente con los regimientos Húsares de Santiago y Húsares de La Serena, mandados por los tenientes coroneles Tristán Stephan y Agustín Almarza. Llevaba un brillante estado mayor en que figuraban el coronel de guardias nacionales don Wenceslao Sierra y los tenientes coroneles Garín y Villota, lucidísimos oficiales de la Guerra del Pacífico.

La urgencia del llamado hizo que la división avanzase a marchas forzadas. Un día estuvo en Combarbalá donde el Ministro sacó para llevarlos a Santiago, los fondos, nervio de toda guerra, que había en la tesorería Fiscal.

Estaban aislados de la capital, el telégrafo parecía cortado. En los campos reinaba un mutismo de muerte. Y mil presagios e incertidumbres aleteaban contra las frente de esos hombres que marchaban en pos de su destino.

El 31 de Agosto la división recogió en la Ligua el testimonio de algunos soldados que huían del desastre de la Placilla. El cuadro desolador del desenlace se presentó ante los ojos del Ministro con sus funestas proyecciones: destruído el glorioso ejército presidencial, rematados a bayonetazos sus generales, entregado al mando por Balmaceda al general Baquedano, enarbolada la bandera del parlamentarismo en la Moneda, todo, todo se había derrumbado! Esos hombres parecían presas de funesta pesadilla.

El Ministro pensó en su patria antes que en sí mismo. Imperante el nuevo régimen institucional no se creía con derecho a no insistir en una lucha fratricida. Debía entregar, ya que no tenía elementos para seguir luchando, sus tropas y material, cooperando así a la pacificación del país. Puso un telegrama a la Moneda, pidiendo una capitulación honrosa, conforme a las leyes de la guerra y respeto para sus subalternos. Ni una línea le contestaron.

Al día siguiente, la noticia del desastre había hecho su efecto: los reclutas se habían dispersado; algunos oficiales muy comprometidos se habían ocultado en las serranías. Sólo quedaban en su puesto los veteranos de arrugada tez cobriza y encanecida perilla imperial, como si aguardasen la orden de repetir la carga homérica de Miraflores. El Ministro les dijo toda la verdad. El comandante Garín los llevaría desarmados hasta Quillota, rendirse a la bandera chilena no era rendirse. Acataron llorando la orden de su jefe y la escena de despedida fué desgarradora.

Como alguien aconsejaba al Ministro que huyese, respondió: —No sería digno de un Ministro de Estado!— Debo seguir hasta entregar todo el dinero fiscal que traigo y comparecer ante el Congreso, único llamado por la constitución a juzgar cada uno de mis actos.

Quedó solo en Catapilco, con el comandante Villota y el capitán don Carlos Baeza Yávar, su ayudante, muchacho de veinte años, de aspecto delicado e infantil.

El comandante Garín, cumpliendo al pie de la letra su consigna, entró a Quillota dos días después con sus veteranos desarmados. Le trataron como enemigo y fué llevado preso al cuartel del 3.º de línea, vencedor, que cubría la guarnición de esa plaza.

---

En la noche del Sábado 4 de Setiembre de 1891, el comandante Garín salió a la puerta del cuarto que le habían dado en el último patio del cuartel en que estaba prisionero. Le habían tratado bien; acababan de servirle una buena comida en que hasta vino le habían puesto. La oficialidad celebraba el triunfo en el comedor no lejano del cuartel.

Era un joven de gallarda apostura, moreno, de renegrido bigote y ojos de mirar profundo. Parecía nacido para el amor, más que para la guerra. Aspiró allí en esa especie de huerto el aire de la Primavera naciente en el dulce y florido clima de esa ciudad que había sido una de sus más felices guarniciones de adolescente. Miró al cielo. En esa noche de tinta azul. Las estrellas temblaban en densa cohorte; el perfume de los jardines cercanos llegó hasta su pecho y los ecos de una guitarra que entonaba una canción enamorada y doliente le hicieron estremecerse... Pensó entonces en la vida.

De pronto, un clamoreo salvaje se acercó. Un tropel de individuos ebrios y rientes a cuya cabeza corría un borracho con un farolillo en la mano cayó sobre él y levantándolo en andas le llevó hasta la vecina plazuela de la Recova.

Nada pudieron contra esos energúmenos las fuerzas hercúleas del comandante, que quería morir luchando. Le arrimaron a un árbol del paseo cuyo tronco conservaba un museo de toscas iniciales enlazadas en la corteza por manos apasionadas. El borracho colgó el farolillo de una rama a la altura de su cabeza.

Un soldado se le acercó, ofreciéndole un pañuelo para vendarle la vista. Con ademán resuelto, el prisionero le arrojó ese pañuelo al rostro y les dirigió la palabra increpándoles su proceder.

Sonó una descarga y su cuerpo cayó saltando a tierra hasta que lo remataron a bayonetazos bajo el romántico banco de los grabadores de iniciales.

---

Al día siguiente la muchedumbre dominguera que entraba y salía de la estación de la Calera vió al Ministro Aldunate sentado en un banco en compañía del comandante Villota y del capitán Baeza. Una compañía del 3.º de línea al mando del capitán Arcillón, le traía prisionero desde las casas de Catapilco, donde les había sorprendido. Cubierto con una larga manta de castilla y sin despojarse de sus espuelas de oro, el Ministro devolvía los saludos de los pocos valientes que tenían la audacia de reconocerlo, y conversaba con ademán afable con sus captores. Eran estos los comandantes Montt y Elgueta, y los capitanes Valdivieso y Arcillón.

El Ministro acababa de entregar bajo recibo, contando pesos y centavos, todo el dinero que traía. Su suerte se jugaba en Santiago donde sus deudos recorrían angustiosamente las antesalas de palacio. Un telegrama de Calera acababa de llegar a la Moneda. "Qué hacemos con Aldunate", preguntaba. "Hagan lo que les dé la gana, respondió por el hilo una voluntad implacable.

Nadie ignoraba en la estación la suerte que aguardaba al prisionero. Este con Villota conversaba y estrechaba la mano de Baeza, diciéndole, "Animo, capitancito!"

Eran las doce y media del día y entró en la estación un tren que traía los excursionistas de Valparaíso que pasarían la tarde en las quintas de Quillota.

Tras una breve discusión entre los jefes, se decidió la suerte del muchacho prisionero: el comandante Elgueta empujó a Baeza, hasta el tren, y lo hizo subir a la fuerza diciéndole "Se ha salvado!"

Apenas partido el tren, el capitán Valdivieso hizo salir a Aldunate y a Villota de la estación y los obligó a montar sin silla en dos caballos de tropa. En esos momentos, un sacerdote español se acercó a Aldunate y le preguntó si tenía algún encargo que hacerle. El Ministro tenía en su alma esa verdades que, según dice Renán, explican la muerte, impiden temerla y hasta la hacen amar.

—¡Nada, señor, gracias! respondió.

Tenía una joven esposa y tres tiernos niños, uno de ellos en la cuna...

Siguió por el camino florido junto a Villota que pensaba en la anciana madre que sostenía con sus ahorros de soldado. Tras de cuatro soldados, los capitanes Valdivieso y Arcillón cerraban la marcha.

Llegaron a 20 cuadras de la estación a un sitio llamado Palmilla. Valdivieso les ordnó echar pie a tierra, gritando: "A ver, prepárense!"

—¡No quiero! respondió Villota.

Una descarga le arrebató la vida.

El Ministro Aldunate seguía el camino de Portales. Se echó el abrigo al hombro como para entrar a su despacho de Relaciones Exteriores y dando cara a los soldados, exclamó, poniéndose la mano en el pecho:

—Aquí me tienen, canallas, ¡fusílenme!

Y aquel noble y caballeresco abogado, todo virtud y laboriosidad, no fué más...

Su sangre cayó como una mancha perenne sobre el régimen parlamentario de Chile.

Enterraron los cuerpos de las víctimas, después de despojarlos totalmente de sus ropas, bajo un montón de piedras y los abandonaron bajo la verde mortaja de la quebrada, a la orilla del arroyuelo sollozante.

Media hora más tarde, casi se iban a las manos por las áureas espuelas y la camisa de seda del Ministro. Su reloj y cadena estaban ya en manos superiores. Todo el pueblo de Calera les vió volver con los despojos de esos hombres leales y patriotas.

---

Jamás fueron castigados por los hombres los culpables del odioso crimen.

La joven viuda no clamó venganza. Se encerró con sus tiernas criaturas y las educó en silencio. El recuerdo de su marido ardió como una lámpara votiva en el santuario de su alma.

V. N.

# EL BACHILLER QUE HABLO DE AMOR

por AURELIO DIAZ MEZA.

## V

Los preparativos de la ciudad para la traslación del Real Sello.— Nadie puede correr a caballo por la Plaza, ni vestir de luto. —Vecindario noble de la calle del Rey. — El desfile magno.— "¡Señores, caballeros, guardad las distancias!"— Los agustinos y los Lisperguer levantaron "el más soberbio arco".— Un caballo overo, bajo Palio.—"Las flores de honra" del bachiller don Felipe de Castro.— Un alazán que se encabrita oportunamente frente a los balcones de la viuda de Irarrázabal.— ¿Dónde fueron a caer "las flores de honra"?—¡Es difícil engañar al Padre Henestroza...!— Llega para Carmen Isabel el terrible día y la infausta hora.— Al pie del altar. —Lo que estaba escrito en los libros del Destino.— Y así terminó el idilio del bachiller que habló de amor...!

(CONCLUSION)

Así como para la llegada y recepción de los oidores el cabildo había nombrado delegados que se encargaran de atender a tan altos funcionarios en su viaje de Valparaíso a Santiago, así también, para que tuvieran a su cargo los diferentes detalles de la fiesta de la instalación de la Real Audiencia, la ilustre corporación municipal "cometió" a distintos de sus miembros, confiriéndoles las más amplias facultades. El "aderezo" de las calles por donde "había de entrar el Real Sello" estuvo bajo la dirección del depositario general, o tesorero de la ciudad, Jinés de Toro Mazote, y del regidor "cadañero", don Santiago de Uriona. Supongo que el lector habrá sacado la cuenta de que "cadañero" era un regidor cuya elección se hacía cada año...

Tengo a la mano la lista de todas las demás comisiones que se dieron a los distintos miembros del Cabildo, pero mencionaré solamente la que se dió al regidor don Francisco de Zúñiga "para aderezar y colgar la Plaza Mayor" facultándolo para prohibir, con un mes de anticipación, "que ninguno entre a correr a la "plaza a caballo, so pena de que le echarán de la plaza afrentosamente y se le quitará el caballo".

Y por si hubiese algún lector que no quisiere darse perfecta cuenta todavía de la enorme significación que para la ciudad de Santiago tuvieron las fiestas a que me estoy refiriendo, voy a apuntar un dato más que hará desaparecer de sus labios la sonrisita de duda o de menosprecio con que seguramente estará criticando lo que tal vez llamará ingenuidad de nuestros abuelos; el dato no puede ser más concluyente para probar el interés que tenía el Cabildo en que todos los santiaguinos estuvieran alegres y contentos ese fausto día en que toda la realeza y majestad del poderoso Monarca de las Españas se iba a dignar instalarse entre nosotros bajo la modesta forma de un Sello "metido en una cajita de hierro dorado".

Tres días antes de las ceremonias, o sea el 4 de Setiembre, reunióse el Cabildo para revisar y ultimar todos los detalles y habiéndolos encontrado conforme a sus exigentes deseos, sólo quiso agregar el siguiente acuerdo como magnífico broche de oro de tan hermoso programa: "que se suspende el luto en todos los vecinos, estantes y habitantes y se prohibe que lo lleve a toda persona de cualquier estado o condición que sea, so pena de veinte pesos de oro y perdido el luto."

No dicen las crónicas si algún mulato tuvo que irse en calzoncillos a su casa por no haber conocido a tiempo el acuerdo del Cabildo.

A las tres de la tarde del día siguiente a la ceremonia preliminar de que hice relación, todo Santiago, desde lo más copetudo hasta lo más "rotoso" había buscado y tomado la mejor colocación que pudo para presenciar la esplendorosa procesión que iba a recorrer, de ida y vuelta, el nada corto trayecto señalado entre las casas reales, en la Plaza, y el templo de San Francisco "que es fuera de la dicha ciudad y junto a ella."

A las cuatro de la tarde apareció en el pórtico de su "palacio" el Gobernador García Ramón, seguido del Obispo don Fray Juan Pérez de Espinoza, de los oidores Caxal, Talaverano y Celada, del corregidor, alcaldes y regidores, del Cabildo eclesiástico, de los factores y veedores de la Real Hacienda, entre los cuales formaba don Fernando de Román y Jiménez, de los generales, maestres de campo, capitanes, y en fin, de los altos funcionarios del reino y se organizó la comitiva en la plaza para seguir por la calle del Rey en dirección a la Cañada y a San Francisco.

Las compañías de infantería de los capitanes Jinés de Lillo, y Antonio Recio abrían calle a lo ancho de las avenidas laterales de la plaza, sujetando a duras penas al "concurso de pueblo" y sobre todo de "mochachos" que pugnaban por mirar a través "las entre piernas" de los soldados, lo que indica que esos militares no se "cuadraban" como los de ahora; la caballería, compuesta de tres "capitanías", al mando, cada una, del coronel don Pedro Cortés de Monroy, del maestre de campo don Diego Flores de León y del caballero cruzado don Pedro de la Barrera y Chacón formaron escolta al Presidente y comitiva, los que, según el ceremonial, "debían guardar las distancias", y por lo tanto, ocupaban "un muy gran trecho".

Esto de guardar las distancias quería decir que el Gobernador y Presidente debía ir sólo, adelante, precedido solamente por los alabarderos; a cuatro o cinco pasos, detrás, debía marchar el obispo, también sólo, seguido de "tres monacillos" encargados de llevarle la "cauda" o cola de su capa magna; después del obispo seguían en una fila los tres oidores de la Audiencia, que hacían el papel de novios en una ceremonia matrimonial, porque se llevaban las miradas de toda la concurrencia, con mayor justificación en este caso por la novedad de sus trajes, nunca vistos hasta entonces, compuestos principalmente de la "garnacha" de seda escarlata—que era una capa de cola con un capuchoncito diminuto y puntiagudo— y el "birrete" carmesí. Seguían a prudente y medida distancia el corregidor, sólo, los alcaldes en una fila, solos, y detrás los regidores por riguroso orden de precedencia, y ¡guay! del que se pasara más adelante del sitio que le correspondía.

No continuaré describiendo el desfile porque no terminaría tan luego; de manera que hago gracia al amable lector de seguir anotando a la restante y esplendorosa comitiva oficial.

La calle del Rey, la Cañada y el pórtico de San Francisco estaban adornados con arcos de cintas y flores, ya lo dije, y las casas y balcones del trayecto con "guirnaldas, tapicería y telas de sedería de muchos colores y riqueza"; a lo largo de la calle del Rey, empezando por el costado Oriente de la plaza, se veían los balcones de la casa del General don Alonso de Córdoba y Morales, realzados con la presencia de su bella mujer doña Agueda de Urbina y de su hija única doña María, que por entonces "pololeaba" con el alférez don Gaspar de Soto, quien después fué su marido; al lado de esta casa lucía su hermoso mojinete la de doña Magdalena de Rueda, viuda reciente y en estado de reincidir, y a continuación el "palacio" del capitán don Andrés de Fuenzalida y Guzmán, en cuyo balcón corrido ostentaban su bizarría su mujer doña Isabel de Fuentes y sus hijas, pequeñas aun, Ana y Magdalena, y sus hermanas doñas Beatriz de Guzmán, recién casada con el acreditado "mercader" don Fernando Alvarez de Bahamonde, y doña Isabel Suazo.

Por el costado Oriente de la calle del Rey, veíanse los floridos balcones de doña Leonor de Orozco, mujer del capitán don Francisco Alvarez de Toledo, donde "se lucían" sus cuñadas doña Leonor de Bustamante, doña Isabel Bravo de Lagunas, doña María de Herrera y doña Juana de Toledo; a continuación estaba la casa y tienda de "mercaduría" de don Martín de Briones, casado con doña Mariana de Aguirre y Salas, que tenía un lote de siete chiquillas en la flor de la edad; colindante se encontraba el caserón de don Alonso del Campo Lantadilla, el más rico de los mercaderes y cuya hija Magdalena fué el mejor partido de su época. Una casa permanecía cerrada a continuación de la anterior: era de la viuda del capitán don Nicolás de Quiroga, una señora catalana que no quiso ver a "alma nacida" después que murió su marido; se llamaba doña Ana Farra Berris de Gamboa.

En la primera cuadra del lado Poniente de la misma calle, ostentaban primorosos adornos de tapices y guirnaldas las casas de los Escobar Villarroel y de los Téllez Lozano y a continuación se admiraba una "arquería" frente a la mansión de doña Mariana de Rivas, viuda del regidor don Luis de la Torre y Mimenza; el constructor de esos adornos fué el capitán Cristóbal López de Agurto, que en ese mismo año se casó con la viuda. Al lado de esta casa levantaron los agustinos el "más soberbio arco" en combinación con los Lisperguer y Gonzalo de los Ríos.

Seguían muchas otras casas adornadas "que sería largo enumerar" y por último, en la esquina de la Cañada, frente a la casa de la viuda de Irarrázabal, habíase levantado "una calle de arcos que agarraba todo el frente desde los balcones de doña Lorenza a los de Gonzalo de Toledo", que estaban al salto de la calle. En esos balcones de doña Lorenza tenía su sitio una de las chicas más bonitas de Santiago, Carmen Isabel de Román y Fresno, y ya había tomado su colocación cuando pasó hacia San Francisco la brillante comitiva que dentro de pocos minutos iba a volver trayendo en procesión el Real Sello.

Cuatro o cinco descargas de arcabuz anunciaron al abigarrado concurso callejero que la procesión había salido de San Francisco de regreso a las casas reales; efectivamente, después de haber sacado el Real Sello de su cajita con las más meticulosas reverencias, habíasele llevado "debajo " del Palio que para ello se hizo " de raso carmesí con las cenefas " de terciopelo, guarnecido por la " parte de afuera con flocadura " grande de oro y por la de aden- " tro con otra flocadura del mis- " mo tamaño de plata", hasta la puerta del convento donde esperaba "un caballo overo aderezado " con gualdrapas y guarniciones de " terciopelo, todo muy bien guar- " necido y cubierto con su telliz"; y una vez colocado el Real Sello sobre la silla del caballo, la procesión emprendió solemnemente la marcha, "al sonido de muchas cajas, trompetas y pífanos" y de los repiques de las campanas de todos los templos.

Las varas del Palio eran llevadas por los regidores del Cabildo, vestidos "con ropas rosagantes"; debajo del Palio iba el caballo overo, con el Sello y a los lados de la afortunada bestia, el Gobernador, a la derecha, y el Oidor-decano a la izquierda; los oidores Talaverano y Caxal llevaban las riendas, y adelante del Palio marchaban el Obispo y el oidor Celada. Encabezando este imponente conjunto se destacaba el Real Estandarte, insignia de la ciudad, llevado por su alferez don Diego de Godoy, montado en un gordísimo caballo "de paso" y tras de él, caracoleaba en vigoroso alazán el familiar del oidor-decano, bachiller don Felipe de Castro y la Ribera, que llevaba un brazado de flores de las cuales iba esparciendo "las de honra" ante el Palio. Esta clase de flores eran las muy escogidas que para las fiestas y procesiones solemnes enviaban ciertas familias "pudientes" y en especial las monjas, para que una "persona de honra" las fuera arrojando ante el Palio o ante el "anda" principal. La elección de esta persona de honra, era, por lo tanto, una preocupación social, tanto como la designación de las personas que debían llevar las varas del Palio, los "guiones" y las principales insignias.

La procesión iba ya en todo su esplendor cuando el palio y su cortejo estuvieron cerca de los balcones de la viuda de Irarrázabal, a la entrada de la calle del Rey; la casa era de "balcón corrido" que abarcaba todo el frente y se encontraba repleto de una concurrencia femenina que atraía las miradas golosas no sólo del elemento "galán" sino de todo el mundo. Carmen Isabel, por su condición de novia en candelero, por su bizarría y por el aire de infinita tristeza impreso en su rostro, velado en esos momentos por una esperanza, sobresalía entre todas, junto a la respetable viuda de Irarrázabal. El Padre Henestroza, a su lado, contemplaba el abigarrado espectáculo haciendo regocijados comentarios de los que participaban alegremente las hermosas muchachas que lo rodeaban.

En medio del vocerío de la multitud apiñada, del estruendo de los cohetes de los gritos de júbilo, de los redobles de tambores y el desconcierto de los pífanos, desfilaron solemnemente detrá, de las cofradías de negros y artesanos, los caballeros, la nobleza, las corporaciones, los funcionarios, saludando a sus amigos y amigas de los balcones con la seriedad y cortesanía que era de rigor; apareció, por fin, el alférez Godoy con el Estandarte Real, y más atrás el bachiller don Felipe con su brazado de flores. El galán recorrió rápidamente con la mirada el majestuoso balcón y fácilmente ubicó, entre todas las muchachas, el sitio en que se encontraba su adorada Carmen Isabel.

Algunos metros faltaban para que el bachiller enfrentara el grupo que formaba su amada con la viuda de Irarrázabal y el Padre Henestroza, cuando el brioso alazán, que venía caracoleando presuntuosamente al acicate del espolín de su caballero, levantó sus patas delanteras en un brinco inesperado que puso en alarma a los espectadores y circunstantes. Don Felipe, firme en las estriberas, hizo ademán de requerir las riendas que, para sostener su brazado de flores, había abandonado sobre el cuello del animal; pero una nueva corveta, aún más violenta, obligó al cabellero a desprenderse del ramo... pero en vez de soltarlo al suelo, tomólo en su mano derecha y lanzólo por lo alto; recobró las riendas y con airoso y sereno ademán sofrenó la bestia en el instante en que iba a echarse sobre la compacta y despavorida multitud.

Con el peligro que corrieron todos, "casi" nadie se preocupó del ramo "de honra" que el caballero llevaba en sus brazos y "casi" nadie dió importancia al hecho casual de que fuera a caer sobre el regazo de Carmen Isabel, cubriéndola de flores; y casi nadie reparó tampoco, en que al continuar su marcha, ya dominado su caballo, el bachiller don Felipe hiciera, con su chambergo emplumado de verde y rojo, un cortesano saludo a la flamenca.

Digo "casi nadie", porque el Padre Henestroza, desde que el bachiller empezó a corvetear su caballo frente al balcón, cruzóse de brazos, clavóle al mozo la mirada, observólo con toda tranquilidad desde que lanzó el ramo "de honra" sobre Carmen Isabel hasta que saludó a la flamenca, y cuando la niña intensamente pálida, volvía nuevamente a colorear su rostro, el agustino díjole entre dientes y con severidad:

—¡Sobrina... sobrina!... ¡Ese bachiller del demonio va a ser tu perdición!

—¡Llévemе vuesa merced de aquí, por Nuestra Señora, tío de mi alma! — contestó únicamente la niña.

Tío y sobrina retiráronse del balcón sin esperar que el cortejo terminara su brillante desfile y cuando estuvieron solos, en una de las piezas interiores, el Padre Henestroza, dijo:

—En Dios y en mi alma creo ahora, Carmen Isabel, que debes alejarte para siempre de don Felipe; aquello que te aconsejé ayer no lo llevas a cabo; te lo exijo por el recuerdo de tu madre..

—Ello no es posible ya, Padre Henestroza, contestó tras un momento de silencio la joven; mi resolución está tomada, y la cumpliré, Dios conmigo.

Quiso replicar el buen fraile, pero Carmen Isabel le impuso silencio con enérgica al par que suplicante mirada

---

"Y fué cosa espantable y muy " reparada que estando los espo- " sos delante del Deán que los iba " a casar y los padrinos y parien- " tes y concurso de invitados y " jente de la plebe que va en mu- " cha cantidad a ver los casa- " mientos, y presentes también " los oidores y mucha noble- " za y personas de capa, al pre- " guntarle el ministro a la espo- " sa doña Carmen Isabel Román " si se otorgaba por mujer de Al- " varado en faz de Nuestra Santa " Madre Iglesia contestó en el ins- " tante que no se otorgaba: y co- " mo el sacerdote oyere mal y " creyera que doña Carmen había " dicho que sí y fuera a bende- " cir a los novios levantó la mano " y dijo otra y otra vez que no " se otorgaba porque no era su vo- " luntad; y en ese momento dió- " le un mal que no pudo hablar " sin que fuera bastante el man- " dato de su padre el veedor. que " lo hacía a voces, y de ahí, lle- " vóla en brazos el Padre Henes- " troza y fuéronse todos a la sa- " cristía por mejor acabar este " mal subceso".

"Pero de ahí a la tarde de ese " día la señora volvió a su jui- " cio. porque el veedor dijo que " no estaba en él por la maña- " na y declaró ante el provisor " que se otorgaba por mujer de " don Francisco de Alvarado en " haz de la Santa Iglesia, y " se hizo este casamiento, sa- " liendo Alvarado al día subsi- " guiente con doña Carmen Isabel " al puerto de esta ciudad para " embarcarse en un navío de Pe- " ro Romero que estaba de partida " para Arequipa, donde hoy viven, " Bendito Dios".

Y así terminó el idilio de Carmen Isabel de Román y Fresno con el bachiller que le habló de amor.

A. D. M.

# La defensa del acusado

De la 1.a página

centrada. ¡Esa mujer era una espía alemana! Pensé en su hipocresía y en su traición para conmigo, pero, ante todo, pensé en el peligro del ejército y del país. Poco después apareció en la puerta del saloncito. Se sobresaltó y se puso blanca.

"—¿Cómo tiene usted eso? —exclamó con voz casi ahogada,— ¿cómo se ha atrevido a violentar el cajón para robarme la carta?

"No dije ni una palabra. No hice más que mirarla pensando en lo que debía hacer. De pronto, se precipitó y trató de arrebatarme la carta. La tomé del brazo y le dí un empuje que la hizo caer en el sofá. En seguida toqué el timbre, dije a la criada que acudió, que necesitaba ver al señor Murreyfield.

"Murreyfield era un hombre de excelente carácter, que había tratado a esa mujer como si fuera su propia hija. Se horrorizó al oír el relato de lo que había ocurrido. No pude enseñarle la carta a causa del secreto que contenía, pero le dí a entender que era de la más vital importancia.

—¿Qué haremos? —preguntó.

"—Sólo una cosa podemos hacer —repuse.— Esta mujer debe ser arrestada, y, entretanto, hay que disponer las cosas de modo que no pueda comunicarse con nadie.

"—La encerramos en su dormitorio.

"—No necesitan preocuparse demasiado —dijo la joven.— Le doy mi palabra de honor de que permaneceré donde estoy. Le aconsejo, capitán Towler, que tenga cuidado. Ya ha demostrado en otra ocasión que es capaz de hacer cosas sin pensar en las consecuencias. Si se me detiene, todo el mundo sabrá que usted divulgó secretos que se le habían confiado.

"—Creo —dije simplemente, —que será mejor encerrarla en su dormitorio.

"—Muy bien, si así lo desea usted,—dijo ella y nos siguió hasta la puerta. Cuando habíamos llegado al vestíbulo, se precipitó súbitamente hacia la entrada de la casa, con la intención de saltar a la motocicleta que tenía preparada. Inmediatamente nos apoderamos de ella. Se contuvo, y, debatiéndose, clavó los dientes en la mano de Murreyfield. La entramos en la habitación y cerramos la puerta.

"—Hay cuarenta pies de altura desde la ventana hasta el suelo del jardín —dijo Murreyfield, atándose la mano ensangrentada. —Me quedaré aquí, vigilando, hasta que usted vuelva.

"Después de haber adoptado todas las precauciones que creí posibles, corrí a dar la voz de alarma. Pedley está a dos millas de distancia. El coronel había salido, lo que originó alguna demora. Hubo que realizar algunas formalidades, y por fin obtuve la firma de un juez. Un empleado de policía debía llevar la orden de prisión, y una escolta militar debía custodiar a la detenida. Tan ansioso e impaciente me hallaba, que no quise esperar y me apresuré a regresar, sólo con la promesa de que me seguirían inmediatamente.

"El camino de Pedley a Woodrow llega a la carretera de Colchester en un punto situado a una media milla de Radchurch. Había recorrido un corto trecho desde ese punto de unión, cuando oí el ruido creciente de una motocicleta que se acercaba a furiosa velocidad. No traía luces. Estaba cerca. Salté a un lado del camino para no ser derribado. La máquina pasó delante de mí, casi en el mismo instante, y vi claramente la cara de la persona que iba en ella. ¡Era la mujer a quien había amado! Se precipitó en el camino a Colchester. Comprendí súbitamente la consecuencia de la llegada de la mujer a la ciudad. Vería en seguida al otro espía extranjero; después la detendríamos, pero sería demasiado tarde. La noticia sería transmitida al enemigo. Estaban en juego la victoria de los aliados y las vidas de millares de nuestros soldados. Saqué el revólver y disparé dos tiros hacia esa forma que huía, y que ya no era sino una mancha un poco más obscura en la penumbra crepuscular. Oí un grito, un ruido de máquina rota, y todo volvió a quedar en silencio.

"Nada más necesito decir, señores. Conocen ustedes el resto. Corrí hasta el sitio donde había caído y la hallé tendida en la zanja. Las dos balas la habían herido. Una de ellas penetró en el cerebro. Me hallaba aún de pie, junto a ella, cuando llegó Murreyfield corriendo, sin aliento, por el camino. A lo que parece, la mujer se había fugado, deslizándose, con gran riesgo, por la hiedra que cubría la pared de la casa.

"En el sumario se ha insistido en que los celos fueron la causa del crimen. No lo negué ni incité a ningún testigo a negarlo. Deseaba que así se creyera. El momento fijado para el avance francés no había llegado todavía, y yo no estaba en condiciones de defenderme, sin mostrar la carta que habría revelado ese secreto. Pero ese momento ha pasado, ha pasado gloriosamente, y por fin puedo hablar libremente.

"Tales son, señores, los hechos. Pongo mi suerte en manos de ustedes. Si me absuelven, me permito decir que tengo la esperanza de servir a mi país en una manera que expíe esa gran indiscreción, y que disipe el terrible recuerdo que me abate. Si me condenan, estoy pronto para soportar el castigo que ustedes crean deber infligirme."

A. C. D.

Productos NESTLE

"LECHE CONDENSADA" Nestlé, "Lechera", cajón de 48 latas.

"HARINA LACTEADA" Nestlé, cajón de 50 latas.
"LECHE MALTEADA" Nestlé, cajas de 25 libras.
"LACTOGENO", Alimento para niños, Nestlé, cajón de 24 latas.

— AGENTES —

Duncan, Fox y Cía.

— SANTIAGO —

DE ITALIA

# EL PRIMER SALON UNIVERSITARIO ANUAL ARGENTIN

por MIGUEL ECHENIQUE ZEG

(ESPECIAL PARA "LA NACION")

### De lo que puede el talento al servicio del estudio.—Don Benito Nazar Anchorena es el padre de la exposición.— Todos los participantes del salón poseen un singular espíritu de observación.— Los arti que sobresalen y que llevan el sello de una personalidad vigorosa.— El salón tuvo en el país del arte un gran éxito.

**ROMA, Agosto de 1926.**

Una muestra de arte argentino en Roma, tal fué una de las novedades que encontré a mi regreso de un corto viaje por la Liguria. Porque aquí en Roma, cada día trae un nuevo acontecimiento, una sorpresa que hace del tiempo una muchacha alegre y generosa. Según el plan concebido por el Duce, se desentierran los foros imperiales, se hermosean las calles, se aislan los monumentos paganos para darles mayor majestad. A cada golpe de azadón surge el esplendor dormido del pasado: pavimentos de viejas calles romanas, urnas funerarias, estatuas, monumentos ignorados o que se creían perdidos. Es el parto de la Eterna.

La exposición de arte argentino se ha instalado en ese jardín del lago, en Villa Borghese. Es un sitio ameno donde Roma parece haber desparramado las de su alma. Viejos faunos en acecho dejan caer de la boca hilos de agua. Son monstruos inofensivos que se ríen de las injurias de los pájaros y del temor de los niñitos. Parecen esperar un momento adecuado para saltar del borde de esas pilas de piedra y ponerse a perseguir ninfas invisibles.

Apenas entré en el jardín, la duda me apretó el corazón, a pesar de no haber visto nunca algo de arte argentino. Eso de hacer una exposición aquí en Roma, se me antojaba que era para nuestros vecinos un riesgo inútil. Está bueno para París que hoy día lo aguanta todo. No obstante, la curiosidad me empujó. Fué una sorpresa. Me encontré rodeado de espontaneidad, de ardor, de franqueza. Es una muestra hermosísima de lo que puede el talento al servicio del estudio. Se ven mismos rasgos brillantes de individualidad que si no está todavía madura, promete grandes cosas.

Este Salón argentino se debe a la iniciativa de don Benito Nazar Anchorena, presidente de la Universidad Nacional de la Plata. Ha recorrido media Europa. Ha pasado por Madrid, París, Londres, Venecia. Sin distinción alguna, cobija todas las tendencias y el fin de su creación ha sido hacer conocer en Europa, mediante un crucero, el valimento del arte argentino.

Pues bien; puede decirse que este arte existe ya en sí mismo, posee todos los requisitos necesarios para desarrollarse y escribir en la historia del arte una página de sano personalismo. Hay buena intención, buena voluntad, se va por excelente camino. Pero este último es largo y lleno de sorpresas.

Hoy por hoy, puede decirse que no hay artista que figure en el Salón que no indique en seguida la influencia que lo domina. Es cosa natural: todos provenimos de alguien, el arte no crece como los panadizos, es el fruto de civilizaciones maduras, de una larga labor. Es estudiando prolijamente el ambiente patrio como puede nacer un procedimiento artístico nacional. Los artistas argentinos van para allá. Casi todos los participantes a este Salón poseen un singular espíritu de observación y una exquisita sensibilidad. Han estudiado su ambiente nacional con amor y entusiasmo. La Argentina aparece ante los ojos del visitante en la mayoría de sus manifestaciones, con su color local, en su íntima contextura. La ciudad y la aldea, el campo y los conventillos, el blanco, el gaucho y el indio, todo está. Todo es pedazo de vida argentina, hasta esa estupenda "Niña de la rosa", de Alfredo Guido. Juan Carlos Alonso nos habla de la vida colonial con la elocuencia de un Hugo Wast. Hay más todavía. En un Cristo al pie de la cruz de Nicolás Antonio de San Luis, tenemos la mejor muestra de este nacionalismo de temas. Alrededor de un cuerpo exangüe de escaso efecto, vemos un grupo de mujeres y dos hombres. Todos visten a la manera argentina, como los gauchos, como las campesinas. Se trata de una Pasión en plena pampa. Convengamos en que es un procedimiento moderno hasta cierto punto. Antiguamente los artistas procedían de la laya, pero por falta de conocimientos arqueológicos, hoy día lo hacen por sed de innovación y mucho por frivolidad, dos características de nuestra época. Es una especie de Charleston pictórico como podríamos decir. Es un procedimiento que necesita gran maestría, de otra manera hace reir piadosamente. Pues bien, ante este Cristo nadie ríe, no se puede reir. El efecto interior está ampliamente conseguido.

Todo esto tiene un inmenso valor intrínseco, cumple con un requisito indispensable en el arte. Una vez conseguido este objeto, se puede llegar a pintar con mayor facilidad la psicología, el temperamento nacional. En esto consiste una de las donosuras y maestrías de la escuela española.

Especialmente observador y sensible es Alfredo Gramajo Gutiérrez, pintor de refinada psicología y de un colorido armonioso. Pocos cuadros modernos exhalan mejor que los suyos el alma de una raza. La trágica concepción de su "Un entierro en mi pueblo", tiene latidos que la más bella página literaria no lograría alcanzar. Un río de tristeza pasa por sus obras, la tristeza del indio y del gaucho nacidos en medio de llanuras infinitas. Este artista completísimo ha estudiado el medio ambiente patrio hasta la exasperación. José Antonio Terry fija con maestría en sus telas un desconcertante movimiento en reposo. Antonio Alice se destaca como retratista de grandes méritos; su retrato del escultor David Calandra denota una valentía poco común. Alfredo Guttero se columpia con más o menos habilidad entre Picasso y ciertos procedimientos alemanes de laberíntico gusto. Alberto Rossi es un dibujante seguro y diestro. Los desnudos de Jorge Larco y Alfredo Guido no son convincentes, por no haber logrado sus autores el fin principal: en medio de una decoración gustosa son
tiesa frialdad. Luis Cord
un magnífico pintor de
Emilio Centurión es fue
guro. Hay buenos
pero no todos son espo

Juan C. Oliva Navarro
medallas y placas de
delicado; en su "Dan
velos", alcanza una tra
movediza y en otros tra
seguridad que no siem
ta. Entre los escultore
notar a Agustín Rig
Alfredo Bigatti, artista
centes de primer orde

El Salón ha obtenido
triunfo. Entre las obra
cierra varias podrían f
éxito positivo en cualq
sición internacional. S
ha mostrado que en
se trabaja bien y con
franqueza y con sana

M.

---

DE ALEMANIA

# LA LUCHA POR LA VIDA EN ALEMANIA

por MANUEL J. O

(ESPECIAL PARA "LA NACION")

### Desocupados, pero no ociosos. — Niñas fleteras. — El violín y el mandolino. — Remedios para los callos y las heridas. — Un cantor de 70 años. — Comida alemana, comida espartana. — La economía en el hogar. — La familia disuelta por la pobreza. — La música, lazo de unión. — Recuerdos y esperanzas.

**NURENBERG, Agosto de 1926.**

Haría, sin duda, un buen negocio el que trajera de Chile, para exhibirlo en un teatro o en una feria de Alemania, a uno de esos caballeros chilenos que han pasado la vida entera sin hacer nada. Con ponerlo sobre un tablado y colgarle al cuello un letrero que dijera: "Este hombre ha vivido 50 años sin trabajar", lloverían los pfennigs de los curiosos que querrían ver y examinar semejante maravilla.

En Alemania todos trabajan, a excepción de los que, por ahora, están forzadamente sin ocupación, que son muchos por desgracia; pero aún éstos encuentran manera de emplear útilmente su actividad.

En el momento en que escribo estas líneas, miro hacia la calle por el balcón y veo pasar dos niñas decentes, rubias, de color sonrosado, que en Chile serían dos señoritas que no estarían mal como cajeras de almacén, como dactilógrafas de oficina o como vendedoras de tienda o aquetería. ¿Van acaso a hacer compras o visitas, o vuelven a casa cargadas de pequeños paquetes con chucherías, chupando pastillas o disolviendo chocolates en sus boquitas de labios pintados? No, señor. Van por el medio de la calle, empujando la una y tirando la otra un carretón de dos ruedas, demasiado pesado para sus fuerzas. Esas dos niñas son "fleteras" que se ganan la vida con su carretoncito, acarreando las provisiones que las dueñas de casa han comprado en la Plaza de Abasto o repartiendo a domicilio mercaderías de los almacenes, o llevando al Correo las encomiendas que éstos mandan fuera de la ciudad. Niñas, mujeres de edad, y hasta ancianas decrépitas, verdaderos ataditos de huesos que apenas pueden moverse, van uncidas a esos carretoncitos que pueden desfallecer bajo los fardos enormes que llevan sobre sus espaldas.

Y el que no es fletero es cualquiera otra cosa. A la hora de las comidas entran a los restaurants jóvenes muy decentes, que desenfundan el violín o el mandolino que traen bajo el brazo y tocan excelente música, a fin de pagar su almuerzo con las pocas monedas que les dan los oyentes, y otras veces el que entra es un señor correcto y tan educado, que saluda al público con un sonoro "mahlzeit", y que después se va acercando a cada uno de los comensales y diciéndoles al oído: "¿No necesita usted un emplasto para heridas o un parchecito para los callos?"

Una pareja muy original recorre todos los Sábados y Domingos los restaurants de Fürth (que es como un barrio de Nurenberg). Es un matrimonio de ancianos, él de más de 70 años, con el rostro poblado de una venerable barba blanca. Entran, saludan, se sientan, depositan sobre la mesa dos campanillitas y piden un vaso de cerveza. De pronto el anciano se pone de pie, toca simultáneamente las dos campanillas, saca del bolsillo un rollo de papeles de música y se pone a cantar. ¡Qué canto! Son gritos desapacibles, palabras confusas y como desarticuladas, que salen de una garganta enronquecida y de una boca sin dientes, y que, sin embargo, hablan de amor, de primavera, de aventuras galantes, de tiernos recuerdos. De los oyentes, unos ríen, otros compadecen, y casi todos depositan algunos centavos en el platillo que les tiende la anciana. Los dos viejos ganan así su pan de la semana. Todos saben en Fürth que en un tiempo fueron personas acomodadas y que la guerra, con su catástrofe económica, los arrojó a la miseria.

En el campo, la mujer ha tomado a su cargo los trabajos agrícolas más pesados. Ella cava, siega, desmaleza los sembrados, acarrea los productos para venderlos en la ciudad. Se inició en esas labores durante la guerra, cuando todos los hombres eran soldados, y ha seguido desempeñándolos. Y en cambio, tareas que por su naturaleza parecen indicadas para la mujer, están a cargo de los hombres, como, por ejemplo, las de la educación primaria. En las escuelas, que son generalmente mixtas y a las cuales asisten muchachas hasta de catorce o quince años, hay mucho más profesores que profesoras. Y entre estos episodios, muchos de ellos lastimosos, de la lucha por la vida, no faltan algunos que tienen sus ribetes cómicos o ridículos, como el que da un señor que todos los días teje medias, sobrecamas y cortinas, a palillo o a crochet, sentado en un banco del Parque de la Ciudad... En resumen, todos luchan, todos trabajan, todos se ingenian para ganarse la vida de cualquier modo, mientras que enormes contribuciones pesan sobre la población y mientras que, de las diez mil fábricas de esta región, la mitad por lo menos tienen apagados sus fuegos y cerradas sus puertas. Es que las fábricas inglesas y norteamericanas envían ahora sus productos a los mercados adonde éstas los enviaban antes de esa horrorosa locura colectiva que se llamó la Guerra Mundial.

A estos desesperados esfuerzos por ganar el dinero necesario para la vida, corresponde, como es natural, una gran cautela para gastarlo. Una economía severísima se advierte en los hábitos de los individuos y de las familias. En Santiago se gasta diez veces más lujo que en cualquiera ciudad alemana, y tal vez en toda la Baviera no hay ni la mitad de los automóviles que matan gente en nuestra capital. Ni sedas, ni joyas, ni pieles, ni comidas luculianas, ni farras con champaña. En los restaurants, nadie, sino los extranjeros, se sirve de dos platos al almuerzo o a la comida. El alemán le basta uno sólo, un buen trozo de carne de cerdo o de ternera, arreglado en una salsa casi espartana, y adicionado con ensalada de lechugas, con papas saltadas o con "sauerkraut". Cuando un forastero pide una sopa u otro platito apetitoso o simplemente diverso del de todos los días, los demás comensales lo miran con extrañeza, y a veces con disgusto, como diciendo: "¿Quién será este millonario que viene aquí a quebrarnos los ojos con su golosina?" Y en cuanto a bebidas, cerveza y nada más. En Nurenberg sólo hay uno que otro restaurant en que puede obtenerse un vaso de vino del país o español.

Es claro que en los hoteles de lujo, en aquellos que cobran 50 o 60 pesos diarios por el alojamiento, aparte de las comidas, el viajero encuentra cuanto desee, y es claro también que no faltan gentes que se den buena vida y gasten dinero en buena mesa y en diversiones costosas; pero estos sibaritas son relativamente muy pocos, y aún ellos proceden con una cautela y una prudencia enteramente desconocidas por los derrochadores fanfarrones y "agentados" que tanto abundan en nuestro país.

Dentro del hogar, en el seno de la familia, la economía se practica aún con más severidad. La familia modesta, por ejemplo, la de un obrero acomodado, que arrienda en un 3.er piso un departamento de tres o cuatro piezas y que posee buenos muebles, entre ellos un piano, o la de un empleado público o particular que gana un sueldo modesto de 150 a 200 marcos, no es ya una familia, en el sentido que nosotros damos a esta palabra, sino una verdadera sociedad de carácter económico, cuyos miembros están unidos por el interés y la conveniencia recíprocos más que por lazos de afecto, por tradiciones comunes o por deberes morales. Tan pronto como los niños y las niñas dejan la escuela y tienen edad para trabajar, deben contribuir semanalmente con cierta cantidad para los gastos de la casa, que son el arriendo y una modestísima comida diaria, y costearse por sí mismos los gastos individuales, como ser el vestuario, las diversiones, etc.

Cada uno se rasca con sus uñas, como vulgarmente decimos en Chile. Si uno de los hijos logra ganar más que los otros o que el padre, y puede traer a la mesa un pedazo de queso o de fiambre, se lo come solo, sin convidar a nadie y sin que nadie espere ser convidado, y si algo le sobra, lo guarda cuidadosamente para comérselo más tarde o al otro día, mientras los demás comensales tienen que contentarse con la mísera ración a que su aporte les da derecho.

Una vez a la semana, el Sábado o el Domingo, esta familia va a comer en el restaurant. Allí cada uno pide separadamente lo que el estado de su bolsillo le permite, y llegada la hora, cada uno paga su consumo, excepto la esposa, por la cual el marido suele pagar todavía. Y si sobra un trocito de carne o unas cáscaras de pan, el mozo, espontáneamente, tra
pel para que aquél qu
sobrado los envuelva y n
al bolsillo, a fin de ag
su ración de sopa dom
día siguiente.

Y como la familia tie
carácter de simple aso
conveniencia mutua, y
padres ya no visten ni
a los hijos, éstos se
también desligados de
beres filiales. Si la hi
una asociada que tiene
de cualquier modo el
que debe contribuir al
mún y satisfacer sus
particulares, exige ind
para ganarlo. Exige, p
que se le dé una llave
para entrar por la noch
ra que le convenga...
entrar. Y si es agracia
hacerse de un amigo qu
a comer al restaurant,
ve al biógrafo, o que l
pagar la contribución
ni el padre, ni la madre
manos se preocupan de
hasta qué límites lleg
tad...

Pero esta familia as
y casi disuelta por una
tuación económica, tie
un lazo que une estrec
todos sus miembros: el
cialmente la música. Lo
gos p la tarde o por
todos se reunen alrede
no, so re el cual está
de alg no de los herma
en la guerra, y allí toc
tan. Cantan, conmovid
region les o tiernas bal
Rhin, que encarnan su r
de la prosperidad pasad
vez s esperanzas de que
tria a mana recobre su p
su gr ndeza en un cercan
nir.

M.

---

# PARA LOS DIAS DE SOL Y CIELO AZUL

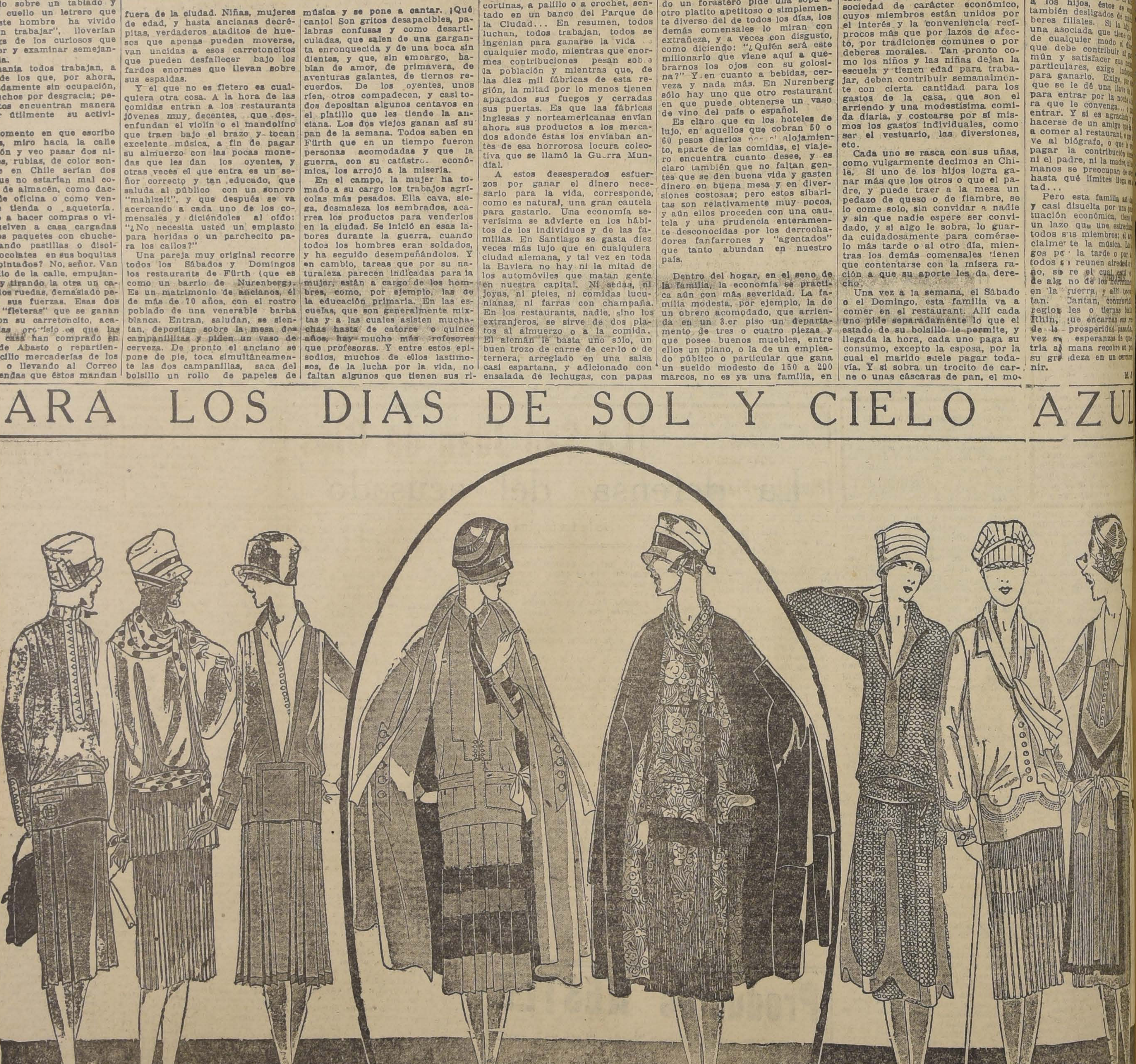

1) Dos piezas, confeccionadas en kasha verde tilo muy flexible. La falda se amplía con pliegues hondos y la casaca muy ablusada con un cinturón de gamuza beige. Se adorna con unos patitos abotonados en kasha beige. — 2) En un azul pastel muy suave, este modelito se caracteriza por sus plisados. El foulard, el cinturón y los puños son de crépé blanco de pastillas azules. — 3) Este es de reps gris jaspeado. La falda se amplía por grupos de pliegues pespuntados en su parte superior y el corpiño, abierto sobre un chaleco de piqué, se adorna con género recortado gris. — 4) Y, en seguida, he aquí un tres piezas en dos tonos violeta. El traje de lana con faldita plisada con tiras de género más claro. Casaquita con corbata de cinta clara. Amplia capa forrada en el color de los adornos. — 5) El tres piezas vecino es más elegante. Traje de marrocain estampado con falda plisada y adornada de marrocain azul marino, capa azul marino forrada en el género de pintas. La túnica se recorta en dientecitos bor-
género de pintas. La tnica se recorta en dientecitos bordeados de crépé de un color. La pechera y la parte baja de las mangas son del mismo crépé. — 7)
y crépé blancos se reunen muy bien en este
zas. La falda de crépé plisada. La casaca de la
gruesos pespuntes de seda. — 8) Veamos el
modelito. Es de crépé beige con "panneaux" p
bordeada de cinta de terciopelo marrón.

DE INGLATERRA

# ARMSTRONG EN DIAS DE PAZ

por SANTIAGO VICUÑA SUBERCASEAUX

Los dos más poderosos cruceros ingleses. — Cincuenta locomotoras para Buenos Aires, trilladoras para Australia, prensas para Nueva Zelandia, aserraderos para el Canadá. — Los amargos días de la industria inglesa. — Lord Armstrong, altruista. — Un cóndor de Chile que vivió 20 años prisionero de Newcastle.

(ESPECIAL PARA "LA NACION")

**NEW CASTLE, Agosto de 192.**

## III

Los dos más importantes cruceros acorazados que se construyen hoy día: el "H. M. S. Nelson" y "H. M. S. Rodney", unidades de treinta y cinco mil toneladas de la más moderna artillería; cuyos cañones, corazas, torres de combate, hemos ido revistando, sorprendidos de su solidez y su potencia, son las obras más trascendentales que la Casa de Armstrong, en unión con la de Vickers, tiene a su cargo actualmente.

Los ingleses no gustan detener al visitante a la admiración de las obras destinadas a la defensa de su propio país, virtud que comprendemos perfectamente y pasamos rápidos, livianamente, sin preguntar casi nada, tanto por no despertar sospechas de iniciados en el arte de la guerra naval, como por no descubrir nuestra ignorancia.

Nos sentimos suavemente inducidos a visitar otros tantos inmensos pabellones en que se desarrollan las obras de la paz: rieles, herramientas, maquinarias de toda especie.

En los años de la guerra, la Casa Armstrong ocupaba ochenta mil operarios absolutamente destinados a producir tanques, cañones y proyectiles. Hoy no pasan de quince a veinte mil los que en su mayor parte se ocupan de fabricar elementos de trabajo y de reconstrucción.

Hemos llegado al pabellón, cuarteles, como se les llama aquí, de locomotoras, el cual, por un extremo recibe la obra fundida y por el otro entrega una locomotora todos los días, tan absolutamente terminada, que, además, de sus pruebas de presión, de la prueba de sus manómetros bronceados, relucientes, lleva primorosamente pintado a sus costados el número correspondiente y hasta los cojinetes tapizados de cuero en que descansa el maquinista.

Todo aquello responde a una perfección de tecnicismo insuperable, y tres, cuatro mil operarios ejercen sus funciones allí dentro, con la precisión de un funcionamiento cronométrico.

Al extremo, después de un recorrido que dura casi una hora, desembarcamos a una de las dársenas reservada exclusivamente al embarque de locomotoras y, al efecto, como cosa preparada para nuestra imprevista visita, presenciamos el embarque de algunas de las cincuenta locomotoras enfiladas sobre rieles al costado del barco. Son todas para Buenos Aires, y, una a una, como si se tratara de juguetes, van deslizándose de los pescantes que las elevan graciosamente de su sitio, para irse a depositar en el vientre de aquel canguró flotante que las irá meciendo a través de los mares.

Luego, otros cuarteles más distantes, en los que se amontonan, profusamente, herramientas agrícolas: arados, rastras, cultivadoras y cien otras variedades de máquinas para sembrar y recoger el cultivo de los campos. Otros, más lejos, en que se enfilan maquinarias para tratar las semillas, y otros, otros más, en los que, como una falange demoledora y productiva a la vez, montan la reserva los alineamientos de motores, trilladoras, prensas, aserraderos, que irán a devorarse las sementeras de Australia, las lanas de la Nueva Zelandia y los bosques del Canadá.

Comienza a atardecer, y los obreros se han esfumado a las cinco de la tarde, a pleno sol de Verano; pero otro personal habrá de reemplazarlo en los hornos que sólo se apagan a fin de la semana. Sin confesarme de cierto cansancio, eludo del mejor modo, otras insinuaciones inspectivas, tales como fábrica de proyectiles, laboratorios químicos, y con las frases más galanas que puede reunir mi vocabulario inglés, doy gracias aquí y allá: al Coronel Hitckins, a los oficiales que me han acompañado y quedo de volver pronto, tan pronto como llegue alguna Comisión Naval de aquellas que en tiempos previsores dejaran tan excelentes recuerdos en Armstrong y que un secreto anhelo me alienta a que se repitan hoy día.

## IV

Días después de efectuada esta visita me impongo por los diarios de Londres qué la Casa de Armstrong, sociedad anónima dividida en tres categorías de acciones, ha sufrido al cerrar su balance semestral la enorme pérdida de 999 mil libras y que se ha pedido y obtenido la renuncia de su presidente y seis de sus directores.

Las industrias de la paz no deben o no me parecen ser tan remunerativas como las de la guerra, pienso al imponerme de una noticia que me produjo tanto estupor como visitar la fábrica misma. Luego, meditando en las cosas, tal como pasan hoy día en Inglaterra, encuentro razones que vuelven a mi ser como las aves al nido antes de la tormenta.

Los efectos desastrosos de la huelga se manifiestan, desde luego, por las estadísticas que aparecen ahora mismo en el Board of Trade y que sólo en el ramo de exportaciones y reexportaciones, acusan para el mes de Mayo una disminución de treinta millones de libras; que en los dos meses que dura la huelga del carbón se llevan perdidos 125 millones de libras; en que la Inglaterra, país clásico del combustible, se esté obligado a importar carbón extranjero por un millón de toneladas mensuales.

Se pretende mantener altos salarios sin aumentar las horas de trabajo, en virtud del principio socialista de que el más alto salario debe ser adquirido con el menos esfuerzo.

En el comunicado obrero, recién salido a luz, se dice que se tomarán todas las medidas posibles para combatir la ley de las ocho horas en forma de que su aplicación no pueda ser adoptada de ninguna manera.

El Comité Ejecutivo de la Federación de Mineros no se inspira en el interés de los obreros, como se esfuerza en tomar posiciones en contra del Gobierno y todo esto llevado a efecto con una tal energía que no deja dudas a ninguna forma de arreglo y que habla muy claro de que las influencias revolucionarias están apenas dominadas, pero no vencidas. El conflicto minero tiene el aspecto de una lucha formidable de mero carácter social y nadie ignora que en medio de la atmósfera reinante de desocupación y de miseria, se está explotando la huelga del carbón—la huelga negra como se le llama en Inglaterra—con el fin de que su duración arrastre a todas las demás industrias del país.

He aquí las razones, aparte de otras de carencias y de privaciones que no sería de buen gusto aducir ahora.

De todos modos, la industria inglesa atraviesa por los peores momentos de su vida.

## V

Lord Armstrong convive en el recuerdo de los ciudadanos de New Castle en medio de inolvidable prestigio: la Universidad, llamada Armstrong College; el más hermoso de sus parques—Armstrong Park—que se dilata bajo un puente monumental que también lleva su nombre y que une el corazón de la ciudad con uno de sus más pintorescos alrededores; un grandioso hospital con su anexo de escuela de enfermeras—**Armstrong Nurserie**—aparte de un ciento de instituciones de beneficencia pública y privada, son las palpables demostraciones, más que de sus legados, de la fecundidad de su espíritu.

El Museo de Historia Natural, rodeado de bellos jardines en medio de los que se alza el monumento a Lord Armstrong (1810-1910) vida que encierra todo nuestro primer siglo, se halla al frente del Consulado de Chile y suele albergar, bajo sus añosas encinas, a un cónsul que borronea carillas mientras pita cigarrillos ingleses.

Tras la entrada principal del suntuoso edificio, legado también de este Mecenas admirable, un cóndor extiende sus alas lustrosas, engolillado de armiño, en actitud de emprender el vuelo. Cuando quise conocer la historia de aquel altivo desterrado de las alturas de mi tierra momificado en las riberas del Tyne, se me dijo que ocupaba sitio tan principal porque fué en vida huésped de New Castle por largos veinte años. Veinte años vivió sosegado, bien nutrido, siendo objeto de las asiduas atenciones de veinte **Lords Maires** que gobernaron la ciudad durante ese tiempo. Un capitán de barco velero lo trajo un día en calidad de exótico aguinaldo y el señor de las alturas, si bien careció de picachos nevados en que columpiar sus garras, gozó, al menos, de las temperaturas polares del Condado de Northumberland. Cada año puso un huevo, un huevo lozano, hermoso; pero ¡ay! infecundo. ¡El pago de Chile!

El cóndor era una hembra que no se acomodó jamás a las castizas solicitudes de los faisanes ingleses, compañeros de su presidio, ni a la rueda voltejeante del aguilucho viajero, que de las cordilleras de Escocia, de las llanuras de Irlanda o de las serranías de Gales, vino, también, a dar al cepo de New Castle. Prefirió una vida de soltera: alejada, altiva, tal como corresponde a su estirpe destronada del solio de los Andes.

S. V. S.

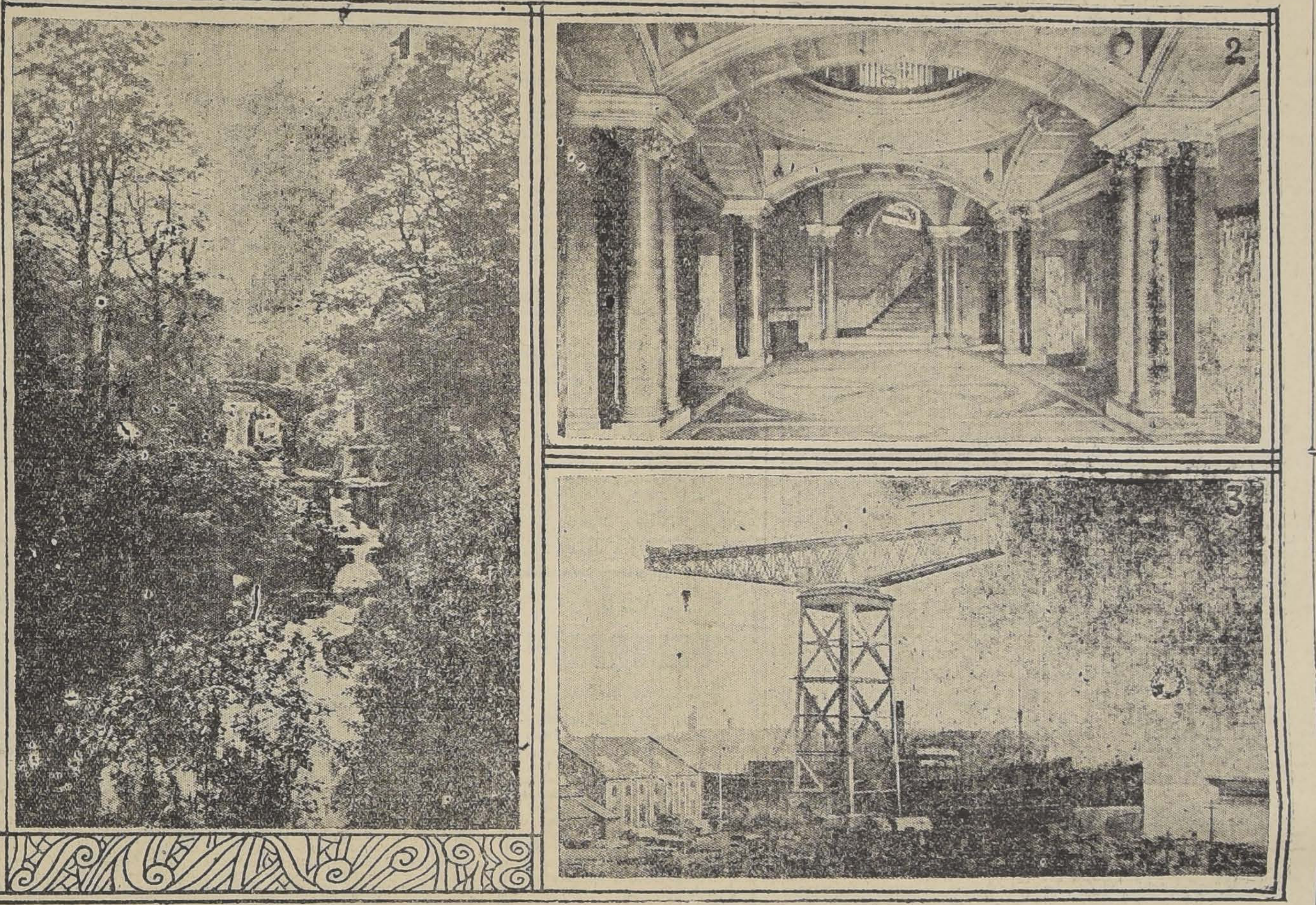

1. El Parque Armstrong — 2. El hall del Colegio Armstrong, en New Castle — 3. Una de las formidables grúas de los astilleros.

CRIADERO DE SEMENTALES DEL EJERCITO
Casilla 105—San Bernardo
Teléfono 29

El Criadero de Sementales comunica a los interesados que deseen hacer cubrir sus yeguas en la próxima temporada de montas que desde el 15 de Setiembre se recibirán yeguas particulares a los precios y condiciones siguientes:

| | |
|---|---|
| Ingleses F. S.—FANEO | $ 100 |
| GRAN MAESTRE | 80 |
| Percherones | 50 |
| Belgas | 50 |
| Chilenos | 20 |

El forraje será sin cargo durante los primeros ocho días, debiendo abonar los interesados un [illegible] diario por cada día de exceso.

Próximamente llegarán al país nuevos reproductores percherones y belgas, importados directamente para ampliar los servicios de montas.

Más antecedentes pueden solicitarlos los interesados al Criadero. EL JEFE.

Para jardines, GRANADA.
Para mujeres, MADRID.
Para Sombreros de PAJA
No hay como los
ROSENBLITT.
12—S

PRESTAMOS
SOBRE
JOYAS-BONOS
Muebles-Pianos, Etc.

La San Juan de Dios
755 — DELICIAS — 755

LA CASA DEL RAMO
MAS ANTIGUA
EN CHILE

"PREMIO"
Cigarrillos finos (engargolados). Lo mejor que se fuma en Chile
A $ 0.40 CAJETILLA
con premios en dinero
DE 1 A 1,000 PESOS
Los premios se pagan todos los días en
CALLE BANDERA 176
OFICINA
A. RENARD.
LOS SABADOS de 2 a 6 P. M.

# ¡OH, MARGARITA!

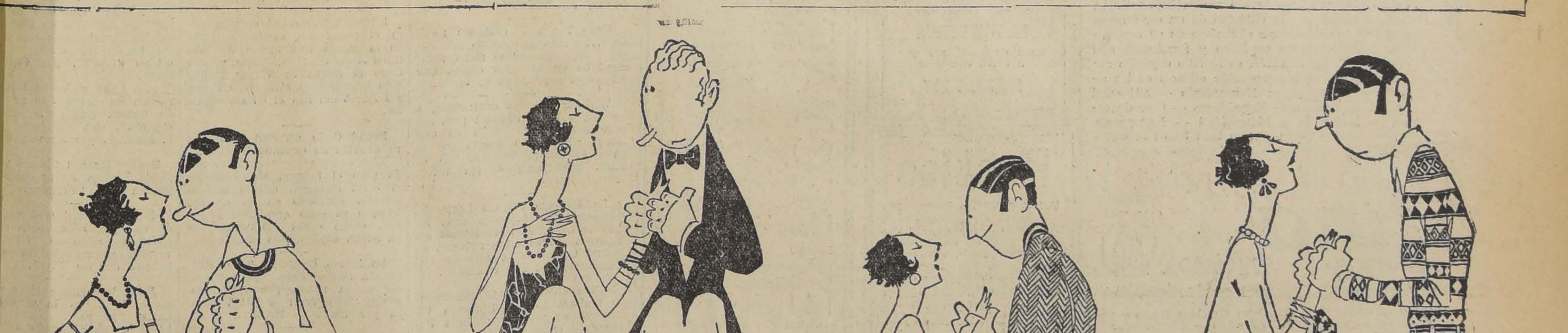

Margarita, como muchacha precavida, tiene un pololo para cada día. Jorge es su amigo del Lunes en la tarde; para la tarde siguiente cuenta con Jack, y el viernes se pasa la tarde con Joe y, finalmente, el Domingo, se lo pasa con Peter. Entonces Margarita se divierte pensando cómo cambian los muchachos de hoy...

# LA VIDA TEATRAL Y CINEMATOGRAFICA EN EL MUND

por MAX LIN

### ANIVERSARIO DE LA MUERTE DE VERDI

El maestro Arturo Toscanini se preparaba a la salida del último correo de Milán para recordar el 25 aniversario de la muerte de Verdi. Al efecto había preparado una representación extraordinaria de la ópera "Falstaff" en el pequeño teatro de Busetto, pueblo donde naciera el gran maestro.

Además Toscanini se propone realizar en el mes de Noviembre, en la Scala, una reprise de Fidelio de Beethoven, también en homenaje al aniversario de la muerte del genio de Bonn.

### ERNESTO VILCHES EN LA HABANA

Nuestro conocido actor don Ernesto se halla ahora en la Habana, haciendo desde Agosto una temporada en el teatro la Comedia de aquella capital.

En el elenco de Vilches figuran Irene López de Heredia y Helena D'Algy. Como se recordará, hace poco se había dado la noticia de la separación de Irene López y de Vilches. La noticia, era por lo tanto, falsa.

Vilches se presentó allí con "Amigo Teddy" y luego puso en escena "Nada menos que todo un hombre", adaptación de una novela de Unamuno.

### ALGUNAS NOTICIAS DEL TEATRO ARGENTINO

En el Cervantes actúa en estos días la compañía Almirante, la cual como novedad ha estrenado una obra de Pirandello: "Il guoco delle parti".

—En el Odeón se mantiene todavía la compañía de Darío Nicodemi, en que figuran además nuestros conocidos Vera Vergani, Ruggero Lupi y Luigi Cimara.

—La Compañía Serrador-Mari se halla desarrollando una temporada en el teatro Victoria de Buenos Aires.

—El representante de la Sociedad de Autores extranjeros ofreció una comida al señor Gregorio Martínez Sierra.

—La compañía de José Romeu se hallaba la semana pasada actuando en el Independencia de Mendoza. De allí había de pasar a San Juan, de donde terminada su temporada pasaría a Chile.

### LO QUE HAN RECAUDADO LOS TEATROS FRANCESES

Durante el año 1925 los teatros de París recaudaron la suma de 408 millones de francos.

Los teatros obtuvieron 155 millones —el de mayores entradas fué la Opera con 15 millones— y siguieron los cinematógrafos 177 millones; los music halls con 133 millones, los circos con 18 millones, los salones de bailes con 14 millones y los museos de figuras, con 2 millones

### NOTICIAS DE LA ESCENA ESPAÑOLA

En el teatro Principal de San Sebastián actuaba con llenos rebosantes la compañía de revistas de los hermanos Velasco.

Se han hecho aplaudir mucho María Caballé, Vicente Mauri, Blanca Pozas y Eva Stucchino en las revistas "Las Maravillosas" y "La Feria de las Hermosas".

Se recordará también que se había dado la noticia de la quiebra de Velasco y de la disolución de su compañía.

---

**Margarita Xirgu** se ha [illegible] en el pasado mes de Agosto descansando en su hermosa villa de [illegible] Romeu, donde estaba recibiendo obras para su próxima temporada del teatro Fontalba de Madrid.

Tiene ya una comedia de los hermanos Quintero titulada "Barro pecador", otra de Benavente, sin título aun y una de Azorín titulada "Judith".

---

**Conchita Piquer**, cançonetista, que fué últimamente ruidosamente consagrada en Nueva York, acaba de presentarse en Madrid, apadrinada por el maestro Penella.

### NORKA RUSKAYA EN ITALIA

Aquella bailarina rara y descabellada que estuvo aquí allá por el año 18, y que tuvo la bizarría de ejecutar la danza macabra en un cementerio de Lima, se halla ahora en Milán, como actriz de la compañía Romano, Caló.

Ha hecho estudios dramáticos bajo la dirección del maestro Virgilio Talli.

### LOLA MEMBRIVES EN ESPAÑA

Lola Membrives desarrolla una temporada fructífera en España. En Julio puso término a su temporada en Barcelona y se disponía a pasar en seguida a Pamplona. Luego debía seguir a Gijón, San Sebastián y Bilbao.

Esta información desmiente el rumor de que la temporada de Lola había fracasado y que se preparaba para regresar a su tierra, Buenos Aires.

### GRANDES REPRESENTACIONES TEATRALES EN HEIDELBERG

En la célebre ciudad universitaria Heidelberg, han debido iniciarse, en estos días, unos ciclos de representaciones teatrales extraordinarias, con el concurso de los más destacados artistas dramáticos de Alemania y bajo la dirección de Gustavo Hartung.

Comprenden una representación de "Sueño de una noche de Verano", en el gran patio del famoso castillo de la ciudad, construcción cuya arquitectura Renacimiento se combinará admirablemente con los trajes de la época de Isabel.

Seguirá a aquél, otro ciclo de representaciones del "Urfaust", obra de juventud de Goethe y primera redacción de lo que luego se convirtió en el "Faust". Esta obra fué representada muy raramente y, luego, permaneció como ignorada durante un siglo, apareciendo al cabo de él y por casualidad una copia del original.

Un tercer ciclo de representaciones corresponderá al "Munken Vendt", el mayor poema dramático de Knut Hamsum, poeta danés que comparte la admiración de sus connacionales con Ibsen y Strindberg.

No pocos poetas, profesores y políticos intervendrán en estas fiestas, y entre ellos el Ministro de Relaciones Exteriores, señor Stresemann, que dará conferencias sobre "Goethe y Napoleón".

### LOS FILMS MODERNISTAS SUPRIMEN LAS LEYENDAS, TITULOS Y ARGUMENTOS

Según algunos escritores de vanguardia que se interesan por la suerte futura del cinematógrafo, es un error creer que el sétimo arte ha encontrado la totalidad de sus formas de expresión. A su juicio pueden realizarse films que no figuren en ninguna de las categorías usuales: película documental, cómica, dramática, de series, de magia, etc.

Con arreglo al mismo criterio, los films actuales están inspirados por la idea de representación, pero el verdadero cinematógrafo no debe limitarse al género exclusivamente representativo. Una actividad nueva de amplias y diversas posibilidades, como el arte mudo, tiene forzosamente que engendrar visiones también nuevas. Es decir, hay que llegar al cinematógrafo puro, intrínseco, absoluto, prescindiendo de todo propósito de representación documental o escénica. . .

El primer film de esta índole va a ser proyectado en París, muy en breve, en un establecimiento que está especializado, por decirlo así, en dar películas de tendencias avanzadas.

El film se realizó hac
meses, por encargo d
Beaumont, muy afic
nuevas fórmulas de ar
el que organizó hace d
serie de espectáculos
un music-hall parisie
concurso de algunos
mo Jean Cocteau, Max
gunos otros del mismo

La nueva película pr
ginalidad de que no ll
responde a argumento
trata de una serie de
por mejor decir, de no
ticas que componen, se
el joven "metteur en
ri Chamette, una melod

¿Qué acogida dispen
blico a la producción d
delo? Los que han int
la realización del film
ilusiones respecto a la
la masa del público. Es
su hostilidad, su indife
ro al igual de los fu
ideologías, tienen gran
venir. . .

Julia Falle, que se luce en "El Botero del Volga", cinta de Cecil B. De Mille

Raquel Meller, durante su estancia en Hollywood, visitó el estudio de Chaplin, y se puso de acuer-
do con el gran bufo para impresionar una película histórica sobre Napoleón y la Empera-
sefina, encargándose Chaplin y la Meller de los respectivos papeles. Aquí aparecen amb
en el estudio de Hollywood.

## Notas y Comentarios del Cin

La próxima película de Lillian Gish será "Annie Laurie", bajo la dirección de John Robertson. Miss Gish está también estudiando otro argumento que se desarrolla en California en la época de los españoles.

---

Gene Tunney, campeón pugilista, ha sido contratado por Pathé para encarnar el papel principal de un film por series, que empezará a producir en breve.

---

William Fox ha contratado, a su vez, a Belle Bennett para actuar como protagonista en una nueva producción basada en la obra de David Belasco, "El lirio". Será dirigida por Victor Schertzinger.

---

La Famous Players Lasky ha adquirido los derechos para filmar la divertida novela "Los caballeros prefieren las rubias", de Anita Loos, de la que se han hecho más de 200 ediciones.

---

Clive Broock está actualmente trabajando con Florence Vidor en su primera película Paramount como [illegible] ella. El argumento de dicha película ha sido escrito por Erners Vajda.

La película "Kiki", última producción de Norma Talmadge ha batido el record de utilidades en el Capitol Theatre de Nueva York, habiéndose obtenido, en una semana 74,241 dólares.

---

Edmund Lowe fué elegido para el papel del sargento Quirt en la nueva producción de William Fox titulada, "Qué precio tiene la gloria". Víctor Mchaglen interpretará al capitán Flagg y Dolores del Río el de Charmaine.

---

Svend Gade dirigirá la nueva producción de Corinne Griffith.

Ella aun no tiene resuelto nada para el futuro, sin embargo el First National quiere que la estrella continúe en su elenco; aunque se sabe que United Artist, entre otras empresas, le ha hecho espléndidas propuestas.

---

La Metro Goldwyn ha contratado a House Peters para aparecer en la nueva producción especial "The Trail of 198", escrita por Clare [illegible] Brown.

---

Lewis Stone y Anna Q. Nilsson están trabajando en la última película de June Mathies, "Peca-

dores en el Par íso", l
"Nazareth", obra d
Buddington Kelland. C
rray también está
reparto.

---

La Metro Goldwyn h
rido los derechos d
una de las obras de
los teatro neoyor
millas afuera", por
lares.

Ben Lyon y Alleen
marán en breve una
de Robert Kane, "L
cepción", una obr
la atención por ser

**Buster Keaton** filma
lícula cómica [illegible] la é
guerra civil, "El gen

---

Harry Pollard está
de una grave dolen
quiriera mientras
versión cinematográf
cabaña del tío Tom".

—I—

John Barrymore tien
yecto de filma. la ob
batini "El ca
berna", substituyendo
Lescaut".

Dolores Costello
y era actriz.

JABON
"PRIMROSE"
M. R.
DELICIOSAMENTE PERFUMADO. REFRESCA Y SUAVIZA EL CUTIS

EL JABON
HIGIENICO
ESPECIAL
ES UN BUEN JABON

HOY
¡EXPECTACION
Pyjamas muy finos importados a $ 22
LA CORBATINERA
Importadores y Fabricantes

Sin fósforo no hay vida

Todos nuestros órganos, sin excepción, contienen fósforo orgánico y la vitalidad de un ser decrece a la par que disminuye el fosfato en su organismo. Llévele fósforo orgánico y funcionará con regularidad. La FITINA es fósforo orgánico natural, de ahi su incomparable eficacia en las siguientes aplicaciones: Neurastenia — Debilidad sexual — Anemia — Raquitismo — Convalecencia — Lactancia y Maternidad — Inapetencia.
De venta en toda buena farmacia.

Fitina
REINTEGRA LA VITALIDAD
MARCA CIBA
ociedad para la Industria Química en Basilea (Suiza)
gentes Generales para Chile, Perú y Bolivia: EMILIO HAAS y CIA. LTDA. — Santiago — Calle Miraflores 832 — Casilla 2658
Base: Combinación fosforada orgánica de origen vegetal.

Préstamos
SOBRE ALHAJAS
COMPRA Y VENTA DE JOYAS VALIOSAS
LA EQUITATIVA
Casa de confianza que a todos conviene
DELICIAS 857
Set—14

Muebles
DE COMEDOR, DORMITORIO, ESCRITORIO
A precios sumamente bajos con grandes facilidades en el pago, vende
La San Antonio
MONEDA 952
Frente Casa Muzard

Gran Liquidación de Disco

PARA FONOGRAFOS Y VICTROLAS, TODO DE DOBLE FAZ, AL PRECIO UNICO DE
CINCO PESOS $ 5.-
GRAN REALIZACION DE MAQUINAS PARLANTES
CASA EFRAIN BAND :-: ESTADO 163

Shimmys — Canciones — Taangos — Tonadas — Valses — Cuecas — Mazurkas — Humorísticos — Matchichas — Cómicos - Operas - Zarzuelas - Operetas - Bandas, etc., etc.

EN VISTA DE QUE MUCHA DE NUESTRA DIST
GUIDA CLIENTELA, ESPECIALMENTE LA DE PR
VINCIA, NO HA ALCANZADO A APROVECHAR E
TA GRAN BARATURA, LA CASA HA RESUEL
MANTENERLA POR LA PRESENTE SEMANA.

# CRONICA LITERARIA

por ALONE.

**"BESTIA DAÑINA", novela por Marta Brunet (Nascimento, 1926)**

La admiración unánime que despertó en el público lector y el público escritor la obra de Guy de Maupassant, declarado clásico desde su primer cuento, nunca halló eco en el alma refinada de los hermanos Goncourt, cultivadores de ese mosaico de frases sútiles que llamaban "escritura artista". Para ellos la literatura era otra cosa y consideraban un peligro la naturalidad, el equilibrio, la robustez de macho sano que veían en el novelista normando. ¡Preciso es confesar que ellos, desgraciadamente, casi nunca tropezaron con esos escollos! Por eso sus libros quedan sólo como un documento de una enfermedad de una época. Ya casi nadie lee sino su Diario en que observadores crueles, incomparables, hasta perversos ,anotaban los detalles íntimos de la vida literaria contemporánea. En una de esas páginas, desahogan su veneno contra Maupassant: "Escritor—dicen—narrador, cuentista, descriptor de escenas; pero artista del estilo ¡no, no! "Venganza del espíritu femenino, exquisito, contra el ardor masculino, poderoso y dominante que Maupassant encarnaba.

Se ha señalado una semejanza entre Guy de Maupassant y Marta Brunet.

Diversos escritores y, últimamente, don Manuel Vega, crítico de "El Diario Ilustrado", han debido recordar aspectos de la vida y la obra del maestro francés que concuerdan maravillosamente con el destino literario y la calidad artística de la joven escritora chilena, sin olvidar por cierto las debidas proporciones de ambiente y madurez intelectuales, como, desde luego, que el uno nada publicó antes de los treinta años y la otra, mucho antes de esa edad, lleva realizada una labor considerable.

Es de suponer que a este Maupassant en principios no le falten sus Goncourt incipientes y ya sabemos de tal grupo que desconsidera Montaña Adentro y don Florizondo porque no están bastante "deshumanizados".

Buen síntoma.

Leamos, mientras tanto, sin prejuicios la última y reciente producción de Marta Brunet.

"Bestia Dañina" es una historia breve que apenas alcanza a las cien páginas; pero la lente maestra de la composición ha concentrado en ese marco estrecho un cuadro de vida y relieve inolvidable, donde cerca de doce personajes fuertemente caracterizados se mueven con soltura y marchan a sus destinos.

En primer término, superándolos a todos, el viejo central, don Santos Flores, magnífica figura de tragedia, varón antiguo, tallado en roble de la selva, todo de una sola pieza. Don Santos es el "pater familiae" romano, el señor feudal de la Edad Media, el conquistador español de estos mundos, con un austero concepto de su dignidad autoritaria y el brazo inquebrantable para mantenerla. Venido de varias generaciones que nacieran y murieran en la hacienda, Santos Flores—como todos los hombres de su familia—fué carpintero". El aislamiento de la montaña ha permitido que le llegue íntegra la herencia de fiereza ancestral y, cuando es necesario, sabe resistir a su patrón y defender sus derechos. Al final del primer capítulo presentimos el drama que sobrevendrá en las palabras del administrador, que no ha podido doblegarlo:

—¡Es como un peñasco!—pensó, al verlo fundirse al azul de la noche en el fondo de la alameda.

—¡Y que vaya a casarse!

Diestramente, sin esfuerzo ni aparente artificio, la autora despierta así la curiosidad del lector y lo empuja al capítulo siguiente. Es un viejo resorte, un resorte ingenuo dirán los deshumanizados; pero quienes no ansían ingenuamente, salirse de la humanidad harán lo que tan pocas veces realizamos sin trabajo en los libros chilenos del mismo género: dar vuelta la página y seguir leyendo.

Don Santos Flores tiene tres hijas, María Juana, María Mercedes, María del Tránsito, una mujer, mujer, un demonio y un ángel. En media página, cada una se pone en pie y echa a andar. Un golpecito de la varilla mágica y el milagro se produce. Las vemos, las oímos, comprendemos el papel que asumirán delante del conflicto. Las tres lanzan, al principio, el mismo grito de protesta contra el matrimonio del anciano; luego, una calla, la otra se rebela abiertamente, la última gime, se humilla y reza. Don Santos las aplasta a las tres con su autoridad: el casorio es para mediados del otro mes. Y no hay vuelta.

La fiesta se prepara y se realiza, con un despliegue deslumbrante de colorido y de efectos cómicos.

Hay que entenderse en este último punto.

A propósito de un humorista nacional, se ha hablado mucho sobre el origen y la calidad de su gracia, haciéndola provenir de éste o el otro país, discutiendo si es ironía, o es humorismo o es simplemente una chispa de malicia criolla. Diferencias sútiles y distingos inoportunos. Hay solamente dos clases de ironía: la que hace reír y la que deja serio. Esta última ha abundado siempre en la literatura chilena y resulta particularmente penosa, porque se ve el deseo, la intención, el trabajo, y se siente, con una especie de melancolía, el fracaso. Nada más lamentable que una broma sin resultado. Da pena y vergüenza. Los escritores nacionales se han aventurado con terrible frecuencia a ese peligro y se podrían contar fácilmente los que no han caído en él. Juegos de palabras, frases de doble sentido, anécdotas de calendario ¿qué no han explotado? En cambio, pocos, poquísimos alcanzan ese dón de hacer reír o sonreír sin un gesto intencionado, mediante la simple exactitud del rasgo y la justeza de la observación, con la elegancia de la línea sin adorno y la verdad no recargada ni embellecida a la fuerza.

Esa, la verdadera gracia, fué la de Maupassant, es la de Marta Brunet. Una gracia que no "resulta" contada, porque no podría desprenderse del relato y exige, para apreciarse, la atmósfera en que brota, lo que precede y lo que sigue, el cuadro, el tono, el ambiente. El fondo del temperamento en la autora es trágico, de una fuerza dura y cortante; pero rayos de luz penetran la espesura y se quiebran en las aristas de las rocas. Ella no los ha buscado; cayeron allí y dieron, inesperadamente, su resplandor gozoso. La rebeldía de la hija indignada contra el veterano templado, la escena de amor rústico, audacísima, entre Meche y Víctor Alfaro, camino de la boda, la fiesta en la cocinería de "Con-Ejeros", propietario, doña Carmela, tan fina, tan señora, tan esposa de Con-Ejeros, propietario, su diente de oro que tiene atónita a la mujer del mayordomo, tanto que "venciendo su timidez no pudo menos que decirle: —"¡Tan bonito su diente!", la llegada de don Santos, en el más dramático episodio, y el grito del muchacho desatinado "Ya voy... don Santos... don Santos...' y cuando el viejo le pregunta si se ha vuelto loco, "¡Si no grito, don don Santos... don Santos..." y detalles fugaces, dados por la vida misma, surgidos como la hoja en el árbol, producen esa alegría íntima y profunda de lo perfectamente natural, de lo que viene de adentro y florece espontáneamente en risa de los labios, a diferencia del rasgo anecdótico agregado que con sus retorcimientos de palabras, imágenes o conceptos trata de contraer primero la boca.

Bajo esa espuma juguetona, el río emocional corre espeso y rápido.

Se ha dicho con verdad que en Marta Brunet hay un dramaturgo potente y aún se la ha explicado mediante su ascendencia catalana. Tiene la fibra del Guimerá de Tierra Baja. No explica el carácter de sus personajes: los hace actuar y conocer por hechos y palabras. Sus escenas y sus diálogos son eminentemente teatrales y bastarían unos cuantos cortes con mano técnica para convertirlos en piezas de primer orden. Las frases mismas indican con frecuencia la acción y no necesitan comentarios.

El viejo ha resuelto casarse. Una mañana, después del desayuno, pausadamente, con voz resuelta y expresión cerrada, comunica su propósito a las tres muchachas:

—Uds. están grandes y una madrastra no las hará sufrir. Yo quiero casarme y ya tengo palabreá a la Chabela Rojas. Está todo arreglado. A mediados del otro mes será el casorio.

Las muchachas lo oían estupefactas y un mismo impulso las hizo protestar:

—Pero... alcanzó a decir Tatito, abriendo enormes los ojos.

—¿Se quiere casar? ¿Usted se quiere casar?— dijo María Juana.

—¡Ja! ¡Ja!— rió Meche insultante.— Se quiere casar con la Chabela... El veterano templándose y, mientras, las hijas encerradas a candado para que nadie las vea. ¡Ja! ¡Ja!

—Cállate— ordenó el viejo.

—No quiero. ¿Por qué voy a callarme? Si es para morirse de risa. ¡La Chabela es de la misma edad que la María Juana!

—Te dije que te callaras.

—Y yo le dije que no quería callarme na... La Chabela Rojas de madrastra de nosotros! ¡Qué irrisión más grande!

—Uds. serán las honradas. Ella es muy señorita y todo se lo merece.

—¿La Chabela se lo merece todo? ¡Ud. está malo de la cabeza! Bien puede ser que lo hayan hecho tomar alguna cosa... La Chabela Rojas muy señorita.... Pregúnteselo al patroncito..., él le pegaría el señorío...

—Eso sí que no te aguanto. Cállate o te costará caro.

—No me callo... aunque me pegue... Pregúnteselo también a don Fanor, el sobrino del señor Rodríguez. Pregúnteselo... ¡Ay! ¡Ayayaicito!

—¿No te querís callar? ¿No te querís callar?

—Pregúnteselo a los dos. ¡Ay! ¡Ay! ¡Ayayayay!

Movimiento, acción, expresiones, caracteres, todo brota del diálogo mismo y no se necesitan siquiera acotaciones al margen.

Es un drama realista.

Y el realismo domina aún las descripciones poéticas de la naturaleza, muy sobrias, ceñidas de dibujo y vibrantes de color, que sirven de fondo al desarrollo de la intriga. Verdadero temperamento de novelista, Marta Brunet va en primer término a las almas y las hace actuar, nos pone en comunicación directa con ellas, como sucede en la vida. Sus retratos son, nada más, la mirada breve y penetrante que el ojo certero da a los desconocidos. En seguida, hablan y proceden. Ninguna languidez, jamás un cuadro añadido, una escena, una frase o una palabra sin objeto. Todo concurre a un fin que se apresura, a veces con exceso, pero que hace vibrante el nervio del interés. Remansos de paz campesina sueltan apenas la cuerda dolorosa de tensión.

> "Llegaba la noche con un silencio hondo, con una paz de vida que se aquieta, buscando en el reposo pujanza para la brega del siguiente día. Diversos rumores al turbarlo hacían luego más profundo ese silencio: un último aletear de pájaros en busca del nido; el paso de un gañán que, horqueta al hombro, caminaba hacia su puebla; el trote brioso de un caballo relinchando por la piara; el grito de una mujer que decía: Vení, condeao!, con estridencias broncíneas en la voz: el ulular de una lechuza anunciadora de la noche."

Se diría la respiración cansada después de una carrera. Y obsérvese cómo, aún en medio de este concierto lírico, resuena el grito humano de la mujer, el "Vení, condenao", realista que pone su toque violento en la acuarela.

Cuadro de costumbre, pintado al óleo, en colores vibrantes, la fiesta de la boda concentra, en unas cuantas páginas que no vacilaríamos en calificar de magistrales, la escena popular tantas veces intentada sin éxito por los costumbristas criollos de América.

La tragedia se acerca a su término. Fugada Meche el día del casamiento, feliz en el matrimonio María Juana, quedan en la casa solamente Chabela y Tatito, cada día más extática. Nada se opone a que la mujer engañe al viejo. Y lo engaña. Era fatal. Todo está dicho con todas sus palabras: la autora no elude jamás las dificultades, las escenas culminantes y arduas; se diría al contrario que las busca y provoca con una especie de serena impavidez. Llega el seductor esperado y don Santos Flores pierde su honra. Así como en la fuerza y la sobriedad del relato lleva la autora ventaja a tantos autores varoniles, de tal modo que a su lado ellos parecen mujeres, también los distancia en la claridad para decir las cosas tales como son. Lo dice sin reticencias y sin malicia, recta, franca, puramente, espejo que nada vela porque no tiene una sola mancha. En su narración, Marta Brunet es la impersonalidad misma y realiza ese axioma naturalista de estar en la obra como el Creador en la creación, a la vez presente y ausente.

El capítulo postrero comienza con una miniatura deliciosa, a lo Jules Renard:

> "Una lagartija asomó la cabeza chata por una hendidura del tronco y saliendo de su guarida, el animalejo corrió por el manzano hasta alcanzar un rayo de sol. Y se quedó muy quieta, verde la vestimenta que en el lomo se estriaba en oro, blanca la panza, de esmalte los ojillos vivaces que buscaban una mosca que almorzar. Con una lentitud silenciosa, el Chincol—un muchacho—puso frente a la cabeza del bicho un junquillo terminado en un nudo corredizo. Hormigueaba el sol en el cuerpo del niño a fuerza de envolverlo en sus rayos, ya oblicuos, porque avanzaba la tarde; pero el Chincol lo soportaba todo en el placer de la caza, esperando pacientemente que un movimiento de la lagartija la echara al dogal."

Es el último remanso de la catarata antes de precipitarse al despeñadero. La lagartija hace descuidar la vigilancia al centinela de los amantes ocultos en la casa de don Santos Flores. Y el viejo llega. Sentimos medio a medio del pecho el golpe de la afrenta en el corazón del anciano, con él se nos crispan las manos y apretamos los dedos al cuello de la mujer, oímos el estertor de la agonía.

—¡Bestia!... no sos más que una bestia dañina...!

¡Aggggggg!

—No... ¡Ah!—alcanzó a barbotar aún.

Y esa fila de letras extranguladas dan también su visión, su sensación de horror.

Si el arte tiene por objeto inventar bellas mentiras, como decía Oscar Wilde y como repiten los ultra-modernistas, deshumanizados, algún espíritu exigente podría excluir del arte la obra de Marta Brunet. No hay en ella mentiras ni artificio, y cuanto inventa se parece tanto a la verdad que llega a confundírsele. Pero si el arte consiste, sencillamente en un **instinto sexual** de la inteligencia que, como el otro, aspira a crear nuevos seres para perpetuarse, la autora de Bestia Dañina puede contarse entre los artistas de buena ley. Viven y vibran sus páginas por virtud del estilo vigoroso, de sus personajes verdaderos, de la recia articulación de sus escenas y la salud armoniosa de la composición total. Y todo eso, para quien sabe percibirlo y no tiene el espíritu enrevesado, causa esa felicidad interior, esa "alegría para siempre" que se llama la belleza.

Le faltan innegablemente la extensión, la amplitud, la altura de vuelo y la profundidad de análisis que serían necesarias para colocarla junto a maestros como Guy de Maupassant; pero ¿hemos de rebajar los méritos que tiene por la ausencia de los que no tiene todavía? La vida se encargará de dárselo. Mientras tanto, en nuestro país y fuera de él, entre los escritores más descollantes de habla castellana, confesemos que sería difícil hallar un conjunto de cualidades parecidas.

Alone

# HOJEANDO LIBROS Y REVISTAS

por LEON ROCH.

### A HUGO WAST YA NO LO LEEN

No nos consta, pero la noticia la da un periódico literario serio del otro lado. Asegura ese periódico que las obras de Martínez Zuviría son ahora acogidas con frialdad en la Argentina, llegando hasta a pasar inadvertidas.

Se cree allí que es al fin y al cabo la obra tesonera y constante de la crítica que ha vapuleado a Hugo Wast sin descanso, calificándolo de literato ñoño y fofo, que escribe para gente aficionada al folletín, para costureras, para milongas en decadencia y en general para personas sin ningún destello intelectual.

Se comenta en seguida el hábito de Hugo Wast para escribir novelas; se dice que ante todo se preocupa de hallar un título sonoro y sugestivo y luego construye el libro por las ideas que le sugiere el título...

### MARTIN FIERRO

La interrupción transandina nos tenía privados desde hacía dos meses de noticias literarias argentinas. Ahora van llegando algunas interesantes.

El último correo nos trajo el número de "Martín Fierro" correspondiente a Julio. Martín Fierro es una revista de vanguardia, nerviosa y vivaz. Está redactada con fervor y una estridente personalidad. Es el refugio de la juventud intelectual del Plata, pero de la juventud que tiene verdaderamente algo qué decir.

En este número registramos algunas noticias de interés. Se anuncia un extenso trabajo de nuestro compatriota **Francisco Contreras** sobre Valery Larbaud y su obra, estudio que ha sido juzgado por el mismo Larbaud como el más completo y detenido que se haya hecho hasta ahora sobre su personalidad literaria.

Viene también una crónica sobre los agasajos que Martín Fierro hiciera a Marinetti, unas greguerías inéditas de **Ramón Gómez de la Serna**, un interesante artículo de **Jean Prevost**, sobre "la estética y la crítica, de Alain". Trae, por último, una abundante crónica artística.

### BLASCO IBAÑEZ ESCRIBE UN LIBRO SOBRE AMERICA

Vicente Blasco Ibáñez está escribiendo una obra erudita sobre el descubrimiento de América. La obra constará de tres tomos y ha sido ya contratada para publicarse en inglés en 700 diarios norteamericanos e ingleses y 70 semanarios del mismo idioma.

Sólo una vez que haya sido difundida en los países de habla inglesa, nos será dado a nosotros,—desgraciados mortales— conocerla en el idioma español.

### FRANCO HA ESCRITO UN LIBRO.

El comandante Franco, el de la travesía del Atlántico, ha publicado un libro sobre su viaje aéreo Se titula este libro, "De Palos al Plata".

Hablando de esta obra, un periódico literario de la Argentina dice que es "el libro de un mareado". Y luego agrega: "De Palos al Plata" no sólo está hinchado con la vanidad de Franco, también está hinchado con el odio de Franco a los italianos." Finalmente viene este acápite: "Franco debía haber muerto antes de escribir "De Palos al Plata" y entonces la gloria de él y de España, sería mucho más grande."

### NOTICIAS DE LA VIDA LITERARIA ARGENTINA.

La Editorial Crítica ha editado un volumen titulado "Abejas Proletarias" de **Alejandra Kollontay.** Es una crónica animada y pintoresca de la vida social y política de la Rusia actual. El libro está dividido en capítulos y tiene dramáticos pasajes sobre los sufrimientos de las obreras rusas y de sus sacrificios por la causa comunista.

**Héctor Hcandi** publica en estos días un libro de cuentos sobre la vida del Chaco, titulado "Errantes".

**Juan José de Soiza Relly** anuncia para pronto su libro "Criminales". El autor dice que es su mejor obra y algunos que la conocen aseguran que causará sensación.

Otra crónica informa que los originales de este libro se han perdido y que su autor ha ofrecido mil pesos a quién le dé noticias de ellos.

La editorial Gleizer de Buenos Aires anuncia varios libros de firmas conocidas. Uno de **Arturo Capdevila** titulado "América", otro de **Alberto Palcos:** "El genio"; uno de **José de España**, titulado "Psicología de Rosas" y otro de **Boy**, "Las parejas negras".

**Arturo Cancela** ha entregado a la editorial Babel una novela satírica titulada "Una semana de holgorio".

Ha aparecido una original selección de cuentos de **Hector Pedro Blomberg** titulado "Los pájaros que lloran".

Otro libro de cuentos: "El vaso intacto" de **Salvadora Medina Onrubia** ha sido editado por Gleizer.

### WELLS ESTA PREPARANDO UNA NOVELA CON HOMBRES FAMOSOS

El gran escritor inglés Wells está componiendo una novela que va a despertar según parece tanto o más interés que el que despiertan siempre sus libros. Se trata de una novela realista de la realidad actual de Inglaterra, en que han de figurar los hombres más famosos del momento.

Por allí pasan Lord Oxford, Lloyd George, Macdonald, el duque de Northumberland, William Clisold.

No cabe duda de que ha de ser interesante para los londinenses encontrar en una novela con sus nombres propios a los hombres que ocupan todos los días la actualidad social y política culminante.

### PIERRE BENOIT DE VUELTA DE ASIA HACE DECLARACIONES INTERESANTES

Se halla en París, de regreso de un largo viaje por Oriente, el célebre novelista autor de "La Atlántida". Pierre Benoit ha sido entrevistado por los periódicos y revistas parisienses, como hombre a la moda y escritor de celebridad que es.

Sus declaraciones son interesantes y de ellas entresacamos lo más curioso y sugestivo. Constata primero Benoit el grado de autenticidad y de realismo que tiene la literatura europea sobre Asia. Hay que reconocer: Ossendowski, dice, es el que más se acerca a la realidad. Con respecto a Alberto Londres y su libro "Chine en Folie" dice que lo que allí se cuenta no fué cierto hasta el momento de publicarse el libro, pero que después se ha realizado en demasía...

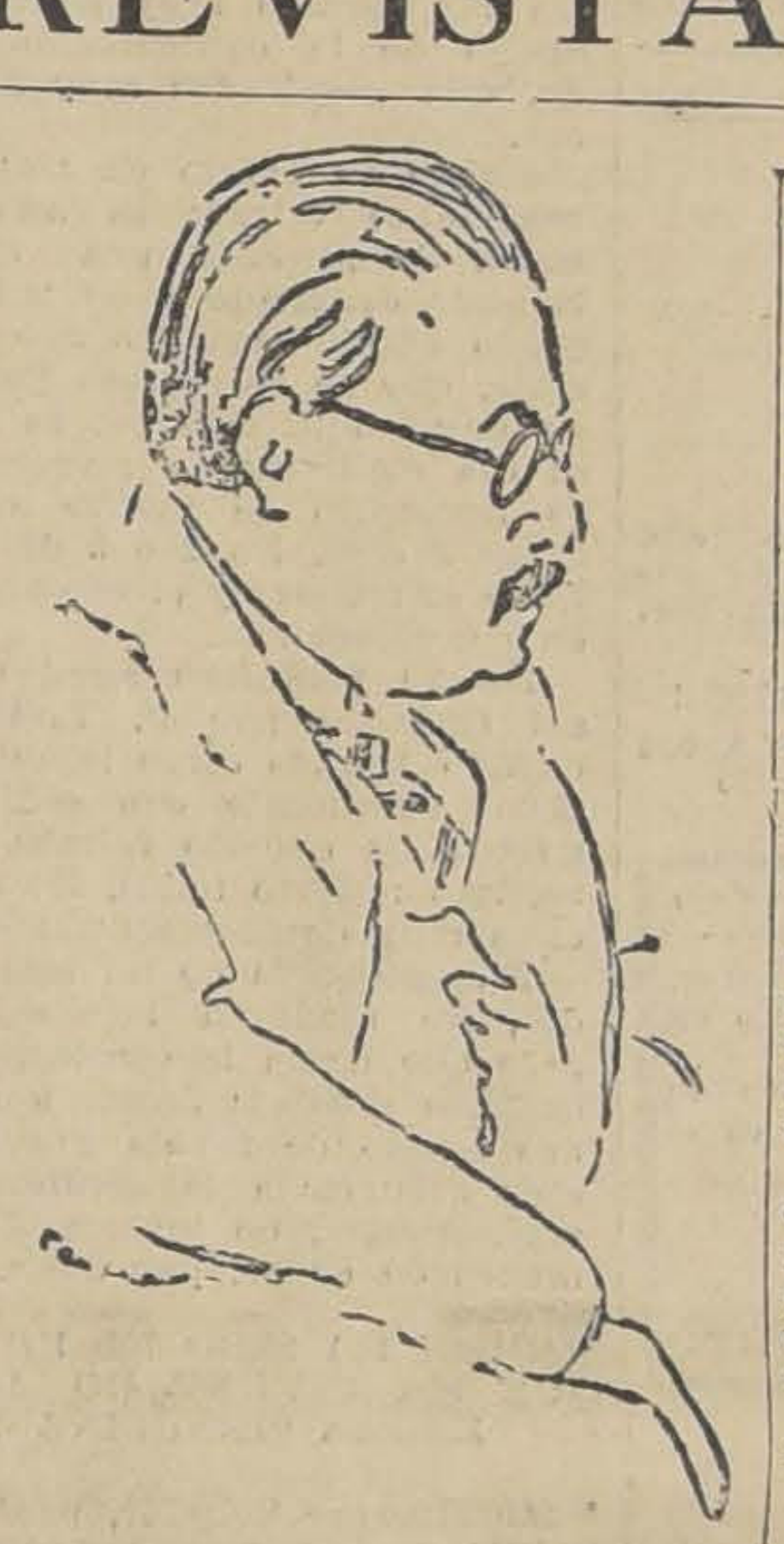

Edmond Jaloux

En seguida se refiere a la China, país que ha visitado detenidamente. Sobre este país dice lo siguiente:

"Fuí hasta Mukden y me senté a la mesa de uno de los generales que sitieron Pekín. Desd luego los tres o cuatro generales que se disputan la China están subvencionados por naciones extranjeras; uno por el Japón, otro por Inglaterra, otro por Rusia y Norte América. No hay una paradoja igual a esta de ver unidos en China a los financistas norteamericanos y a los comunistas rusos, que han adoptado en China precisamente los mismos métodos de la política czarista".

"Pierre Benoit terminó diciendo que su impresión es que el Japón se prepara para la lucha contra Europa y América. Sus ochenta millones de habitantes se ahogan en las islas y proyectan apoderarse de Hawaii, de Manila y de colonizar la China. He visto un submarino japonés de cien metros de longitud cuya construcción probablemente no está registrada en los acuerdos de Washington.

"Para mí el Japón está destinado a jugar en el Oriente el rol que jugó Turquía en el Islam y Prusia en los países germánicos: sueña unificar el budismo en el Oriente".

### EDMOND JALOUX HA PUBLICADO UNA NOVELA

Con el título de "L'Age d'or" acaba de aparecer un pequeño volumen de Edmond Jaloux que la crítica parisiense, acoge con entusiasta elogio. Es uno de esos libros definitivos en la obra de un escritor, el libro acariciado largo tiempo y que sólo se lanza una vez que ha madurado totalmente en la imaginación.

"L'Age d'or" es una novelita, más bien dicho, un poema largo en prosa, tal es la sustancia poética que contiene. Hay en el libro dos o tres cuentos de mujeres que pasan como apariciones ideales y profundamente subjetivas.

L. R.

Novedades y Nuevas ediciones
RECIBIDAS ULTIMAMENTE EN NUESTRO DEPARTAMENTO

LIBRERIA

| | | |
|---|---|---|
| Diario de María Bashkirtseff... | $ | 8.25 |
| H. G. WELLS.— "El padre de Cristina Alberta" | $ | 9.00 |
| EDGAR RICE BURROUGHS.— "El guerrero de Marte" | $ | 7.50 |
| EDGARD RICE BURROUGHS.— "Los dioses de Marte". | $ | 7.50 |
| DA VERONA.— "Cleo", Robes et manteaux. | $ | 7.50 |
| JULIO DINIZ.— "Una familia inglesa". Colección "Hogar" | $ | 7.50 |
| GERTUDIS PAGE.— "Paddy, lo mejor a falta de un chico". Colección "Hogar" | $ | 7.50 |
| "Aventuras de Safo y Faón", Historia griega | $ | 3.75 |
| OKAKURA-KAKUZO.— "El libro del té" | $ | 3.75 |
| RICARDO LEON.— "El hombre nuevo" | $ | 7.50 |
| RICARDO LEON.— "Comedia sentimental" | $ | 7.50 |
| PIERRE DE COULEVAIN.— "Nobleza americana" | $ | 7.50 |
| JUAN VALERA.— "Morsamor" | $ | 7.50 |
| ROQUE SANZ.— "Margarita Reyna" | $ | 7.50 |
| JOSE COSTA FIGUEIRAS.— "Los agros de Sureda" | $ | 7.50 |
| BERNARD SHAW.— "Hombre y super-hombre" | $ | 9.00 |
| ENRIQUE STENKIEWICZ.— "Hania" | $ | 6.00 |
| G. APOLLINAIRE.— "El poeta asesinado" | $ | 6.00 |
| **ERNESTO OVALLE SEPULVEDA.— "El primer latido".** | $ | 5.00 |
| EDUARDO SOLAR CORREA.— "Poetas de Hispano-América" | $ | 9.00 |
| **MARTA BRUNET.— "Montaña adentro"** | $ | 5.00 |
| AURELIO DIAZ MEZA.— "Crónicas de la Conquista" | $ | 7.50 |
| ROALD AMUNDSEN.— "Al Polo Norte en avión" | $ | 5.25 |
| **HISTORIA, FILOSOFIA, CIENCIAS, ETC.:** | | |
| HERMAN KEYSERLING.— "El mundo que nace" | $ | 7.50 |
| FEDERICO BENDINEN.— "La esencia del dinero" | $ | 6.00 |
| IBEAS.— "En alta voz". Discursos de tema social | $ | 7.50 |
| SCHILLER.— "Tántalo o el futuro del hombre" | $ | 3.00 |
| HALDANE.— "Calínico o una defensa de la guerra química" | $ | 3.00 |
| K. KOFFKA.— "Bases de la evolución psíquica". Introducción a la psicología infantil | $ | 16.50 |
| EL PRESIDENTE ALESSANDRI y su Gobierno, a través de sus discursos y de su actuación política | $ | 10.00 |
| A. DE ROCHAS.— "Las vidas sucesivas" | $ | 9.00 |
| M. FRONDONI LACOMBE.— "Maravillosos fenómenos del más allá" | $ | 10.50 |

"AUTOSUGESTION. METODO PARA TRIUNFAR EN LA VIDA", POR EL PROFESOR R. TEPPER, $ 100.00

Gath & Chaves.

Gran Baratura de Novelas

de los maestros de la literatura mundial como Zolá, Dickens, V. Hugo, Balzac, Tolstoy, Ibsen, Lamartine, etc., a 50 centavos la obra.
ARTISTAS DE CINE y BOXEADORES, 50 centavos, c|u.
RETRATOS DE HOMBRES CELEBRES.— Paul Bourget, Henri Bordeaux, Dumas, Pierre Benoit, Verdi, Victor Margueritte, Henri Bergson, etc., a 60 centavos, c|u.
Colección casi completa de "LA NOVELA ROSA", "NOVELA MUNDIAL", INTERESANTE, DE NOCHE, DE HOY, etc.
Obras de SOCIOLOGIA, TEOSOFIA y MENTALISMO, DE FILOSOFIA.
Obras de LITERATURA EN FRANCES E INGLES.
Colecciones de DICK TURPIN, BUFFALO BILL, VUELTA AL MUNDO DE DOS PILLETES, NICK CARTER, PIELES ROJAS, RAFFLES, STOERTE BECKER, etc., por MAYOR y MENOR.

LIBRERIA PARISIENSE
BANDERA 427 (FRENTE AL CONGRESO).— CASILLA 2270

A FABRICAS DE TEJIDOS
OFRECEMOS
Bobinas para Hilados
Usadas y nuevas a precios reducidos
Soc. Industrias Textiles Ltda.
LIRA 44 — SANTIAGO

¿Necesita usted un TÓNICO?

Usted puede depender en la **Emulsión de Scott,** la combinación ideal de alimento y medicina, sin drogas ni alcohol. Nutre y fortalece. Insustituible.

Emulsión de Scott

Ingredientes que forman la base de la composición de la Emulsión de Scott: Aceite de hígado de bacalao, glicerina, hipofosfitos de cal y soda, acacia y aromáticos.

HOY
¡EXPECTACION
Hojas Gillette Legítimas a $ 0.70
LA CORBATINERA
NADIE SALE SIN COMPRAP
14—8

LIBROS NUEVOS

MARTA BRUNET: "BESTIA DAÑINA"
Novela vigorosa, apasionante, $ 4.00.
**VICENTE HUIDOBRO: "VIENTOS CONTRARIOS", $ 6.00**
Libro en prosa, crudo, valiente, sin prejuicios.
El éxito siempre creciente de estos dos libros es una prueba de que nuestro público lector, es un juez justo y que reconoce los verdaderos méritos de nuestra selecta literatura, digna hoy de figurar al lado de sus mejores producciones americanas.

ABEL GUEVARA: "GUIA DEL CONTADOR"
Contiene toda la técnica de la Contabilidad Comercial y la adaptación de la misma a las leyes tributarias actuales.
Trae formularios generales de renta con sus correspondientes porcentajes, y un índice alfabético completo de todas las leyes tributarias y sociales vigentes, con sus números y fechas de publicación.
**DIVISION DEL LIBRO:**
**Primera parte.**— Apertura y desarrollo de los libros principales y auxiliares.
**Segunda parte.**— Inventarios y balances.
**Tercera parte.**— Cierre de los libros, asientos complementarios, letras, sucursales y consultas.
**Cuarta parte.**— Parte legal y leyes tributarias.
Precio: $ 8.00, rústica, y $ 10.00, pasta. A provincias, más $ 0.50

OSCAR PINOCHET C.: "ASIGNACIONES FORZOSAS"
Interesante memoria de prueba, sobre uno de los temas menos tratados de nuestro Código Civil.
Un tomo de 200 páginas. **PRECIO: $ 15.00.**

**MUY PROXIMOS A APARECER:**
FEDERICO GANA: "CUENTOS COMPLETOS"
M. MAGALLANES MOURE.— "Sus mejores poemas". Selección de Pedro Prado.
MONICA DE LA CRUZ.— "Palpitación de Vida".
JORGE DOMINGUEZ SIERRA.— "Sueños y Rimas".
PABLO NERUDA.— "El habitante y su esperanza".
PABLO NERUDA.— "Crepusculario", segunda edición.
RABINDRA NATH TAGORE.— "Sadhana".
RABINDRA NATH TAGORE.— "Sus mejores poemas".
PEDRO PRADO.— "Alsino", segunda edición.

LIBRERIA NASCIMENTO
AHUMADA 135. — CASILLA 2298. — TELEFONO 3759
MANDE HACER SUS IMPRESIONES A [illegible] LLERES GRAFICOS

Libros

NOVEDADES

| | | |
|---|---|---|
| H. ZAÑARTU IRIGOGEN — La Constitución de 1925 y el parlamentarismo en Chile | $ | 5.00 |
| DANIEL ANTOKOLETZ.— Manual Teórico y Práctico de la Liga de las Naciones | $ | 40.00 |
| GREGORIO BERMAN. — José Ingenieros | $ | 12.00 |
| MARIO MARIANI. — Las Adolescentes | $ | 6.00 |
| ALMAFUERTE. — Poesías completas y Evangélicas | $ | 8.00 |
| GASTON H. LESTART.— Régimen Bancario (Bases para su solución). | $ | 10.00 |
| Biblioteca CRITICA.— El Bar del Amor. de P. Soupault | $ | 4.50 |
| Boletín del Instituto de Filología. | $ | 10.00 |
| LEON HOMO.— La Italia Primitiva y los comienzos del Imperialismo Romano | $ | 18.00 |
| G. de BATAILLE (colecc. grandes enamoradas). La comedianta Clairon. la Corruptora | $ | 7.50 |
| E. RICE BURROUGHS.—El Guerrero de Marte | $ | 7.50 |
| M. VILLALTA.— Rapsodias, ensayos 1926 | $ | 6.00 |
| FEDERICO BENDIXEN.— La esencia del Dinero. | $ | 6.00 |
| RICARDO WILHELM. — Laotsé y el Taoísmo | $ | 7.50 |
| FELIX DURAN.— La Escultura Medioeval Catalana | $ | 9.80 |
| ALFREDO MUÑOZ. — El hombre que mató su alma. (La mejor novela) | $ | 6.80 |
| ARMANDO RIRRIOLI. — De Julio César a Heliogábalo | $ | 7.50 |
| LUISA LUISI.— Inmovilidad y canciones al Sol | $ | 2.30 |
| CONCHA ESPINA.— Altar Mayor | $ | 7.50 |
| L. de PROVENZA.— Cómo nace el amor | $ | 2.25 |
| RAUL SOSA.— Hypsias. (Tragedia). Alejandría siglo III A. J. C. | $ | 8.00 |
| SUAREZ RUIZ.— Lo que dice el médico, para el Tocador, ciencia casera, vinos, licores, helados, jarabes y muchos buenos consejos, etc. | $ | 10.00 |
| Dr. PLANDOLIT.— Cultivo de la estética y belleza de la mujer | $ | 13.50 |
| SANCHEZ MORENO.— Las relaciones en Sociedad, etiqueta y distinción | $ | 6.00 |
| R. YESARES BLANCO.— Telefonía automática. | $ | 5.00 |
| LLOID LAMBORN.— Fabricación de jabones, Bujías y Glicerinas | $ | 15.00 |
| MARTA BRUNET.— Bestia Dañina | $ | 4.00 |

Librería SALVAT
Barcelona-Santiago
Casilla 2326. — Teléfono 4734
AGUSTINAS 1043

# CRONICA MEDICA DE ACTUALIDAD

por

### REUNION PLENARIA DE LA SOCIEDAD DE BIOLOGIA FRANCESA Y SUS FILIALES

Presidida por M. Henneguy y organizada por M. Jolly, la sesión plenaria de la Sociedad de Biología acaba de verificarse con el más brillante éxito; coincidió ella, por feliz casualidad, con el jubileo del Profesor Charles Richet y los sabios extranjeros congregados en gran número en París han podido exteriorizar a la vez que su admiración al gran fisiologista, sus simpatías a la biología francesa.

En el local de la Academia de Medicina, y bajo la presidencia de M. Paul Painlevé, los profesores Henneguy, Roger, Bar, Gley y otros no menos conocidos, analizaron la obra del maestro y demostraron el valor y trascendencia de sus innumerables investigaciones que hacen de este ilustre sabio, "un digno descendiente de la línea de Lavoisier, Magendie, Claude Bernard, Marey y Chauveau", como dijo en su discurso el fisiólogo E. Gley. El mariscal Foch colocó sobre el pecho de Richet la insignia de Gran Oficial de la Legión de Honor y M. Painlevé le hizo entrega de un busto y un volumen jubilario publicado por el Comité de Organización. Entre los numerosos delegados internacionales asistentes se encontraban: León Frédérick, Zunz, Poussepps, Bottazzi, Fano, Perroucito, Giafa, Rebello, Cantacuzene, Abelous, Métaluikor, Soderbergh, Pachon, Bedart, Mouriquand, Torkomiau, Desmedt, y otros.

### EL SEPTIMO CONGRESO MEDICO LATINO-AMERICANO

Se llevará a efecto en México, bajo los auspicios del Gobierno mexicano el 15 de Marzo de 1927.

Su comité organizador está formado por: el Dr. Manuel Gla González, presidente; Dr. Fernando Ocarauza, vice; Dr. Angel Brioso Vasconcellos, secretario; Eliseo Ramírez, secretario adjunto y Gonzalo Castañeda, tesorero.

Las secciones consultadas en la pauta del Congreso son las siguientes:

Biología general; Astronomía y Fisiología normales y patológicas; Histología y Nulicología; Micerbiología; Parasotología; Higiene y Demografía; Patología, Clínica y Terapéutica médicas; Medicina Tropical; Nemología y Psiquiatría; Pediatría, Puericultura y Eugenesia; Dermatología y Sifilografía; Patología, Clínica y Terapéutica Quirúrgicas; Oftalmología, y Oto-Rino-Laringología; Andrología y Urología; Obstetricia y Ginecología; Fisioterapia, Electrología y Radioterapia; Medicina Legal y Dontología; Odontología; Medicina Veterinaria; Farmacia; Historia de la Medicina en América Latina, y Pedagogía Médica.

### LA LIGA NACIONAL FRANCESA CONTRA EL PELIGRO VENEREO

El 10 de Junio recién pasado y bajo la presidencia de M. Louis Queyrat, tuvo lugar en el anfiteatro de la Facultad de Medicina de París, y con numerosa asistencia, la sesión del Consejo de Perfeccionamiento de la "Liga Nacional Francesa Contra el Peligro Venéreo."

Abrió la sesión con un discurso M. Queyrat, recordando los insuperables servicios prestados a la Liga por su primer presidente, el Prof. Jeanselme, al cual pidió se designara Presidente Honorario; la proposición fué aprobada por aclamación. Hizo notar en seguida la enorme utilidad prestada por los Dispensarios en la lucha contra la sífilis y la gran importancia de habilitar a la mayor premura un Laboratorio Central de Serología.

M. Gouyerat, secretario general de la Liga, se refirió a la organización del servicio de propaganda.

Mme. Montreuil-Strauss, presidenta del Comité de Educación Femenina, dictó una interesante conferencia acerca del papel que pueden y deben jugar las mujeres en la lucha anti-venérea.

Después, M. Viborel, Director del Comité Nacional de Defensa contra la Tuberculosis pasó en vista la cuestión de la educación popular, y finalmente M. Gastón, Jefe del Laboratorio Central del Hospital San Luis examinó la faz muy importante del desarrollo y progreso de los servicios de la Liga.

### TETANOS CURADO POR DOSIS MASIVAS DE SUERO

A propósito de una comunicación de M. Petridis (Alejandría), M. Robineau, en un informe del 24 de Junio último, dirigido a la Sociedad de Cirugía de París, llamó de nuevo la atención sobre los éxitos que se obtienen con bastante frecuencia, mediante una seroterapia intensiva cuando la forma clínica en evolución es de mediana gravedad.

Se trata de un niño herido, de 12 años de edad, que presenta una incisión del dedo gordo del pie; la herida, aunque contaminada por tierra, cicatrizó en pocos días. Los primeros síntomas de tétanos, aparecieron 27 días después de la herida.

El tratamiento instituído inmediatamente consistió en una inyección subcutánea de 50 cc. de suero antitetánico, 4 grs. de cloral y dieta láctea.

Durante ocho días se continúa el mismo tratamiento seroterápico pero elevando la dosis cotidiana a 100 cc. y se practicaron 2 inyecciones intravenosas cotidianas también de 15 cc. de persulfato de sosa.

El sexto día se produjo la primera mejoría; se suprimió el persulfato, por no notar ningún síntoma favorable debido a este medicamento; la temperatura no pasaba de 38°.

Desde el décimo día, la inyección de suero siempre de 100 cc. es seguida de una notable mejoría; las crisis convulsivas desaparecen y el enfermo puede dormir. De esta manera ha recibido 1,000 cc. de suero antitetánico y sale del hospital definitivamente curado a los 20 días de su admisión.

Está generalmente admitido que las pequeñas dosis de suero de 10 a 20 cc. por día, son absolutamente importantes para detener un tétanos de marcha grave; la primera mejoría, muy ligera, no se comprobó en este caso, sino al cabo de seis días, cuando el niño había recibido 500 cc. de suero.

En una forma aguda en que la muerte sobreviene a los dos o tres días, no había tenido el suero tiempo de actuar; pero parece que en esta forma de marcha lenta sí ha ejercido su acción en forma eficaz para detener y curar la enfermedad.

Se pregunta Robineau si estamos completamente inermes contra las formas muy graves, y en apoyo de la contestación que se da, cita resultados muy alentadores.

Existe en efecto un tratamiento realmente eficaz: la seroterapia local. Se practica una inyección lumbar evacuadora de todo el líquido céfalo-raquídeo que sea posible, que se reemplaza por 60 cc. de suero antitetánico; se renueva al día siguiente la inyección y si es necesario se vuelve a repetir a los 2 días. En 2 o 3 días se detiene el tétanos y el enfermo entra en convalecencia.

De 20 tetánicos agudos graves así tratados por P. Tessier, han curado 19; los otros tetánicos tratados solamente con sedantes y narcóticos cuando faltaba el suero, han muerto todos. He aquí hechos muy demostrativos:

En presencia de un tétanos tardío, de mediana intensidad, parece que basta la seroterapia subcutánea masiva; frente a un tétanos agudo de forma grave, debemos recurrir a la seroterapia intra-raquídea, no inyectando nunca menos de 60 cc. por dosis.

### ¿QUIEN HA SIDO EL PRIMERO QUE HA INVENTADO LA PALABRA "INSULINA"?

Sir Sharper Schafer, profesor de la Universidad de Edimburgo, quien había creído ser el primero en introducir la palabra "insulina" en la ciencia, y a quien los mismos autores canadienses atribuían, en efecto, ese mérito, declina ahora, con sinceridad y franqueza tal paternidad.

Sin que él lo supiera, parece que lo precedió en la aludida introducción del Prof. De Meyer, de Bruselas, quien en 1909 publicó en el tomo VII de los Archivos de Psicología del Prof. Fano, tomo que habíase dedicado a nuestro gran fisiólogo en ocasión de su 25° año de enseñanza, una breve memoria de tres páginas, bajo el siguiente título: "Acción de la secreción interior del páncreas en los distintos órganos y especialmente el de la secreción renal".

En dicha memoria escribía el insigne profesor: "El producto de secreción interior del páncreas (todavía sin nombre), y que si procede, como pensamos, de los islotes de Langerhans, podría llamarse insulina, ejerce sobre el fermento o mejor dicho sobre el profermento glicolítico abastecido por los leucocitos, una acción tal que favorece la glicolisis, ya en la sangre, ya en los tejidos. Esa acción excitadora de la insulina no tiene necesidad para producirse de la intervención de elementos figurados". Y al final: "Creemos haber demostrado que la secreción interna del páncreas, "insulina", si se le quiere dar su nombre, regulariza la función del emuntorio renal".

El introductor, pues, de la palabra "insulina" es el Prof. De Meyer.

### EL DESEQUILIBRIO MENTAL DE BEETHOVEN

Renato Quenoille en su interesante libro sobre Beethoven, advierte cómo a la grandeza del genio musical se contraponía, en Beethoven, un estado absolutamente infantil desde el punto de vista intelectual. El insuperable músico escribía como puede escribir un cocinero cualquiera, y vacilaba tartamudeando cada vez que necesitaba expresarse, aún de la manera más sencilla.

En materia de cálculos no iba más allá de la suma y de la resta. La multiplicación constituía para él un obstáulo infranqueable. Si tenía que multiplicar 30x12, alineaba verticalmente 12 veces por 30 y resolvía la operación, contando pacientemente con los dedos.

En cambio estaba provisto en el más alto grado de la facultad de concentración del espíritu; aislábase completamente de cuanto le rodeaba y a ello se deben sus muchas distracciones. Salía de casa en desorden, a menudo sin sombrero y con el pelo desgreñado, el rostro ceñudo y agresivo, marchando derecho, gesticulando, parloteando o canturreando unas melodías.

Llegaba a un restaurant a veces, cogía la lista de los guisos y en el dorso escribía algunas notas, sin pedir nada, quedando allí horas y más horas. Luego, de repente levantábase y pedía la cuenta, creyendo que ya había comido.

Por inquieto y dudoso que estuviese acerca de sus composiciones mientras las iba componiendo, estaba sin embargo más que convencido de su valor intrínseco y de su perfección cuando las había concluído. Su orgullo era inmenso.

En el salón del conde de Brown, en medio de la más alta aristocracia vienesa, Beethoven componía una marcha en el clavicorpio. Entró el conde Palfy, y como gran señor que era, sin miramiento alguno habló en voz alta, saludó a las damas, sin preocuparse en lo más mínimo del artista. De repente Beethoven se levanta furioso, con el rostro enrojecido, corre hacia la puerta y se va, lanzando a la faz de los espectadores amuleados las siguientes palabras: "Für solche Schweine spiele Ich nicht!"

### TUBERCULOSIS QUIRURGICA

### EXTRACTOS BACILARES

MM. Bazy y Poussard han comunicado a la Sociedad de Cirugía de París (Boletín de la Sociedad Nacional de Cirugía, 22 de Marzo de 1924) los resultados obtenidos con el empleo de extractos bacilares de A. Jousset en el tratamiento de la tuberculosis quirúrgica. Los han empleado a dosis crecientes según el estado general y la resistencia del individuo, llegando a veces a 2cc., y haciendo 3 y todo lo más 4 inyecciones con intervalos de tres o cuatro días.

En las formas intermediarias de la adenitis, han observado los autores una disminución de volumen, sin supuración. En las adenitis supuradas fistulizadas o no, han visto una aceleración de la fusión ganglionar; en las osteítis no han logrado que se cicatricen las fístulas, se han presentado algunas recidivas y brotes congestivos a nivel de lesiones pulmonares después de las inyecciones.

Dichos fenómenos han hecho a los autores volver a estudiar la cuestión de la pseudo-vacunación antituberculosa y fijar sus reglas, pareciéndoles confirmado que "no solamente no se obtiene vacunación en la tuberculosis constituída, sino que no puede conferirse resistencia alguna a un organismo sano, sirviéndose de bácilos muertos o de extractos bacilares".

Los métodos terapéuticos no pueden tener por objeto más que acelerar y exaltar los medios naturales de curación, sin peligro de perjudicarlos, y es necesario, pues, basándose en los conocimientos anatomo-patológicos, escoger los casos cuidadosamente, evitar las tuberculosis profundas, los abscesos fríos voluminosos y las lesiones extensas (óseas) porque la aceleración brutal de los fenómenos eliminatorios ofrece los mayores peligros en todos ellos.

Según los señores Bazy y Poussard, no deberá aplicarse la toxinoterapia de la tuberculosis más, que "a las lesiones superficiales en las que sea posible una eliminación espontánea y después de adquirida la certeza de que no existe ningún foco profundo ni accesible, ni particularmente ningún foco pulmonar".

El número de inyecciones de extracto bacilar no debe elevarse inútilmente; los autores no han pasado jamás de 4 inyecciones, pues en efecto, el resultado puede apreciarse en algunos días por la reabsorción de los productos puramente inflamatorios o la caseificación acelerada de los focos.

Si el resultado es nulo, demuestra que la lesión no es influenciada, por este método de bacteroterapia, que no se establece la inmunidad y resulta inútil insistir para no correr el riesgo de la movilización leucocitaria, cuya importancia ha demostrado Borrel por lo que respecta a la diseminación de la tuberculosis.

Si la vacunoterapia no crea inmunidad, proporciona, sin embargo, al organismo cierta resistencia que desaparece entre las 6 semanas y los meses, dato digno de tenerse en cuenta para volver a comenzar el tratamiento cuando se estime que ha disminuído la resistencia pultemporal obtenida.

Concluyen los autores afirmando que la toxinoterapia de la tuberculosis quirúrgica no es aún susceptible de aplicaciones corrientes y que no debe salir todavía del dominio de la terapéutica experimental, hechas por observadores precavidos y documentados.

### RESUMEN DE LA CONFERENCIA DADA EN EL SALON DE LA SOCIEDAD MEDICA, EL VIERNES 27 DE AGOSTO DE 1926, POR EL PROFESOR Dr. ALEXANDER LIPSCHUETZ

**Profesor de Fisiología contratado para la Universidad de Concepción**

Ante numerosos miembros de la Facultad de Medicina, distinguidos médicos y estudiantes, disertó el sabio fisiólogo sobre "el dimemismo ovárico", basado en sus propios trabajos experimentales célebres en el mundo
profesor Lipschuetz
siderando ya incuestion
fluencia manifiesta
los hormones sexual
el cuerpo como la p
lebres trabajos de S
masculinización y
han sido la coronació
conceptos. El proble
a la función ovárica
embargo, también
lo otro aspecto; a la
de plantearse la sig
tión ¿Hasta qué punt
función ser influenci
resto del cuerpo so
problema reviste una
portancia para la m
tica.

El profesor Lipsch
que la función ovári
influenciada por di
mulos patológicos. P
de investigaciones
personales del profes
y de sus colaborador
tituto de Dorpat, se h
mostrar, que efectiv
rentes factores tamb
cos extrínsecos el ov
por completo la fu
órgano. No es posib
los múltiples hechos y
que el distinguido
expuesto en su inte
rencia. Sólo podem
sumidamente que el p
chuetz partió de tres
mentales y que son:

I) Ley de la con
rica folicular.

II) Ley de la puber

III) Ley de la
sexual en la reacción
jerto ovárico. De los
trabajos experimental
chuetz se realza un
tal vez el hallazgo m
te y es el siguiente: L
observado en sus tra
posible llevar al repo
sano que hasta enton
ba con gran regularid
esto con el simple ex
injertar un ovario
animal joven no aún
maduro.

Entre otras cosas
de de los trabajos
que en las múltiples
nes del funcionamien
te órgano es verdad
no y que los trastorn
ción ovárica estriba
tores corporales.

En éstos últimos
practicado injertos
el fin de tratar los
ricos; pero a este
profesor Lipschuetz
recordar, que, frecuen
tándose de ovarios
tentes en un organi
turbaciones ajenas
nada se consigue
tan nuevos ovarios

HERNIAS

Bragueros, elásticos, fajas con pelotas neumáticas, piernas, brazos artificiales, aparatos ortopédicos, muletas.

Chappuis y Theóduloz

ARTURO PRAT 346.—CASILLA 409

Unicos especialistas en Chile

CACAO CON LECHE PEPTONIZADO "AGUILA ROJA"

Es el mejor y el único alimento que presta a sus consumidores, por su calidad pureza y sabor, garantía, seguridad y el mejor éxito en su uso.

Vean la garantía que se da, la que lleva cada tarro y también su análisis, y así sabrán apreciar lo mejor de lo mejor y su precio es el más bajo de todos.

Pídanlo en todos los Almacenes y Boticas del país.

Unicos distribuidores para Chile:

SCHERNAU, SCHMUTZER & Cía.

VALPARAISO — SANTIAGO — CONCEPCION — COQUIMBO

Un Buen Jabón

es indispensable para que el baño produzca esa grata sensación de limpieza y frescura.

Por su pureza, por su exquisito perfume, por sus cualidades higiénicas, el jabón favorito en millares de hogares entre las personas de buen [illegible] es el

JABON DE ROSS

Certificado Puro

THE SYDNEY ROSS CO.

Químicos Perfumistas NEWARK N. J.

HOY

¡EXPECTACION

CORBATAS Papillón, pura seda, a $ 0.60

LA CORBATINERA

ESTADO 266 y AHUMADA 324

14-S

LA PRIMERA PARTIDA

DE

30 AUTOMOVILES

NASH

ha sido ya totalmente vendida

Si Ud. se interesa

en comprar un automóvil espere
la llegada de las nuevas partidas

Tenemos por llegar 38 automóviles

Gran parte de estos
estan ya vendidos

"No olvide que "NASH" guia al mundo en valores de automóviles"

VORWERK & Cía.

Sección Autos

Bandera 62 - Teléfono Ing. 4429

SANTIAGO

1,000 CAMISAS

para caballeros, por la mitad de su valor.

HAY DESDE $ 6

— en —

"EL BUEN CORTE"

ALAMEDA 2665, casi esquina
Sotomayor

NOTA: Trajes desde $ 70.

# CHECOESLOVAQUIA, UNA NACION QUE RESURGIO POR LA GIMNASIA

por JUAN PREVOST

### La Asociación de Los Halcones o Sokols.— Uno de los jefes del movimiento ordena que graben en su tumba una inscripción: "Ni lucro, ni gloria".— En los momentos de descanso en las batallas los Sokols repasan sus himnos y sus ejercicios gimnásticos.— Firmada la paz por Rusia, atraviesan a pie toda la Siberia para seguir luchando. — Checoeslovaquia, el pueblo representante del eslavismo europeo.

El sentido de la nacionalidad checa, los cuadros no solamente del Ejército sino de la nación checa de hoy le han sido suministrados en su mayoría por las federaciones de gimnasia de las cuales la primera y la más importante es la de los Halcones o Sokols.

Hasta los comienzos de la segunda mitad del siglo XIX la Bohemia, núcleo de la actual Checoeslovaquia, después de haber visto diezmada su élite por continuadas masacres, continuaba sufriendo la opresión austriaca. La raza perdía su pureza, su conciencia de sí misma, se mezclaba a elementos diversos y se germanizaba. Su cultura y su literatura autóctonas se debilitaban considerablemente. No quedaba para restaurar esta nación sino la conciencia de la responsabilidad que una pequeña élite había tomado sobre sí misma después de las revoluciones del siglo XIX. Los que la componían no podían contar para interesar a la población en una obra cualquiera sino con los gustos populares, comunes, por lo demás, a todos los pueblos: el gusto del juego y del movimiento, el gusto de los acompañamientos y las reuniones y especialmente con un gusto muy desarrollado en el pueblo checo: el de la música.

Para rehacer una nación y una conciencia nacional surgieron dos hombres: Tyrs, un intelectual, y Fugner, un rico Mecenas, que fundaron una asociación gimnástica.

Una gimnástica sencilla, sin grandes dificultades que pudieran desagradar al tipo medio del gimnasta; evoluciones de grupo más fáciles y simples que las del ejército; una música sin complicaciones, vigorosamente acentuada, fácil de retener y compuesta especialmente para los ejercicios: he aquí lo que puede atraer al público.

La abnegación y el entusiasmo de la élite, y sobre todo de los estudiantes, atrajo al pueblo que se vió tratado en condiciones de igualdad con la élite que lo estaba educando. Se encontró en esta actitud de espíritu la base de la disciplina. Para evitar hacer desagradable la disciplina el tuteo fué adoptado por todos los Sokols. Y para agregar a los placeres del juego y el ejercicio la unión y el espíritu de cuerpo se adoptó un uniforme: el gorro con pluma de halcón y la bandera roja garibaldina.

En esta disciplina voluntaria, en esta música fácil, en esta interpenetración de las masas, se podían encontrar las primeras bases de una cultura popular. Este beneficio se extendió rápidamente bajo la influencia de Tyrs. Primero conversaciones; después, conferencias, primero sobre gimnasia y después sobre temas de cultura nacional y humana. Se fundaron diarios y revistas. Después vinieron las bibliotecas. Los intelectuales y estudiantes que formaban parte de los Sokols se esforzaron por dar a su movimiento este nuevo aspecto de preocupación por la cultura humana.

Fugner muere en los primeros años de la campaña y hace grabar sobre su tumba las palabras que resumen el sentido de su obra y la intención necesaria para hacerla triunfar: "Ni lucro ni gloria".

Era preciso que el resurgimiento de este pueblo fuera posible y que su vitalidad no desmayara. Fundados en 1861 los Sokols eran 1,950 en 1865 y 10.500 en 1871. Aquí el movimiento sufrió una estagnación debida acaso a los esfuerzos de la germanización o a sus dificultades para penetrar en el pueblo.

Menos de 20.000 en 1887 los Sokols recuperan su vigor inicial y son 36.000 en 1894, 60.000 en 1905, 100.000 en 1811, 130.000 en 1914: los cuadros de la nación están constituidos. Son admitidas las mujeres que hacen aparte sus ejercicios y adoptan para la gimnasia una rítmica más alada y más suave pero que tienen los mismos derechos de los hombres en las deliberaciones y consejos. Admiten niños y ejercitan sobre los más jóvenes su obra educativa.

Austria había comprendido el peligro que significaba para ella la organización de los Sokols pero le era muy difícil reprimir la acción de un grupo que oficialmente no era sino una federación de gimnasia. En 1915 aprovecharon las leyes de la guerra para decretar la disolución de los Sokols. Pero éstos, sea en la Legión extranjera francesa, sea en el ejército serbio o en el ejército ruso, formaban el núcleo de las tropas checas que combatían por su independencia contra los Imperios Centrales. Todos los individuos ejercitados eran suboficiales; los monitores eran oficiales y continuaban, en los momentos de descanso que les dejaba la guerra, cultivando la gimnasia como un recuerdo y como un símbolo.

Se conocen especialmente los actos del ejército checoeslovaco que combatió con los rusos y que, cuando fué hecha la paz entre el gobierno bolchevique y los Imperios Centrales, se negó a guardar las armas y atravesó a pie y con sus recursos propios toda la Rusia y toda la Siberia hasta Vladivostock. Los días en que estaba tranquila la legión ejecutaba los himnos y los ejercicios gimnásticos de los Sokols y gracias a éstos recuerdos nacionales guardaba intacta su cohesión nacional y moral, extraordinaria entre los exilados de un pueblo suprimido hace cuatrocientos años.

Los jefes del gobierno checo de hoy, Masarik, Benech, son todos antiguos Sokols. Aunque tomando como modelo esta organización se han creado una federación católica y otra socialista, la gimnacia ha quedado como un puente de unión entre los checos.

En vez de formar un partido político militar han permanecido fieles a la divisa "Ni lucro ni gloria" y han dado el ejemplo de esta disciplina cívica gracias a la cual los checos han podido en pocos años componer su moneda y crearse una vida política y económica.

Restablecida su situación, su programa va más lejos. En tres años han creado una red de caminos y están seguros de que en diez años hasta las regiones más montañosas de su país estarán cruzadas de vías férreas. Piensan igualmente en hacer bajar el costo de la vida.

Las grandes fiestas que se celebran cada cinco años y reunen a los Sokols en Praga hacen que el pueblo checo adquiera una amplia conciencia de sí mismo: los Sokols son ahora más de 600.000. Y todos los otros pueblos eslavos vienen a saludar en esta fiesta a un pueblo creado de nuevo por obra de la conciencia y de la voluntad y que desde hace algunos años, mientras la Rusia se ha separado de Europa, se ha hecho el representante del eslavismo europeo.

• P.

# TRES CATORCES DE JULIO

por el CONDE DE BOISROUVRAY

### El 14 de Julio de 1918, día de inquietud y de zozobra.— El 14 de Julio de 1919, la apoteosis de la victoria.— El 14 de Julio de 1926, frente al arco de Triunfo, el Sultán de Marruecos, el Presidente de Francia y el General Primo de Rivera.— "El hombre de perfil de águila que llevaba el estandarte verde, era un grabado de la bella época: Leyenda de los siglos!"

Todos aquellos a quienes ha sido dado pasar un 14 de Julio en París, han podido darse cuenta de cómo esta fiesta es verdaderamente popular. No existe otra ciudad del mundo en la que se encuentre, en circunstancias análogas, el mismo carácter de universalidad nacional. Todo el pueblo está en la calle que le corresponde. Olvida amarguras, preocupaciones, dificultades; es la multitud que asiste a la revista de las tropas; va a Montmartre, a Buttes-Chaumont o a lo alto de los puentes a mirar las iluminaciones y los fuegos artificiales; durante tres días danza en las encrucijadas y se divierte sin malicia y sin desorden en el París empavesado.

No se trata de la toma de La Bastilla, ni de la revolución: el 14 de Julio es "la fiesta nacional" tal como ha sido popularizada por Paulus en "En revenant de la revue". Este día el pueblo se goza, es él mismo; se puede observarlo de una manera útil y tomarle el pulso.

Desde hace diez años, hemos tenido tres "14 de Julio" históricos: los de 1918, 1919 y 1921, en los cuales el pueblo de París, en ocasiones bien diversas, ha podido mostrar su hermosa alma.

**14 de Julio de 1918.**—El enemigo está en Chateau-Thierry y en Villers-Cauterets. París está temeroso. París, firme contra la suerte, parece estar abandonado por ella. Se espera con ansiedad la nueva ofensiva alemana que se considera inminente.

Llegada la noche, todos los parisienses están, como de costumbre, en la calle. Se pasean, silenciosos, sintiendo confusamente la proximidad de grandes acontecimientos.

A las 11 un ruido sordo viene del Este. Continúa. Crece. El horizonte se aclara. Es la formidable preparación del ataque alemán que comienza. El estruendo resuena en París. Los resplandores de centenas de millares de cañonazos, — los del ataque y los de nuestra defensa, — llegan hasta la Plaza de la Estrella.

Sereno y grave, el pueblo de París escucha y mira. ¿Qué quedará mañana de todo este pueblo?

En el mismo momento, en el frente, poseídos de una angustia inseparable en las vísperas de las grandes batallas, estábamos también graves y serenos. Pero nosotros al menos teníamos razón para tener confianza. Porque, en efecto, nosotros, sabíamos.

La ofensiva de París, última carta de Ludendorff, nosotros la esperábamos. El alto Comando ya nos había preparado. Nuestro sistema definitivo había sido modificado. En primer lugar los pequeños puestos habían sido dedicados a una doble misión: tener al corriente de todo al Comando y desbaratar los primeros intentos de asalto. Eran puestos sacrificados; ellos lo sabían pero habían aceptado su sacrificio y estaban seguros del éxito final.

En efecto, detrás de ellos se había creado el vacío: un glacis de 800 metros en el que se había concentrado toda la artillería francesa y los fuegos cruzados de los ametralladores. El ataque alemán sería allí completamente deshecho antes de llegar a nuestra línea de resistencia, desde donde nuestras tropas debían lanzarse al contrataque.

El General Gourad lo había anunciado a las tropas en la orden del día:

"Podemos ser atacados de un momento a otro. Está en vuestra conciencia que jamás batalla defensiva alguna pudo estar dispuesta en condiciones más favorables. Estamos prevenidos y montamos guardia. Combatiréis sobre el terreno que habéis transformado con vuestro trabajo y vuestra tenacidad en una fortaleza inexpugnable. Vosotros resistiréis sin desfallecer. El asalto será rudo en una nube de humo, de polvo y de gas pero vuestra posición y vuestro armamento son formidables. Vosotros romperéis este asalto y este será un hermoso día".

Y todo pasó como el Alto Comando lo había previsto. Pero todo esto no lo sabían los parisienses. Y por eso en las calles y en las plazas estaban silenciosos y graves el 14 de Julio de 1918.

**El 14 de Julio de 1919** tuvo lugar el desfile de la Victoria. El pueblo de París hizo al ejército francés y a los ejércitos aliados la ovación entusiasta que merecían. Desde la Puerta Maillot a la Plaza de la República, la multitud no cesaba de aclamar a todos los combatientes que habían salvado a París, Francia y la Civilización. Pero, con un discernimiento profundo, su gratitud se dirigía más especialmente a la admirable infantería, la que más había sufrido y delante de la cual se decía que había que ponerse de rodillas y en seguida a los grandes jefes a quienes se tributaba un elogio individual.

Fué así como, sin engañarse, había manifestado su entusiasmo más espontáneo y más grande por el General Mangin: se sabía que en los momentos difíciles había asumido los puestos de peligro. El había salvado a Verdun y llevado a buen término la ofensiva de 1918: la de la Victoria.

Pero en su entusiasmo agradecido la multitud no perdió nunca la compostura ni cometió ningún exceso: daba la impresión de que cumplía sencillamente con un deber.

Tenía ilusiones, bien legítimas por otra parte, porque no podía suponer que se saborearía una victoria adquirida tan caramente.

Y era lo que debía llegar.

Este pueblo, con su despreocupación de buen muchacho, pensó que lo más difícil estaba hecho y que se debía dejar a los gobernantes la organización de la paz.

Pero éstos, cuya tarea, justo es confesarlo, no fué muy fácil debido a nuestros antiguos aliados, gobernaron mal.

La terrible política no tardó en tomar un puesto que se creía perdido para siempre. Los parisienses tuvieron el dolor de ver sus calles invadidas por las fuerzas comunistas organizadas; el franco caído y un aventurero, sostenido por fuerzas de disgregación social, poner en peligro nuestro dominio africano del Norte.

Pero gracias al heroísmo de nuestros soldados, primero, y a la cooperación fiel de España, en seguida, la victoria volvió a cobijarse bajo nuestras banderas.

**En Julio de 1926,** París festejaba la victoria de Marruecos.

Las operaciones del Riff habían estado menos carcanas que las de la Gran Guerra y como envueltas en una bruma de exotismo oriental. Cuando la derrota del aventurero Abd-el-Krim fué consumada, ninguna manifestación resonante tuvo lugar en Francia. Se pudo creer en la indiferencia del pueblo francés. Pero eso no era efectivo. Los sentimientos de la multitud no esperaban sino la oportunidad de manifestarse. Lo hemos visto el último 14 de Julio.

Fué un espectáculo de leyenda, un triunfo como Roma no lo conoció igual en belleza, donde las civilizaciones de Oriente y Occidente se vieron íntimamente unidas entonando un gran himno a la paz.

Bajo Luis XIV pudo contemplarse en Versalles al Doge des Genes admirado de encontrarse allí.

Pero más inaudita fué la presencia del Sultán de Marruecos en París. Ya Shakespeare lo había puesto en escena para evocar al príncipe magnífico de un país extraño y misterioso.

Jamás los sultanes habían abandonado sus reinos desgarrados por las luchas internas de las tribus.

**El 14 de Julio de 1926,** el Sultán Mouley Youssef, rodeado de sus hijos, de los grandes Caids, teniendo a su lado al General Primo de Rivera, Jefe del Gobierno español y al Presidente de la República francesa, se encontraba frente al Arco de Triunfo, monumento de las glorias militares francesas donde, a la sombra de las victorias de Napoleón, brilla la llama inmortal del héroe deconocido.

Es todo un ciclo de la historia que se cierra por una apoteosis. Viviente bajo su vestido de piedra, la Marseille de Rude llama con su brazo izquierdo levantado a las tropas que desembocan en la Avenida Kleber. Ellas obedecen al gesto irresistible de su mano derecha armada que les impone la dirección.

Hubo entonces un momento único.

Las tropas marroquíes acaban de pasar con sus banderas gloriosas cuyos pliegues encerraban todo el heroísmo de la lucha. Un grito surgió de la multitud: "La guardia negra!". Todos los diarios han dado una descripción pero lo que es difícil trascribir es la evocación de la impresión producida por la tenida de esos hombres y sus adornos exóticos, por la calidad de sus caballos todos de pura raza y por la calma con que todo se desarrollaba en ese momento único. El hombre de perfil de águila y de largos cabellos que llevaba el estandarte verde era un verdadero grabado persa de la bella época: ¡leyenda de los siglos!

El pueblo de París, tan compacto como en el desfile de la victoria, saluda a las tropas con aclamaciones.

Como algunos grupos desarraigados en la opinión quisieron arrojar un puñado de cenizas sobre este inmenso hogar de gloria y de civilización, el pueblo de París hizo él mismo su policía. Diputados y militantes comunistas fueron sencillamente castigados por el pueblo con el grito de "Viva Francia". Era la palabra justa.

Y cuando el General Gouraud, mutilado de la Gran Guerra, uno de los jefes que han combatido desde la iniciación de Marruecos, uno de los buenos lugartenientes de Foch, descendió a los Campos Elíseos, rodeado de su escolta reglamentaria, el pueblo de París, lamentando la ausencia del Mariscal Lyautey, le hizo una ovación e, innumerable, sin desórdenes, con un entusiasmo respetuoso, lo acompañó hasta el Hotel de los Inválidos cuya cúpula dorada, brillando bajo el sol de Julio, evocaba las glorias del tiempo de Luis XIV: las de Turena, Condé y Villars.

París siguió de fiesta. Tarde en la noche después de haber admirado las iluminaciones y los fuegos artificiales, danzaba todavía en las encrucijadas.

Y al día siguiente volvía al trabajo. Y no olvidaba que le quedaba aún una victoria por ganar: la victoria financiera. Será ruda. Pero el pueblo francés sabrá también ganarla.

C. de B.

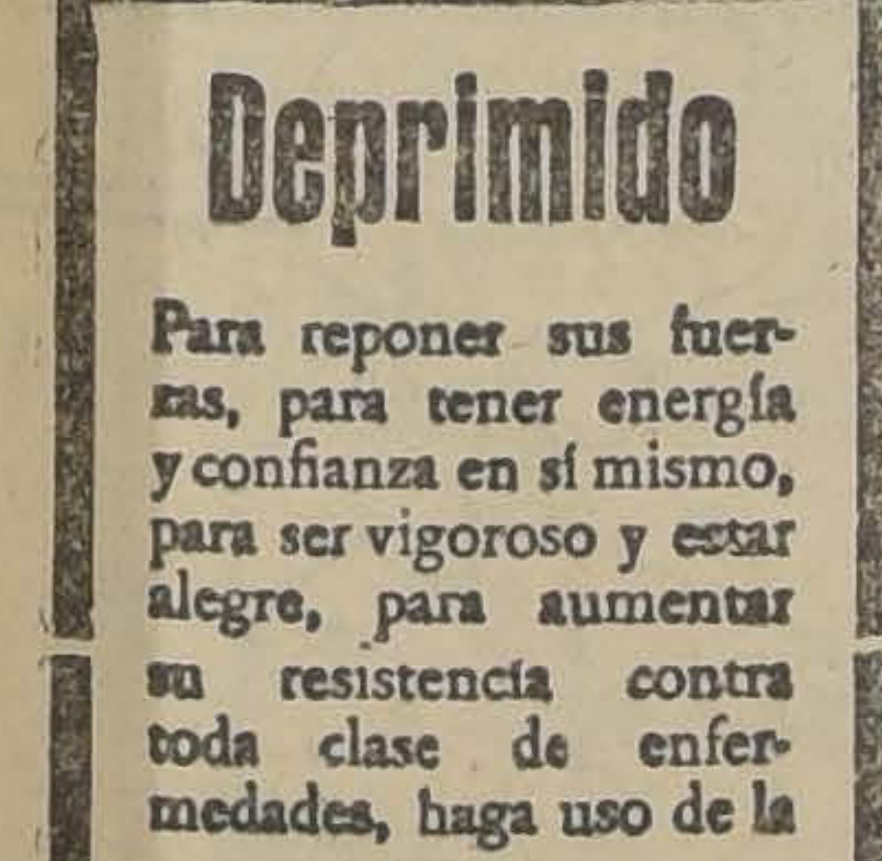

Deprimido

Para reponer sus fuerzas, para tener energía y confianza en sí mismo, para ser vigoroso y estar alegre, para aumentar su resistencia contra toda clase de enfermedades, haga uso de la

FOSFIODASA

(PHOSPHIODASE)

reconstituyente cerebral organico y sanguineo

de formidable poder, recetado a diario por los más eminentes especialistas en: anemia, neurastenia, tuberculosis, secuelas de gripe, depresion nerviosa, infecciones microbianas de toda naturaleza.

Muebles

a precios sumamente bajos y con grandes facilidades de pago, vende:

MUEBLERIA "ARTURO PRAT"

Consulte nuestros precios:

ARTURO PRAT 182

TERNOS EN RICA TELA INGLEAS

CORTE DE GRAN MODA

DESDE $ 180

SELECTO SURTIDO EN TELAS PARA LA PRIMAVERA

SASTRERIA "LA POLAR"

DELICIAS 2812, PASADO BASCUÑAN.

GILLETTE BLADE
MADE IN U.S.A.
NO STROPPING 2326 NO HONING
Gillette
TRADE MARK

Compre Solo Las Hojas

Gillette Legítimas

*Su Comerciante las tiene*

Las Hojas Gillette Legítimas son hechas del acero más fino, cada hoja tiene dos perfectos filos para afeitarse, y son afiladas por un procedimiento maravillosamente ingenioso, que es propiedad exclusiva de la Compañía Gillette.

Toda Hoja Gillette es examinada minuciosamente antes de salir de la fábrica.

Es por ésto que las Hojas Gillette legítimas dan un servicio tan perfecto a los millones de personas que las usan en las Navajas de Seguridad Gillette legítimas.

La Compañía Gillette asume responsabilidades por el servicio de las Navajas de Seguridad genuinas, solamente cuando se usan con hojas Gillette legítimas.

Busque la marca de fábrica en forma de rombo que va en toda Hoja Gillette legítima.

*¡SEÑORES COMERCIANTES!*

*LOS COMERCIANTES que venden las Navajas de Seguridad y las Hojas Gillette pueden obtener gratuitamente el material de propaganda que necesiten escribiendo directamente a nuestro distribuidor, cuyo nombre y dirección damos más abajo, o bien dirigiéndose a*

GILLETTE SAFETY RAZOR CO., Boston, E. U. A.

*Advertising Department*

Gillette

NAVAJAS Y HOJAS

*Legitimas!*

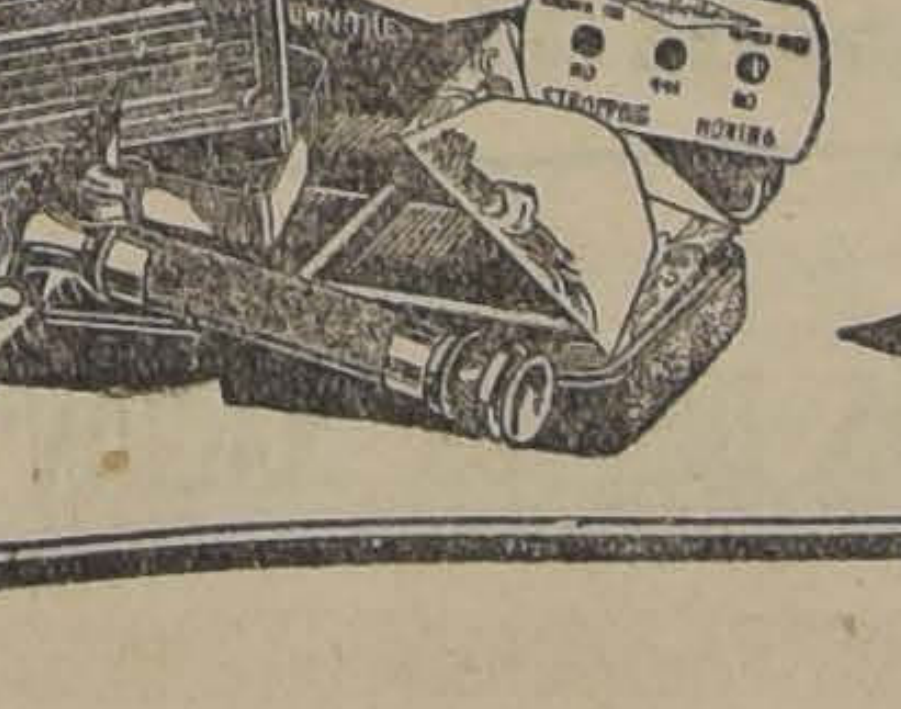

*Distribuidores*

HARDY & CO.

Casilla 647, Valparaiso

Apartado No. 7, Santiago

TRADE Gillette MARK

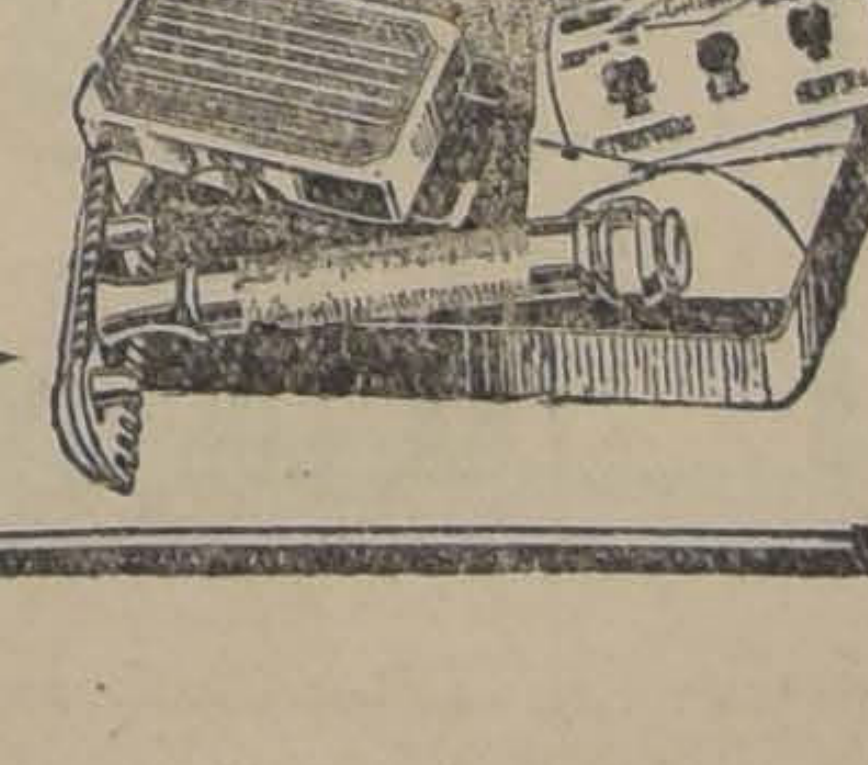

Viña Linderos

(ANTIGUA VIÑA ALEJANDRO REYES). — 1835 — (CHILE).

Gazitúa - Braun

Premiada en quince Exposiciones Internacionales. — Gran Premio París 1889. — Gran Diploma de Honor con Medalla de Oro de 1.ª Clase en la Exposición Internacional de Alimentación de la Ville de París en 1889. — Ocho Medallas de Oro en otras Exposiciones.

EL VINO FRANCES DE CHILE

Cosecha los siguientes vinos. BLANCO: Gran Vin, Type BARSAC. — TINTOS: Gran Vin Type BOURGOGNE, Gran Vin Type BORDEAUX y Type BORDEAUX RESERVE.

AGENTES: en el centro de Chile: WEIR SCOTT y Cía. (Valparaíso, Santiago, Concepción y Talcahuano); SOCIEDAD ANONIMA JAHUEL (Valparaíso y Santiago); en la Patagonia chilena y argentina; Soc. An. Com. BRAUN y BLANCHARD; Soc. An. GANADERA Y COMERCIAL MENENDEZ-BEHETY y Gmo. WELLS (Punta Arenas). En el Norte: WAGNER CHADWICK y Co. (vinos en barril).

OPINIONES AUTORIZADAS

Dice el Excmo. señor ex-Presidente DON JUAN LUIS SANFUENTES... "y he encontrado exquisitos sus vinos cosechados en la "VIÑA LINDEROS".—Julio 7-1916.

Dice DON LUIS CLARO SOLAR... "sus vinos tintos no tienen la menor acidez y sí todo el bouquet de los buenos vinos franceses".—Mayo 28-917.

Dice el Excmo. señor ex-Presidente DON ARTURO ALESSANDRI... "Por su bondad los considero iguales a los mejores vinos franceses".—Noviembre 2-920.

Decían los reputadísimos DEGUSTATEURS señores:

DON MARCIAL MARTINEZ... "No creo equivocarme al decir que este vino blanco es del tipo BARSAC, que muchos prefieren al Sauterne. Yo lo he preferido siempre para comer las ostras..." "Me es grato comunicar a usted que ayer almorzó conmigo un conocedor de vinos, y encontró que su tinto RESERVADO, estilo Borgoña, es el MEJOR vino que se trabaja en Chile"... "Su vino tipo BOURGOGNE he encontrado excelente y es una magnífica imitación del CRU francés". — Cartas autógrafas de Junio 28, Julio 1.º y Diciembre de 1916.

DON JULIO ZEGERS... "El sabor es franco sin resabio alguno y su ley alcohólica iguala a la de los mejores Burdeos franceses". — Setiembre 15-916.

GRAN TRIUNFO EN FRANCIA DE LOS VINOS TINTOS DE LA VIÑA LINDEROS

Dice el Boletín de Análisis N.o 3432, de Agosto 8 de 1923, de la Universidad de Burdeos, Estación Agronómica y Enológica del Ministerio de Agricultura de Francia, que el "vino tinto de la Viña Linderos, Chile, depositado por M. Schroeder y Co., POR SU COLOR, BOUQUET Y SABOR, ES COMPARABLE A LOS MEJORES CRUS DE FRANCIA.

"Este vino, normalmente constituído, está conforme con las prescripciones del decreto del 19 de Agosto de 1921, que reglamenta la circulación de los vinos en Francia, sometiéndolos a muy severas pruebas. Lleva la firma del Presidente de la República francesa y de los Ministros de Finanzas, de Agricultura, de Comercio y de Industria, de Higiene, de Asistencia y de Previsión Social".

Dice M. Martín, jefe de la conocida firma M. Schroeder y Co., comerciantes en vinos de Burdeos, en carta de Agosto 1.º de 1923 al Cónsul General de Chile en París, don Manuel Amunátegui, sobre el Boletín de Análisis mencionado, QUE NO SE PUEDE DESEAR MEJOR.

WEIR, SCOTT & Co.

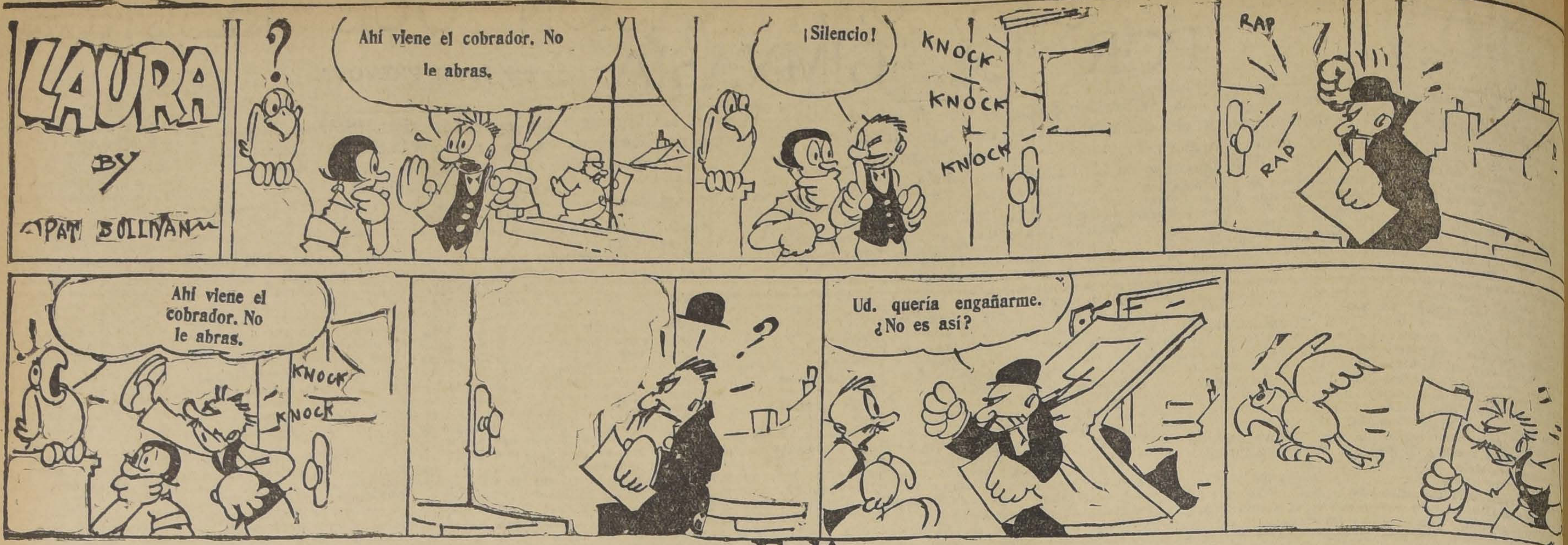
LAURA
BY
PAT SULLIVAN
Ahí viene el cobrador. No le abras.
¡Silencio!
KNOCK
KNOCK
KNOCK
RAP
RAP
Ahí viene el cobrador. No le abras.
KNOCK
KNOCK
Ud. quería engañarme. ¿No es así?

## Felix

Registered U. S. Patent Office

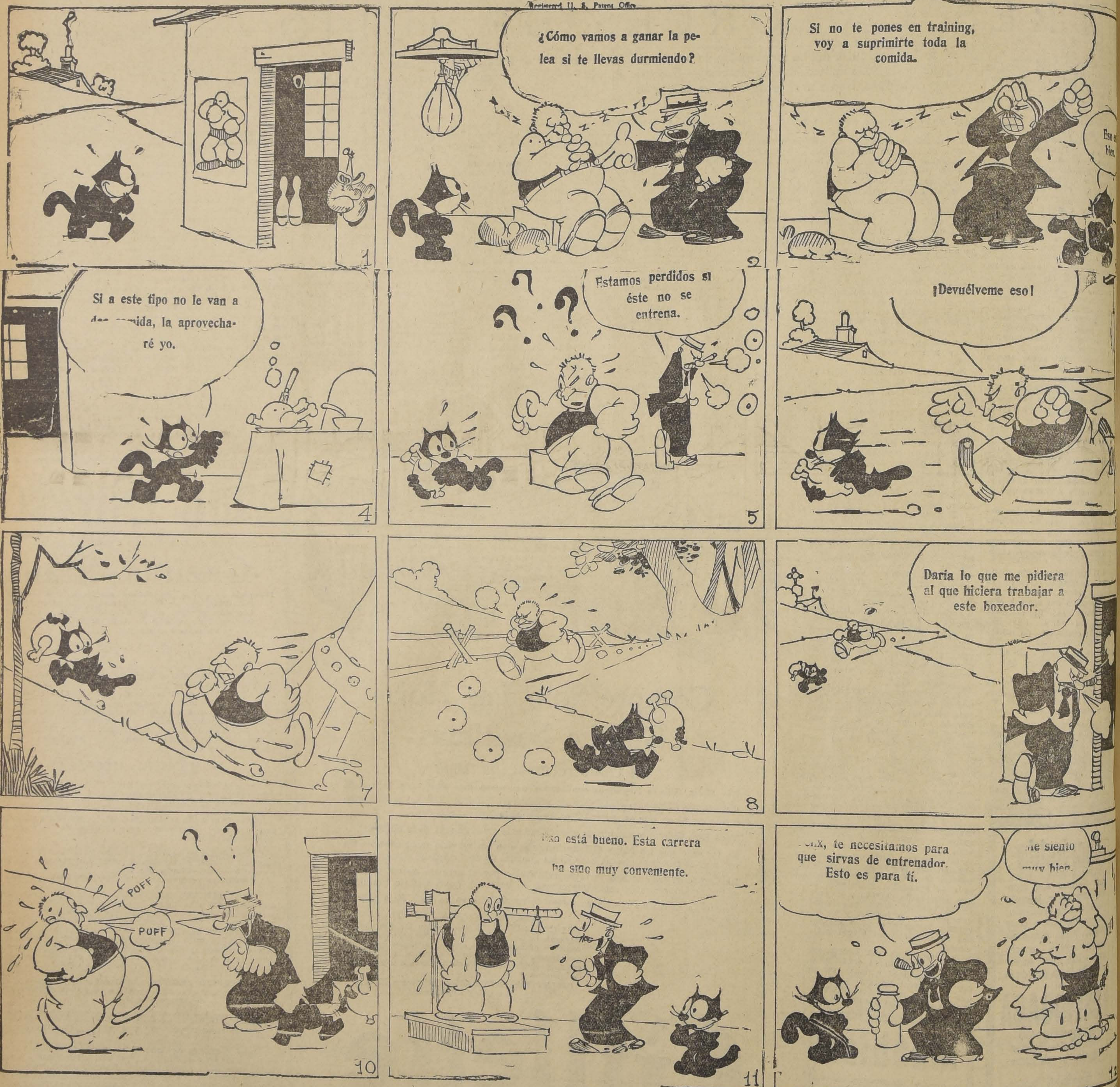
1
¿Cómo vamos a ganar la pelea si te llevas durmiendo?
2
Si no te pones en training, voy a suprimirte toda la comida.
Eso es bien.
Si a este tipo no le van a dar comida, la aprovecharé yo.
4
Estamos perdidos si éste no se entrena.
5
¡Devuélveme eso!
7
8
Daría lo que me pidiera al que hiciera trabajar a este boxeador.
POFF
POFF
10
Eso está bueno. Esta carrera ha sido muy conveniente.
11
Felix, te necesitamos para que sirvas de entrenador. Esto es para tí.
Me siento muy bien.
12

CHILE, ADQUIRIDOS POR "L A NACION")

**DAVID RAIER S.**

Participa a su distinguida clientela y al público en general que desde la fecha atenderá de 11 a 12 y de 6 a 7

en el Almacén de Pianos.

Sucesora OTTO BECKER Limitada

AHUMADA 118 —CASILLA 706— TELEFONO 858

**Es Inutil:** Usted comprará su pajizo, a

**CAPELLARO**

Fabricado en sus propios talleres.

TIPO RECLAME: $ 10.80.— ESTADO 230

Set—30

LEA LOS AVISOS ECONOMICOS DE "LA NACION"

**Benguria**

ESPECIFICO BOLIVIANO

NO ES TINTURA

MONEDA 875

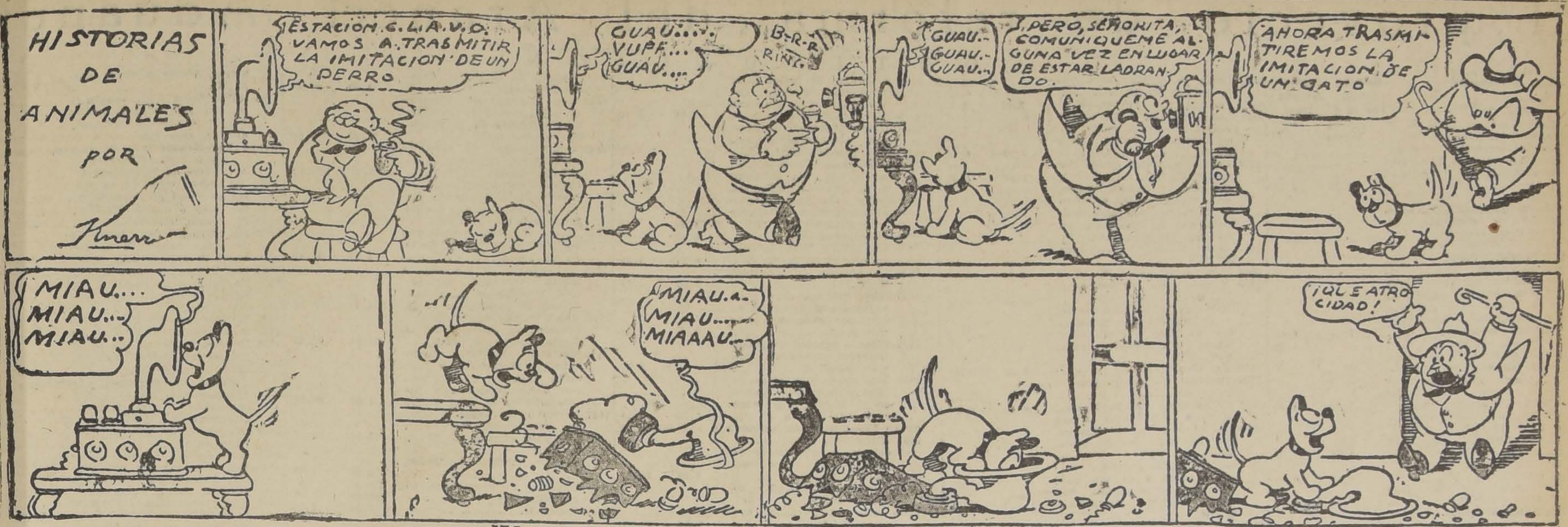
HISTORIAS DE ANIMALES POR Knerr
ESTACION C.L.A.V.O. VAMOS A TRASMITIR LA IMITACION DE UN PERRO
GUAU.... VUFF... GUAU....
B-R-R RING
GUAU.- GUAU.- GUAU...
PERO, SEÑORITA, COMUNIQUEME ALGUNA VEZ EN LUGAR DE ESTAR LADRANDO.
AHORA TRASMITIREMOS LA IMITACION DE UN GATO
MIAU... MIAU... MIAU...
MIAU... MIAU... MIAAAU...
¡QUE ATROCIDAD!

## MALDADES DE DOS PALOMILLAS

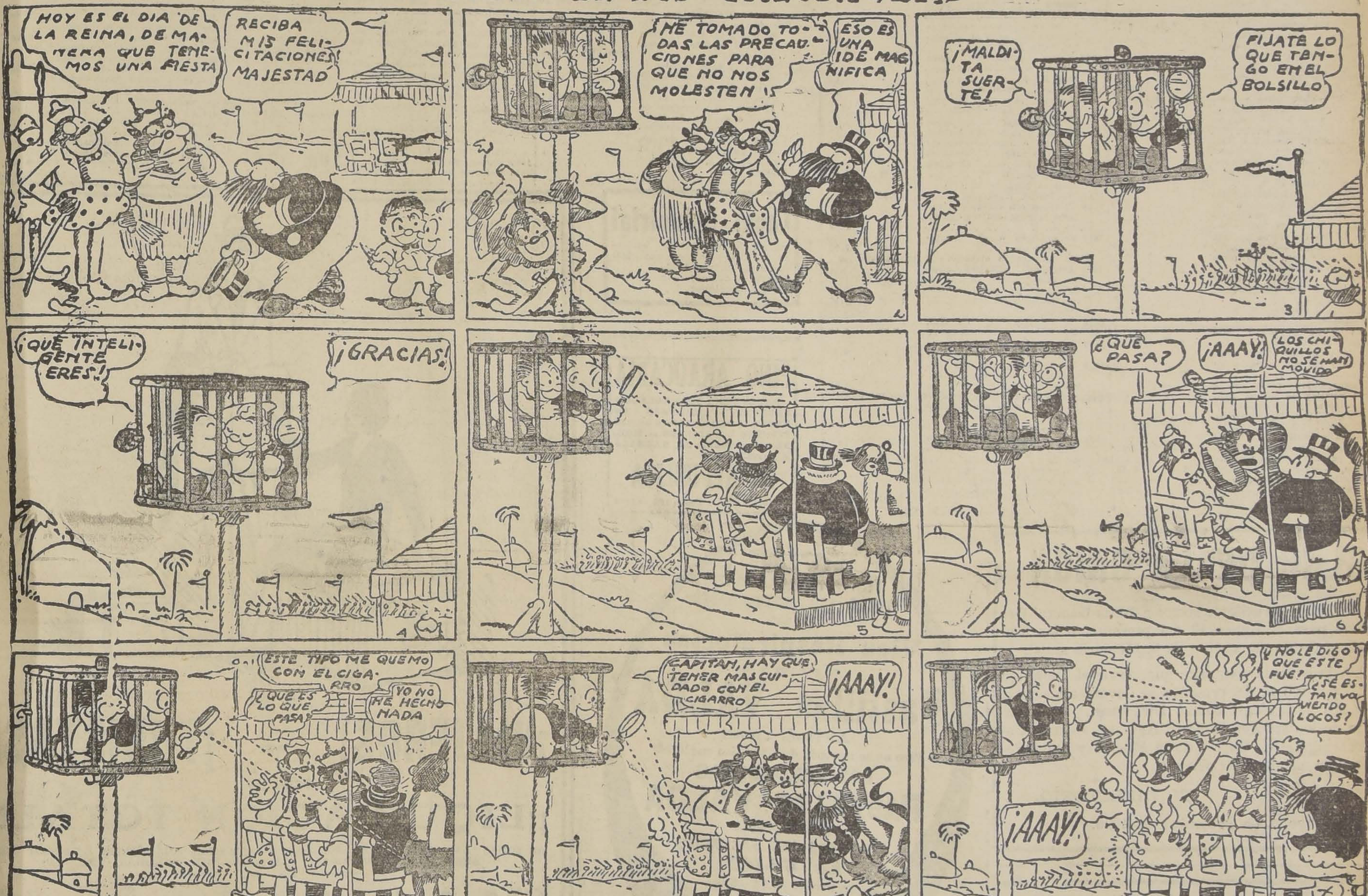
HOY ES EL DIA DE LA REINA, DE MANERA QUE TENEMOS UNA FIESTA
RECIBA MIS FELICITACIONES MAJESTAD
1
HE TOMADO TODAS LAS PRECAUCIONES PARA QUE NO NOS MOLESTEN
ESO ES UNA IDE MAGNIFICA
2
¡MALDITA SUERTE!
FIJATE LO QUE TENGO EN EL BOLSILLO
3
¡QUE INTELIGENTE ERES!
¡GRACIAS!
4
5
¿QUE PASA?
¡AAAY!
LOS CHIQUILLOS NO SE HAN MOVIDO
6
ESTE TIPO ME QUEMO CON EL CIGARRO
¿QUE ES LO QUE PASA?
YO NO HE HECHO NADA
7
CAPITAN, HAY QUE TENER MAS CUIDADO CON EL CIGARRO
¡AAAY!
8
¿NO LE DIGO QUE ESTE FUE?
¡SE ESTAN VOLVIENDO LOCOS?
¡AAAY!
9
10
LE DIGO QUE ESTE LO HIZO CON EL CIGARRO
NO SE ME OCURRE...
SI NO HE HECHO NADA DE ESO....
11
Knerr '26
¿HASTA QUE HORA NOS IRAN A TENER AQUI? YA DEBIAN DE ESTAR CONVENCIDOS DE QUE NO HEMOS SIDO NOSOTROS
ES QUE ESTAN MAS CONVENCIDOS TODAVIA DE QUE LES CONVIENE MUCHISIMO SABER DONDE ESTAMOS
12

Evite la Piorrea usando la Crema Dental

**Waite's**

ANTI-PY-O

Consulte a su dentista

DE VENTA EN TODAS PARTES

:: ORREGO ::

OBSEQUIARA EL 16 DE SETIEMBRE

UN CAMION «FORD»

A LOS CONSUMIDORES DE

CONCHA Y TORO

CADA BOTELLA LLEVA UN CUPON; GUARDELO, NO SEA PEATON

INSPECCION DE AGUA POTABLE Y DESAGUES

Se piden propuestas públicas para el suministro de veintidós APARATOS CLORADORES DE AGUA POTABLE, destinados a los servicios de esta Inspección.

Bases, especificaciones y demás detalles se pueden consultar diariamente en la SECCION TECNICA de esta Inspección Agustinas 1336.

Las propuestas se abrirán en esta Inspección el día 20 de Octubre del presente año, a las 3 P. M.

L. LIRA, Ingeniero-Director.

# El proyecto de reforma del Arancel Aduanero

## (CONTINUACION)

| Partidas | Mercaderías | Derecho actual oro 18 d. | Proyecto Moneda legal |
|---|---|---|---|
| 1579 | Chapas para muebles, K. B. | 0.16 | 0.45 |
| 1580 | Duelas labradas, K. B. .. | Varios | 0.45 |
| 1581 | Estaquillas, cintas para hacer las mismas y hormas esbozadas, para calzado, K. B. .. .. .. .. .. .. | 0.15 | 0.45 |
| | Maderas: | | |
| | Por metro cuadrado sobre la base de veinticinco milímetros de espesor: | | |
| 1582 | De jacarandá, rosa, ébano, nogal, caoba, fresno, cerezo, cedro, lignum vitae, olmo, genízaro, arce y otras que se clasifiquen como finas para ebanistería, acepilladas o machihembradas, metro. . . . . | 1.50 | 4.50 |
| 1583 | De roble, metro. . . . . | | 3.60 |
| 1584 | Para construcciones, tales como las de pino, algarrobo, laurel, teca, encina y otras análogas, acepilladas o machihembradas, metro. . | 1.50 | 4.50 |
| | En listones, para entablicar o para enrejados: | | |
| 1585 | En bruto o simplemente aserrados, K. B. .. .. .. .. | 0.08 | 0.16 |
| 1586 | Acepillados o pintados, K. B. .. .. .. .. .. .. | 0.09 | 0.20 |
| 1587 | En trozos o en hilos, para fósforos, K. B. . . . . . | 0.03 | 0.09 |
| 1588 | En tablitas para cajones, cajas de cigarros, fondos de cuadro, para techos (tejuelas), etc., y las tablas formadas por la adhesión de láminas de madera superpuestas y cruzadas, K. B. | 0.09 | 0.27 |
| 1589 | Pastas de fibras de madera, tales como las llamadas Beaver Board, fibrina roja y las análogas, aunque contengan otras substancias, K. B. . . . . . . . . . | | 0.30 |
| | **Grupo 70.—Ebanistería y artefactos de madera** | | |
| | Artefactos no especificados: | | |
| 1590 | En blanco y los tizados para pirograbar, K. L. . . | Varios | 1.50 |
| 1591 | Barnizados, chapeados, encerados, lacados, pintados, pirograbados o forrados con papel o tela que no contenga seda, K. L. . . . . | | 1.60 |
| 1592 | Tallados o esculpidos, dorados, con adornos o incrustaciones de otra materia u obra de marquetería, y los con forro de tela que contenga seda, K. L. . | 1.80 | 7.50 |
| 1593 | Ataúdes, tengon o no tapiz interior de seda, K. B. . . | 1.50 | 4.50 |
| 1594 | Baldes, gamelas o demás obras, no especificadas, de tonelería, K. B. . . . . | 0.30 | 1.20 |
| 1595 | Barriles o toneles, K. B. . | | 0.60 |
| | Bastones: | | |
| 1596 | Sin piezas de metal precioso, docena.. .. .. .. .. | 9.00 | 36.00 |
| 1597 | Con piezas de metal precioso y los con estoque, docena.. .. .. .. .. .. .. | 27.00 | 108.00 |
| 1598 | Bastones preparados con o sin varillas de hierro, para quitasoles y paraguas, y mangos para los mismos, K. B. .. .. .. .. .. .. .. | 0.30 | 0.90 |
| | Baúles y maletas: | | |
| 1599 | Forrados con cuero, K. N. | 1.50 | 4.50 |
| 1600 | Los demás, no especificados, K. N. .. .. .. .. | 0.75 | 2.25 |
| 1601 | Boquillas y cachimbas o pipas para fumar, K. L. . | 6.00 | 18.00 |
| 1602 | Botones para ropa u otros usos no especificados, K. L. | 1.95 | 6.00 |
| 1603 | Cajas de biruta para uso de botica, K. B. . . . . | | 6.00 |
| 1604 | Cajones para envase, K. | 0.09 | 0.27 |
| 1605 | Caños o tubos y sus partes complementarias, tales como uniones, curvas, etc., K. B. .. .. .. .. .. .. .. | 0.05 | 0.15 |
| 1606 | Cintas o filetes para taracear, K. B. .. .. .. .. .. | 1.50 | 4.50 |
| | Estuches y cajas vacías, no especificadas, estén o no forrados con otra materia que no sea cuero o tela que contenga seda: | | |
| 1607 | Para útiles de colegiales, K. L. .. .. .. .. .. .. .. | 0.45 | 1.35 |
| 1608 | Para otros usos, K. L. . | 1.95 | 6.00 |
| 1609 | Mangos para herramientas, K. B. . . . . . . . . . . | Varios | 0.60 |
| | Molduras y adornos, estén o no chapeados o preparados con yeso u otra substancia, para marcos, muebles, etc: | | |
| 1610 | En blanco, K. B. . . . . | 0.45 | 1.60 |
| 1611 | Dorados, plateados, barnizados, etc., K. B. . . . . . | 0.75 | 3.00 |
| 1612 | De pasta de aserrín, K. B. | 1.50 | 4.50 |
| | Muebles, armados o piezas: | | |
| 1613 | De asiento, de todas clases, con exclusión de los tapizados con cuero o tela, de los destinados a recibir estos tapices y de los que tengan incrustaciones, dorados o adorno de metal, K. B. .. .. .. .. .. .. | | 1.80 |
| 1614 | Los demás, aunque contengan seda, incluídos los espejos, mármoles u otras piezas que formen parte integrante de los muebles y que se presenten conjuntamente con éstos en el mismo bulto, K. B. .. .. .. .. | | 6.00 |
| 1615 | Piezas preparadas para asiento o espaldar de muebles, K. B. .. .. .. .. .. | | [illegible] |
| 1616 | Puertas, ventanas y los marcos para las mismas; escaleras, balaustradas y madera preparada, no especificada, para ornamentar edificios o habitaciones, tales como parquets, mosaicos, artesonados, etc., armados o en piezas, K. B. . . . . | 0.75 | 1.70 |
| | Tacones para calzado: | | |
| 1617 | Sin forrar, K. L. . . . . | 0.90 | 3.00 |
| 1618 | Forrados con cualquiera materia, aunque contenga seda, K. L. .. .. .. .. .. .. .. | 1.80 | 6.00 |
| 1619 | Zuecos, con o sin escarpines, docena.. .. .. .. .. | 9.00 | 27.00 |
| | **Grupo 71.—Corcho elaborado y sus artefactos** | | |
| 1620 | Artículos manufacturados, no especificados, tengan o no parte de papel o tela que no contenga seda, K. L. | 1.125 | 4.50 |
| | Corcho: | | |
| 1621 | En tapones, discos o cintas, K. B. .. .. .. .. .. .. | 0.30 | 0.90 |
| 1622 | En tapones con piezas de otra materia, K. L. . . . . | 1.50 | 4.50 |
| 1623 | Mezclado con otra materia, moldeado en forma de ladrillo, K. B. .. .. .. .. .. | 0.[illegible] | 3.30 |
| | **Grupo 72.—Manufacturas de goma, caucho, celuloide y sus similares** | | |
| | Artículos manufacturados, no especificados: | | |
| 1624 | De celuloide, bakelita u otra composición análoga, K. L. .. .. .. .. .. .. .. | 6.00 | 24.00 |
| 1625 | De goma (caucho, gutapercha, balata y otras resinas semejantes), elástica o vulcanizada, K. L. . . . . | 3.75 | 9.90 |
| 1626 | Caños o mangueras, tengan o no piezas de metal ordinario o tela que no consección, con o sin otra tenga seda, K. B. . . . | 0.60 | 1.80 |
| | Goma (caucho, gutapercha, balata y otras resinas semejantes): | | |
| 1627 | Elástica en planchas, pintadas o con tela o metal y la en tiras de cualquiera materia para empaquetadura de máquinas u otros usos no especificados, K. B. . | 0.54 | 1.50 |
| 1628 | En tapones, K. L. . . . | 0.90 | 1.80 |
| 1629 | En anillos para envases de conservas, K. L. . . | 0.90 | 3.00 |
| 1630 | Vulcanizada en planchas, K. B. .. .. .. .. .. .. | 1.80 | 3.60 |
| 1631 | Hilo elásticos cuyo peso no exceda de quince gramos por cada diez metros, K. L. .. .. .. .. .. | 3.75 | 6.90 |
| 1632 | Pisos o tapetes de goma, (caucho), con o sin otra materia, K. B. . . . . . | | 1.50 |
| 1633 | Zapatos y toda clase de calzado de caucho, incluído el de tela que tenga suelas de caucho, K. N. | 3.00 | 4.50 |
| | **Grupo 73.—Curtiduría, peletería y sus derivados** | | |
| 1634 | Alfombras, pisos, folgos, colchas y sobrecamas de pieles, estén o no concluídos, K. L. .. .. .. | 7.50 | 30.00 |
| | Artículos manufacturados no especificados: | | |
| 1635 | De cuero o forrados con cuero, K. L. . . . . . . | 4.50 | 13.50 |
| 1636 | De pieles de pelo fino, K. L. .. .. .. .. .. .. | 30.00 | 120.00 |
| 1637 | De plumas, K. L. . . . . | 80.00 | 225.00 |
| | Botas para hombre: | | |
| 1638 | Cuando la caña no exceda de cuarenta y cinco centímetros de alto, docena de pares. . . . . . . . | 108.00 | 324.00 |
| 1639 | Cuando la caña exceda de cuarenta y cinco centímetros de alto, docena de pares.. .. .. .. .. .. .. | 180.00 | 540.00 |
| | Botines y zapatos de cuero o de tela de todas clases, comprendiéndose también las botas que no sean para hombre y el calzado de tela que contenga seda: | | |
| 1640 | Hasta dieciséis centímetros medidos en la planta, docena de pares.. .. .. .. .. .. | 9.00 | 27.00 |
| 1641 | Que excedan de dieciséis y hasta veintidós centímetros medidos en la planta, docena de pares . . . . | 54.00 | 162.00 |
| 1642 | Que excedan de veintidós centímetros medidos en la planta, docena de pares.. | 90.00 | 270.00 |
| | Calzado no especificado, de cuero o de otra materia que no contenga seda, aunque tenga adornos de seda: | | |
| 1643 | Hasta dieciséis centímetros medidos en la planta, docena de pares.. .. .. .. .. | 7.20 | 21.60 |
| 1644 | Que exceda de dieciséis y hasta veintidós centímetros, medidos en la planta, docena de pares.. .. .. .. | 14.40 | 43.20 |
| 1645 | Que exceda de veintidós centímetros, medidos en la planta, docena de pares . . | 22.50 | 67.50 |
| 1646 | Carteras, cigarreras, tarjeteras, porta-monedas y bolsones para la mano, tengan o no armadura o forro interior de seda, K. L. | 9.00 | 36.00 |
| 1647 | Cortes o capelladas de cuero, principiados o concluídos, para calzado, K. N. . | 12.00 | 36.00 |
| | Cueros: | | |
| 1648 | Al pelo, curtidos o sobados, K. N. .. .. .. .. .. .. | 2.70 | 9.00 |
| 1649 | Curtidos o preparados, no especificados, K. N. . . | Varios | 24.00 |
| 1650 | Suelas, K. N. .. .. .. .. .. | 0.90 | 6.00 |
| | Guantes, aunque tengan bordados de seda: | | |
| 1651 | Sin forrar, K. L. . . . | 37.50 | 135.00 |
| 1652 | Con forro y los con puño armado o reforzado, K. L. | 22.50 | 75.00 |
| 1653 | Para esgrima o box, K. L. | 4.50 | 15.00 |
| 1654 | Látigos o fustas (huascas), que no tengan piezas de metal precioso, K. L. . . | 6.00 | 30.00 |
| 1655 | Maletas y los neceseres con útiles de metal ordinario u otra materia que no sea carey, marfil o nácar, aunque tengan forro interior de seda, K. L. . . . . . . . | Varios | 13.50 |
| 1656 | Pieles de pelo fino, curtidas o preparadas en cualquier forma, K. L. . . . | | 27.00 |
| 1657 | Plumas de adorno, K. L. | 30.00 | 225.00 |
| 1658 | Recortes o tiras preparados para guarnición de sombreros, gorras u otros usos K. L. .. .. .. .. .. .. | 3.00 | |
| 1659 | Sillas de montar, vengan o no con sus cinchas, acciones y estribos correspondientes, cada una .. .. .. | 30.00 | |
| | **Grupo 74.—Manufactura de cuerno, hueso, … similares** | | |
| | Artefactos no especificados: | | |
| 1660 | De ámbar, tengan o no piezas de metal precioso, K. N. | 240.00 | |
| 1661 | De carey o marfil, K. L. . | 80.00 | |
| 1662 | De corozo, K. L. . . . . | 3.00 | |
| 1663 | De cuerno, hueso, barba de ballena, galalita o de cañones de plumas aves, K. L. | 3.90 | |
| 1664 | De espuma de mar, K. N. | 105. | |
| 1665 | De nácar o de coral, K. L. | 7.50 | |
| | Barbas o varillas para corsés o ropa: | | |
| 1666 | De ballena, K. L. . . . | 6.75 | |
| 1667 | De cuerno o hueso, K. L. . | 2.70 | |
| 1668 | Botones de barbas de ballena, corozo, cuerno, galalita, hueso o nácar, K. L. . . | 2.24 | |
| | **Grupo 75.—Papelería y cartonería** | | |
| | Almumes, en blanco o con impresiones, para fotografías, música, colecciones, etc.: | | |
| 1669 | Con tapas de nácar, marfil o carey, K. L. . . . | 12.00 | |
| 1670 | Los demás, no especificados, incluídos los con tapas de tela que contenga seda, K. L. .. .. .. .. .. | 8.00 | |
| 1671 | Alfabetos, letras y cifras de papel o cartón, K. L. . | 12.00 | |
| | Artefactos no especificados: | | |
| 1672 | De cartón, papel, cartón piedra o de pasta de papel comprimido (papier maché, K. L. .. .. .. .. .. .. | 1.80 | |
| 1673 | De cartón calado, para adornos, K. L. .. .. .. .. | 3.90 | |
| 1674 | De tejido de papel (alfombras, sombreros, cinturones, tirantes, etc.), K. L. . . | 1.30 | |
| | Bolsas o sacos para envase: | | |
| 1675 | De papel, con o sin impresiones, K. L. .. .. .. .. .. | 1.50 | |
| 1676 | De tejido de papel, K. B. | 0.03 | |
| 1677 | Cajas y estuches vacíos de cartón, no especificados, aunque se presenten inconclusos, K. B. . . . . . . | 0.09 | |

(CONTINUARA)

# CLUB DE LA UNION

Se cita a los señores socios a Junta General Ordinaria para el Lunes 13 del presente, a las 6.30 P. M., a fin de dar cuenta de la Memoria anual.

Asimismo se comunica que, desde el Domingo 5 al Domingo 12 del presente, se llevará a efecto la votación para elegir cuatro Directores, en reemplazo de los señores Roberto Aguirre, Alvaro Covarrubias, Carlos García de la Huerta y Julio Pereira, qué terminan su período.

EL DIRECTORIO.

Santiago, 3 de Setiembre de 1926.

LIBROS DE TEXTO DE CORTINA

Apréndase Inglés, Francés, Español, Italiano, Alemán, pronto y fácilmente por el
METODO CORTINAFONO
El sistema Fonográfico Original del
APRENDIZAJE DE IDIOMAS
"Imitado por alguno, igualado por ninguno"
Método que convierte la tarea del estudio en un pasatiempo agradable.
Pídanse informes y solicítense agencias.

R. D. CORTINA COMPANY, INC.
(CASA FUNDADA EN 1882)
165 WEST 40th STREET — NEW YORK CITY

## PROTECCION MUTUA DE EMPLEADOS PUBLICOS DE CHILE

SECCION SEGUROS SOBRE LA VIDA

De orden del señor Presidente, cítase a los tenedores de pólizas a junta general para el Domingo 12 del presente, a las 2 P. M., en las oficinas de la Sociedad, Morandé 676.

En esta junta general se procederá al sorteo de pólizas.

EL SECRETARIO.

Set—12

## El próximo Miércoles 15

se efectuará la colecta pública a favor de las familias obreras de la región del carbón.

¡NO LE NIEGUE UD. SU AYUDA!

Local Industrial

independiente, nuevo, arriendo en $ 450 con contrato largo, en Coquimbo 1175.

Verlo a cualquiera hora, menos los Domingos.

Set—12

PINO ARAUCARIA

RAULI PARA PISO, ZOCALO Y PARQUET — MADERAS EN BRUTO Y ELABORADAS — BATIENTES — PALILLOS — MOLDURAS OFRECE LA BARRACA Y FABRICA

LA REPUBLICA

Domeyko 2354 - Telef. 182 Parque

EVITANSE
TRATANSE-CUIDANSE
TODAS LAS ENFERMEDADES
DE LAS
Vias Respiratorias
con el empleo de las
Pastillas VALDA
ANTISEPTICAS
Pero no se responde del éxito sino empleando
LAS VERDADERAS
PASTILLAS VALDA
EXIJANSE PUES
EN TODAS LES FARMACIAS
En CAJAS
con el nombre VALDA en la tapa
y nunca de otra manera.

Base: Mentol, Eucaliptus, Guayacol y Perpino.

## FERROCARRILES DEL ESTADO

**(N.o 48).—MODIFICACION DE ITINERARIOS DE TRENES LOCALES ENTRE MAPOCHO Y SAN BERNARDO Y BUIN**

A partir del 12 del actual inclusive se modificarán los itinerarios de los trenes locales N.o 5-TL a Buin, que parte de Mapocho a las 19 horas y de Alameda a las 19.15 horas, y N.o 18-TL a Mapocho, que parte diariamente de San Bernardo, a las 18.10, y los Domingos y festivos de Buin a las 17.37, en la forma siguiente:

Local N.o 5-TL Diario. Sale Mapocho 19.30. Sale Alameda 19.45. Llega San Bernardo 20.09. Llega Buin 20.33.

Local N.o 18-TL. Diario. Sale San Bernardo 18.36. Llega Alameda 18.58. Llega Mapocho 19.10. Los Domingos y festivos este tren saldrá de Buin a las 18.03.

EL JEFE DEL DEPARTAMENTO DE TRANSPORTE.

Set—12

### AVISO

Solicítanse propuestas públicas para el día [illegible] de Noviembre próximo, para el suministro de 400 ruedas de acero estampado para carros de mano y de empuje.

Bases y antecedentes, en la Sección Pruebas del Departamento de Materiales y Almacenes (Estación Alameda).

Santiago, 28 de Julio de 1926.

EL JEFE DEL DEPARTAMENTO DE MATERIALES Y ALMACENES

Set—12

**(N.o 49).—MODIFICACION TEMPORAL DE ITINERARIOS EN EL RAMAL DE LOS ANDES**

Desde el Sábado 11 del presente se modificará el servicio de trenes de pasajeros en el Ramal de Los Andes en forma que permitirá a los pasajeros de las combinaciones internacionales partir de Santiago o de Valparaíso tanto por los expresos de la tarde, que salen a las 5.00 P. M. como por los de la noche, que parten a las 8.30 P. M., con combinación inmediata hacia Los Andes, para alojar en esa ciudad y seguir al día siguiente por el Transandino.

Esta modificación se establece en forma temporal, y mientras el estado de la línea transandina obligue a adelantar la hora de partida del tren internacional en forma que no permite hacer correr los trenes rápidos de combinación.

EL JEFE DEL DEPARTAMENTO DE TRANSPORTE.

RAULI para PISO

Zócalos parquet.
Roble en todas dimensiones.
Laurel y álamo, para cielo.
OFRECE:
"LA REPUBLICA"
BARRACA Y FABRICA
Domeyko 2354, entre Av. España y República.— Te-
182, Parque

FABRICACION
DE CAJONES
Y JABAS PARA FRUTAS
Tenemos para entrega inmediata Cajones Vineros y Litreros.
"LA REPUBLICA"
BARRACA Y FABRICA
DOMEYKO 2354 — TELEFONO N.o 182. PARQUE

(M. R.)

¡VIAJEROS! -- ¡TURISTAS!

SIGUE LA

¡¡LIQUIDACION TOTAL!!

DE TODAS LAS EXISTENCIAS DE CAJAS, MALETAS, MALETINES, BAULES SOMBRERERAS, BILLETERAS, CARTERAS DE SEÑORAS, Etc., Et
DE LA

"Maletería Francesa"
Avenida Brasil 533
(ENTRE CATEDRAL Y SANTO DOMINGO)

| | |
|---|---|
| GRAN surtido de Cajas y Baules, desde ... ... ... ... ... | $ 35.— |
| MALETINES y Maletas de viaje, desde $ 25 y ... ... ... | 20.— |
| BOLSONES para cobradores, en cuero de vaca, desde .. .. . | 13.50 |
| MALETAS Suit-Case de fibra vulcanizada legítima, desde .. .. | 24.— |
| MALETAS forma Rusa, en cuero de vaca, desde .. .. .. .. | 70.— |
| MALETAS Gladstone, en cuero de vaca, cierro fino, desde ... | 120. |
| MALETAS Gladstone, en cuero de vaca, cierro forrado, desde | 130.— |
| MALETAS Suit-Case, en suela garantida, desde ... .. .. .. | 115.— |
| MALETAS necessaires, frascos de cristal, completas, desde .. | 260.— |
| GRAN surtido de necessaires de doblar, desde .. .. .. .. | 25.— |
| MALETINES necessaires, cierro de bronce niquelado, desde . . | 155.— |
| MALETINES necessaires para auto, artículo fino, desde .. .. | 170.— |
| SOBRERERAS para señoras, desde .. .. .. .. .. .. .. .. | 40.— |
| CAJAS estilo vienesa, de camarote, listones de aya, desde .. | 90.— |
| BAULES estilo vienesa, altos, listones de aya, desde .. .. . | 120.— |
| CAJAS de suela garantida, para camarote, finas, desde .. .. | 180.— |
| BAULES de suela garantido para bodega, finas, desde .. .. | 230.— |
| CAJAS Ropero de camarote, desde ... ... ... ... ... ... | 180.— |
| BAULES Ropero, forrados en fibra legítima, desde ... .. .. | 365.— |

Todos estos artículos son fabricados con materiales de primera calidad y cueros garantidos de primera clase.

TODO A PRECIO INFERIOR AL COSTO DE FABRICA

VENTAS por MAYOR y MENOR

NOTA. — Esta Fábrica no tiene Sucursal en el Centro.

# ORIENTACIONES ARTISTICAS EN MEXICO

por el Teniente Coronel RUBEN GARCIA

de la Sociedad Mexicana de Geografía y Estadística

Si en todos los órdenes de la actividad social e individual México está tratando de imprimir un ardiente nacionalismo, laudable y benéfico es en los dominios del arte en donde ha encontrado el campo mejor preparado, ya que nuestras tradiciones y el vigoroso sentir de una estirpe esforzada habían cristalizado por todas partes en maravillosas manifestaciones plásticas y eufónicas, imitativas e interpretativas estereotipando sus sensaciones en petroglifos, frisos, monumentos votivos, edificios estilizados y posteriormente en retablos y cuadros murales, a la vez que haciendo sintilar emociones muy propias y muy locales en cantos del pueblo, vibrantes de sentimiento.

El alma de la prosapia vivía aún palpitante en las masas de la gleba y ha sido fácil, impulsando el arte patrio, hallar en el folklore una fuente inagotable de belleza, de sentir propio y de tradición; y cuando más se hurga más se halla, puesto que más se avanza hacia el pasado, que revela ideas, sufrimientos, glorias y esfuerzos que moldearon reciamente el alma mexicana, con las pujanzas y ensueños del azteca y con las audacias e hidalguías del español.

El espíritu del pasado se prolonga. Así como en las casas educativas que los aztecas llamaban Calmecac los tlamacazqui enseñaban en cánticos gemebundos y narrativos, las proezas, las adversidades y los sufrimientos de la alcurnia, así ahora en las rancherías, en los campamentos, en los montes, en todas partes, siempre surge una voz que hace del dolor un canto, de la pobreza una ironía musical y de la desgracia un verso. En México basta un accidente, una injusticia, un hombre valeroso fusilado, un amor desgraciado o una ilusión rota, para que el romance popular haga tañer sus cuerdas afectivas y transforme al hombre valeroso, juzgándolo por su temple, en héroe mitológico, al infortunio amoroso en plañidera balada, al accidente en fantasías extraordinarias y a la injusticia en bosquejos fatalistas de sinos adversos. Por el corrido, que es lo que el romance en España, canta los triunfos y las hazañas; pero toda la sutil delicadeza y el vivo colorido se manifiestan para loar el valer moral y físico que midió por lograrlos.

Dice en el Mexican Folkways mi ex-condiscípula A. Brenner: "Cuando México habla por sí mismo, raras veces se le comprende. Pancho Villa, el apóstol brutal aparece en los corridos como Mesías romántico, más en la vida real aparece un bandido pintoresco, Emiliano Zapata, prototipo de la rebelión ciega y apasionada, únicamente en el corrido aparece en sus verdaderas proporciones como héroe popular, mártir y dios legendario"... el último soldado cuando canta revela en pensamiento, el anhelo, la ternura y la delicadeza del proscrito en algún nebuloso Elíseo. Cuando México habla por sí mismo no se le entiende; pero cuando canta necesita poco de notas explicativas. "Es cierto, el mexicano, haz de sentimientos y de pasiones, encuentra pobre el léxico narrativo y busca las cuerdas sonoras de la emoción, que estén a tono con sus fatalismos, con sus ensoñaciones, con sus furores, con sus melancolías.

Descendientes de tres razas fogosas y bravas, siente hervir su sangre en todos sus actos. En su cerebro aún resuenan los versos bucólicos del rey-indio Netzahualcoyotl, en su pecho late el estoicismo del rey azteca Cuahutemoc sonriendo en el tormento ante sus martirizadores iberos, que prendían fuego a sus pies embadurnados de aceite; en sus venas corre también sangre española con todas sus audacias y sus deseos de aventura y, finalmente, en su ser todo hay atavismos morunos con sus apasionamientos, con sus inquietudes inmensas como el desierto del Sahara. Por eso la expresión armónica de tantas emociones es tan colorista, tan rica en matices, tan caldeada y, por eso, habiendo amalgamado y sitiendo intensamente tan encontradas inclinaciones, su canto tiene vivamente involucrada el alma y el genio de la tierra natal.

Pero hubo una época en que pretensiosos adocenados buscaban en Europa inspiración y, transportaban a México sonidos de otras tierras que nada decían a nuestros sentimientos, ni nada expresaban de nosotros, y aunque algunas veces bellos, copias al fin de otros sentires, resultaban generalmente, rastacueras y ridículas imitaciones. Vino la inversión de valores y virtuosos del arte, verdaderamente inspirados, verdaderamente talentosos, verdaderamente patriotas, como Manuel M. Ponce, Julián Carrillo, Lerdo de Tejada, Esparza Oteo, Vigil y Robles, etc., se dieron cuenta de que en acervo nacional había un oceano de acordes, plenos de leyenda, de tradición y de bellezas precortesianas, virreynales y republicanas. Y la técnica moderna, con sus reglas generales, ha sabido recoger las baladas de un abolengo que pasó, dejando su alma sensitiva y heroica en las coplas de sus cantares o en las leyendas muchas veces alteradas por el tramontar de las generaciones.

La música mexicana no sólo es hermosa y cálida, es para un mexicano, eminentemente evocativa de lugares, de hechos y de fechas. Y como la existencia de México es muy movida y cada región es típica, la producción es cada vez más variada y numerosa.

En igual situación que la música se hallaba la pintura, que vivía robusta en donde aún no llegaba la acción de los fetiches de la extranjerización y del academismo ofuscado y fatuo, acción que muchas veces sintió aún a su pesar la personalidad y la interpretación nacionales.

Desde la llegada de los conquistadores hubo este proceso: los españoles pretendían al trasplantamiento de los usos y de los gustos peninsulares, gustos y usos que al fin le cuentas eran los suyos; los vencidos tuvieron que aceptar la imposición; pero a todo lo que hacían le imprimían su sello, su temperamento, su ambiente. Continuó la pugna a través de las décadas virreinales e insurgentes y llegó a los períodos republicanos resistiendo siempre, airosamente, o cuando muy compelida se fundía con la intrusa dando lugar a nuevos aspectos.

Posteriormente, los pseudo-aristócratas creyeron rumboso desdeñar lo vernáculo para mirar y copiar lo europeo; con ello originaron poco a poco en las grandes ciudades una corriente de desnacionalización del gusto, un espíritu simiesco de servilismo lacayuno, un debilitamiento económico para la producción artística patria, una ostensible deformación y desorientación del sentir estético popular y un raudal de oro para la producción extranjera que cada vez más mercantilizada, otorgaba abyectos ejemplares de preciosismo irreal y forzado, infames cromos o nauseabundas pedanterías, para halagar el dilettantismo absurdo y rastacuero de los que alardeaban de academismo europeo y de buen tono. Y así los juglares del remedo, protectores del vasallaje estético, ahogaban el sentimiento autóctono de belleza,—la industria plástica popular, —restándole entradas económicas y por ende poder productor.

Pero el alma de México, la que ha regido siempre en aquella tierra ubérrima nunca despojada de sus policromas galas, reaccionó dinámicamente, y pintores como Gedovius, Best y Herrán llevaron al lienzo motivos nacionales, plenos de la luz patria que rodea nuestra vida, henchidos de matices tan conocidos como hermosos, y de riqueza. Mas eso no fué todo, estetas como José Obregón y Félix Parra ennoblecieron su pincel haciendo de sus cuadros tabernáculos de patriotismo y de amor; pintaron episodios de nuestra historia: "Xochitl ante el rey Tecpancaltzin", "El Senado de Tlaxcala", "El Suplicio de Cuahutemoc", "Un Episodio de la Conquista", etc., etc., y moviendo las fibras más hondas del corazón mexicano, demostraron que el arte es uno, siempre bello, aún con palpitaciones regionales y que el hombre es capaz de sentirlo, lo mismo en Caldea que en Egipto, en España o Francia que en América. Y seguros de la belleza de los inagotables veneros y francos intérpretes de la emoción eurítmica nacional, nuestros pintores están haciendo ahora sincera y valientemente cuadros de nosotros y para nosotros, pero que sin embargo son del mundo, porque son verdad, porque son belleza.

El que copia, o carece de fuentes de inspiración o no tiene talento y felizmente, ya no tenemos copistas; tenemos pintores que sienten y saben hacer sus cuadros, porque lo primero que se necesita para hacerlos es sentirlos en el alma, arrullarlos en la mente y darles vida con el saber de la línea, del color, del contraste, del ritmo. Con Diego Rivera a la cabeza, hay una cohorte de artistas modernos que decoran las escuelas primarias y secundarias, las bibliotecas, los ex-templos, la Secretaría de Instrucción Pública, etc., etc., y dan a sus cuadros murales la vivacidad y brillantez de nuestras perspectivas, la idiosincrasia del linaje, el verismo étnico, la fisonomía de muchos inspirantes nacionales y de muchos momentos culminantes de industrias y actividades populares. Y, dejando en sus frescos el halo espiritual que los anima, todo intuición, todo sensibilidad, hacen borbotear la verdad, la penetración, la fuerza expresiva y proscriben el rebuscamiento estragado, la ficción, lo relamidamente bonito.

Empero, no sólo se lleva por este sistema a la retina del pueblo el ritmo plástico y la sensación perenne de la belleza. Por medio de las Escuelas de Pintura al aire libre en Churubusco, Tlalpan, y en tantas y tantas municipalidades, se les enseña a los niños de la gleba a manejar gratuitamente la paleta y los colores; el Gobierno les proporciona todo, sus maestros les guían por los senderos de la técnica moderna y ellos aportan la inspiración de los ancestros, que descienden hacia los pequeños espíritus que se elevan en su busca a los augustos dominios de la sensibilidad racial. Es así cómo niños de 11 a 13 años, han producido maravillas que son una revelación o una esperanza.

Las pequeñas artes industriales que hasta hace poco estaban abandonadas a sus propias fuerzas, marchitándose, ayunas de piedad, han recibido vivificantes estímulos del Departamento de Antropología con premios, propaganda, exposiciones, maestros, catálogos de las estilizaciones sorprendentes de los aztecas y de figuras de la mitología nahoa y, de este modo, se encauzan y se hacen renacer los sortilegios artísticos del tejido de zarapes, de la cerámica, de la estatuaria en ónix, obsidiana y mármoles de Oaxaca y de Puebla, del tramado de pluma y de mil sorprendentes exquisiteces del sutil refinamiento espiritual aborigen.

También la arquitectura ha experimentado vigoroso impulso eximiendo de contribuciones por cinco años a quienes construyan o renueven edificios inspirados en el arte indígena o en el colonial, siguiendo naturalmente los imperativos de la técnica y de las necesidades modernas.

La mirada retrospectiva hacia nuestra historia del arte no es para copiar, ni para retrotraer lo que ya no encuadraría a nuestro medio actual, sino para satisfacer ansias innatas de belleza vernácula, para tonificar el nacionalismo y para cumplimentar la propia y atávica inclinación artística en pauta con el medio circundante. Y no se puede copiar, como antaño no se copió, pues si los conquistadores hacían sus construcciones franciscanas, inmediatamente recibían la influencia del ambiente, y si llegaba el estilo barroco, junto a barroco español surgía el barroco a la mexicana y el churriguera y todo, todo sentía el sello de una estirpe orgullosa, vencida pero no doblegada. Así, en Tlalmanalco, los capiteles corintios lucen entre sus hojas de acanto estilizaciones de calaveras nahoas.

México tenía carácter propio con incontables edificios de estilo nacional, mas la servidumbre espiritual de los pseudo-magnates hizo profanar esa fisonomía levantando a la vera absurdas imitaciones de otras construcciones, de otras tierras, de otras costumbres, de otros medios. El patriotismo ha vuelto por sus fueros. México vuelve a tener su aspecto inconfundible. Ya no habrá confusa promiscuidad de incomprensiones constructivas, seguirá siendo la "Ciudad de los Palacios", como la llamó el Barón de Humbolt, pero serán palacios que hablen de su estirpe, no abigarramiento caricaturesco de edificios extraños y de burdos remedos.

El teatro no podía sustraerse al movimiento mexicanista. Los artistas cuentan con uno gratuito de gran capacidad, que les proporciona el Ayuntamiento: el ex-Teatro Hidalgo, hoy Municipal, para representar obras mexicanas. Sobre los espectáculos han recaído tarifas altas para boletaje de exhibiciones extranjeras; bajas para las nacionales o hispano-americanas. A las empresas se les exige el uno por ciento sobre diversiones mexicanas y del cinco por ciento en adelante, según sea el grado cultural, a las extrañas. Ello no quiere decir ni con mucho, que se rechace el espectáculo extranjero, no, puesto que el arte no tiene realmente nacionalidad y es bello en todas partes y por consiguiente patrimonio del Mundo, lo que se trata de evitar es el transplantamiento envilecido. Cuando de diversiones altamente culturales y artísticas se trata, el impuesto es casi nulo y aún se subvencionan funciones populares o se contratan una o varias representaciones dando entrada libre a determinada clase, como por ejemplo, cuando la compañía de Tito Schipa y Claudia Muclio estuvo hace pocos años, se contrató una dedicada a las clases y soldados del Ejército que oyeron con devota unción la suprema manifestación del bello canto.

Además, el Gobierno ha construído numerosos e inmensos coliseos al aire libre, en donde el Departamento de Extensión Cultural hace representar a los alumnos de las escuelas libres de música y declamación o de bailes clásicos, obras y episodios mexicanos como "La Hija de Moctezuma" que subió al escenario de San Juan Teotihuacan hace poco tiempo y en que 30,000 espectadores, junto a las ruinas y a las pirámides contemplaron el desenlace de hechos que ellas presenciaron.

En casi todas las escuelas hay orfeones nocturnos y cada una se extienden añadiendo un stadium para la cultura estética. La más grande de estas lisas, en la América toda, se ha construído en México por arquitectos mexicanos y con arquitectura mexicana.

En general y como resultado de la campaña artística se pueden esperar grandes frutos, los que ya se barruntan rebasando nuestras fronteras las canciones populares que como "Cielito lindo", "El Viejo Amor", "La Casita", "Ojos Tapatíos", etc., invaden el Continente, haciendo vibrar en cada sentimiento una copla y en cada copla un sentimiento, lo mismo en Nueva York que en Buenos Aires y Santiago.

Y así vive México, así brega, tropieza y se levanta bastándose solo, alimentándose física y espiritualmente solo, robusteciendo su cuerpo, endureciendo sus músculos y afinando su espíritu con el arte y con el culto de sus antepasados, inundándose en su ambiente propio, en el rodar de las centurias sobre sus regiones y sobre sus anales, y encontrando siempre nuevas fuerzas, nuevos alientos, nuevos impulsos porque a cada paso halla una piedra esculpida que le habla de vigores indomables, porque a donde quiera que mire descubre estos que le dicen de su vieja prosapia llena de fe, o bien edificios que le recuerdan cómo dos razas valientes confundieron su sangre en la pelea y unieron su brazo en el trabajo, para legarle una historia esforzada en que cada quien celosamente colocó su vestigio. Cuando se detiene a descansar, sonatas propias conmueven su alma y sacuden su pujanza.

La República mexicana es eterna fiesta al oído, porque siempre se escuchan en sus comarcas coplas rebosantes de ingenio y de ardor. Es sempiterna orgía a la vista, porque en cada lugar halla algo que dice estilo, belleza y época, por último, es embriaguez para el alma que frecuentemente se abisma en el pasado, ante escombros milenarios que hablan de civilizaciones perdidas en la nebulosidad de los tiempos, y que dan la medida del hombre ante la inmensidad de los siglos.

R. G.

# LOS RAYOS "ULTRA-X"

## LOS RAYOS X HAN SIDO SOBREPASADOS POR EL DESCUBRIMIENTO DE UN FISICO NORTEAMERICANO

### Milikan ha descubierto los Rayos Ultra-X. — Pueden señalarse como precursores del descubrimiento: Becquerel, Gochal, Hess y Hohlhorsten.— Un micrón, la milésima parte de un milímetro.— Un "angstrom", la diez milésima parte de un micrón.

### Los Rayos X atraviesan placas de plomo de 12 milímetros; los nuevos Rayos atraviesan placas de 1 metro 80.— Los Rayos Ultra-X tienen una longitud de 4 a 7 diez milésimas de "angstrom".— ¿Qué aplicaciones prácticas irá a tener el nuevo descubrimiento?

La literatura científica que registran los últimos correos de Europa y Norte América, se preocupa con especial atención de las investigaciones del profesor norteamericano Milikan, relativas a su descubrimiento que ha sobrepasado en forma inesperada a los Rayos X que Roentgen descubriera en 1895.

Esos rayos, a los que la gente atribuyera virtudes y cualidades misteriosas, causaban el asombro de los legos porque no se reflejaban nunca, se movían siempre en línea recta y atravesaban las sustancias opacas.

La investigación paciente vino a revelar que las ondulaciones de los rayos X eran mil veces más cortas que las de la luz visible y que (usando un símil que usan los físicos, amantes de la precisión por sobre todas las cosas) pasaban a través de los intersticios moleculares como un chorro de agua proyectado contra un cernidor.

El gran físico Becquerel vino a adelantar las investigaciones al descubrir que había cuerpos que emitían irradiaciones que se asemejaban a los rayos X. Entre otros cuerpos, el radio que emite rayos designados "beta" y "gama", de los cuales los segundos son infinitamente más penetrantes que cuantos se habían conocido hasta ahora.

La explicación de este fenómeno que podríamos llamar de penetrabilidad, palabra que aunque no está aceptada en los tratados, traduce gráficamente la propiedad de las irradiaciones del radio, se debe a que las ondulaciones de los rayos son mucho más cortas que las de la luz.

Unas cifras ilustrarán con precisión la relación y el valor de las "longitudes de onda", como dicen los físicos en su lenguaje técnico. Así, por ejemplo, mientras para obtener la longitud de un milímetro se necesitan 100 millones de ondas de rayos X para alcanzar la misma longitud se necesitarían 1,000,000,000 de ondulaciones "gama".

Pues, bien las últimas informaciones aseguran que el profesor Milikan, físico norteamericano considerado como uno de los más grandes del mundo, ha descubierto unos rayos cuyas virtudes están más allá de las de los "gama".

En efecto, mientras los rayos X sólo atraviesan placas de plomo de 12 milímetros, los nuevos rayos, llamados provisoriamente ultra-X, son, según las informaciones existentes, capaces de atravesar espesores de plomo que llegan a cerca de dos metros. La cifra exacta es un metro ochenta.

Precursores de este descubrimiento destinado a revolucionar las nociones clásicas sobre estas materias han sido Gochal, Hess y Hohlhorsten.

Gochal, en 1910, Hess y Hohlhorsten en 1912-14 y desde 1922 Milikan y Bowen, fueron marcando con los resultados parciales de sus investigaciones [illegible]pas importantes en este descubrimiento que hoy lleva Milikan a feliz término.

Los rayos "gama" sólo miden 7 centímetros de "angstrom"; los nuevos rayos, a los que, como ya lo dijimos, se ha dado provisoriamente el nombre de ultra-X, tienen una longitud de onda comprendida entre 4 y 7 diez milésimos de "angstrom" (exactamente entre 0,0004 y 0,00067).

Para tener una idea de lo que estas medidas significan, hay que considerar que el "micrón" equivale a una milésima de milímetro y que, como esta medida resultaba demasiado grande para las irradiaciones próximas a los rayos X, se inventó el "angstro" que equivale a una diez milésima de micrón, o sea, una diez millonésima de milímetro.

Según el Abate Moreux, hay que deducir que estos rayos provienen del espacio cósmico, probablemente de la transformación del hidrógeno en helio. Quedaría por resolver el problema de si el foco de las transformaciones incesantes que dan origen a estos rayos es el sol o las nebulosas.

Queda, pues, abierto con el descubrimiento de Milikan el campo de la investigación científica pura para la revisión de ideas que ya habían pasado a ser clásicas y que se han alterado fundamentalmente con estos nuevos hechos. Las aplicaciones prácticas que pueden derivarse del descubrimiento del físico norteameric[illegible] son de una trascendencia que [illegible] no podemos calcular.

MOTOCICLETA
Indi[illegible] Sidecar vendo de oca[illegible]
San Pablo 2484
12-Set.

# MAS FUERTE QUE LA MUERTE

por JAVIER RENGIFO GALL[illegible]

(ESPECIAL PARA "LA NACION")

Hacía largos años que el feudal castillo del Príncipe Felipe D'autre-mer, dormía entre las sombras de las tristezas.

La Real Princesa Urzula, expiró al dar a luz a su hija Teobalda. El duelo afligió a la Corte de Felipe.

La Princesa crecía en un ambiente de mística austeridad.

De día y de noche las dueñas de palacio hacían repetir a la Princesa conjuros y salmos para ahuyentar al demonio.

El Príncipe para enseñar a Teobalda los secretos tesoros de las artes y de la ciencias había hecho venir de países lejanos, magos y sapientes varones, venidos de la Italia. Astrónomos le explicaban los misterios de los astros, célebres navegantes portugueses la instruían narrándole aventuras marinas llenas de episodios científicos. Magos hindúes la iniciaban en ocultismos y encantamientos. Hablaba intrincados idiomas y había aprendido el lenguaje de los pájaros.

Vino la florida Primavera y en el 21 de Abril la Princesa cumplía 15 años. La antigua gótica sala del palacio del Príncipe Felipe D'autre-mer había sido construída con maderas preciosas; columnas y chapiteles de sándalo y rosa labrados por grandes artistas favoritos de las cortes, despedían sus perfumes. Esta sala donde se celebraban los poéticos torneos, lucía sus trofeos de fiestas. Era el día fastuoso y tradicional de los juegos florales; hacía años que los gallardos trovadores no se congregaban para festejar a la Princesa. A la invitación del Príncipe Felipe, cantores de soberbios linajes acudieron de los cuatro puntos de Europa.

La Provenza estaba de regocijos. El pueblo lucía sus atavíos de gala de días festivos. Los trovadores iban adornados con aderezos de ricas joyas ganadas en justas poéticas.

Berenguel de Romania, hermoso como Adonis, llevaba piedras preciosas engarzadas en sus mallas de bruñido acero. El Conde de Verona, collares de negras perlas del tamaño de avellanas, alrededor de su leonada cabellera. En la Provenza, era el mejor cantor de amorosas epopeyas. Bernard de Beaulieu, llamado el Príncipe sensual, llevaba cubierta su hercúlea garganta y sus brazos velludos, de crisólitos.

El día fijado para el torneo, la gótica sala llenóse de inmenso gentío; miles de cirios iluminaban el augusto recinto, doscientos trovadores, venidos de países exóticos, habían llegado acompañados de sus juglares y juglaresas. Los reales sitiales de cuero de China, recamados de oro y de esmalte escarlata, lucían las armas de los D'autre-mer; allí se sentaban los nobles y trovadores.

La Princesa Teobalda, engalanada con una túnica de blanco brocato y bordada de azules aljófares parecía de cuentos una hada.

El Príncipe Felipe estaba cubierto de una cincelada armadura damasquinada que había pertenecido a uno de sus ilustres abuelos, el valiente cruzado Ricardo el Fervoroso.

A un signo de Felipe, abrióse el poético torneo.

El primero que en su viola de amor cantó las bondades de Teobalda, fué Manrico de Córdoba, célebre trovador, venido de la Iberia.

El segundo, Raúl de Beaulieu, que entonó un serventesio en su árabe laud, cantó a las largas trenzas de Teobalda que eran sedosas color de topacio.

Juan de Chateaufort, llamado el Príncipe del Canto, hizo resonar su voz cantando a la excelsitud de la caridad de Teobalda con los desvalidos y leprosos.

Sebastián le Hardy, poeta maravilloso, el de las estrofas de oro, recitó un poema de casto amor. "Tus labios sólo fueron creados para besar los ángeles", cantaba Sebastián, lleno de arrobadora inspiración.

Toda esa pléyade de príncipes del canto glorificó las beldades de la virgen princesa. Teobalda enrojecía bajando la mirada a cada verso dirigido a su hermosura.

Al fondo de la sala sintióse un ruido sordo, misterioso; una secreta puerta ojival que conducía a la cripta de los Príncipes D'autre-mer, y que sólo se abría cuando algún vástago de la ilustre familia iba a ser sepultado, lentamente se abrió. Un esbelto y arrogante trovador vestido todo de deslumbrante azabache pasó el umbral de la misteriosa puerta. De su frente salían dos penachos de plumas negras; de la extremidad del suntuoso plumaje, arrojando claridades de fuego, temblaban dos rubíes color de sangre. Atravesó la sala lentamente, vacilante; al caminar, sus pasos producían sonidos claros como de hueso. El trovador misterioso fijando sus cavernosos ojos en la princesa, tomó asiento frente a ella.

El Príncipe Felipe con voz medrosa, interrogó al enigmático huésped.

—¿Quién eres tú? ¿De dónde vienes?

El visitante quedóse inmóvil mirando a la Princesa su faz era cadavérica; en el fondo de sus cuencas violáceas como fuegos fatuos, como luces inquiettas, brillaban sus ojos verdosos, color de esmeraldas.

El Príncipe Felipe apretando con ira el puño de su espada, le preguntó:

—¿Qué vienes a hacer aquí? ¿quién eres tú? ¿de dónde vienes?

El nuevo trovador con una voz como un estertor sibilino, como un eco, respondió: "Vengo de países lejanos, donde jamás alumbra un rayo de sol, un rayo de luna. Mi reino es un desierto de tierras amarillentas, donde sólo crece la flor del silencio, la flor del olvido, donde sólo el buho canta y danzan las luciérnagas.

¿A qué vienes tú aquí?—inte[illegible] el príncipe.

—Vengo a cantar, vengo a cantar las virtudes de Teobalda; vengo a cantar mi ardiente pasión quemante como las nieves. Su lecho casto y yerto será mi lecho nupcial.

—¡Blasfema!—grita el príncipe empuñando su espada. Fuera de este santo recinto, claman los nobles y trovadores.

—¡Insanos!—responde el siniestro cantor—nada podéis vosotros contra mí! ¡Nada!

—¿Quién sois vos que tenéis sobrehumanos poderes?—le preguntó la princesa dulcemente.

—La Muerte—responde el seductor.

Un estremecimiento de horror sacudió a los asistentes, una corriente de fluido glacial atravesó la sala, los cirios chisporroteando como por encanto se apagaron, y una luz azulada como aurora boreal iluminó la gótica sala.

El esbelto y arrogante paje había tomado la forma de un esqueleto, y con voz lejana cantaba lentamente, lentamente, una salmodia:

"¡Teobalda! ¡Teobalda!
Virgen casta de ojos claros
Y trenzas de oro, mi lecho
Nupcial te espera".

Nobles y trovadores arrojando sus liras en tierra, huyeron lanzando gritos y alaridos de espanto.

El príncipe Felipe, apoyado en su trono se sentía morir. Teobalda dulcemente sonría:

—Padre—exclama la princesa—. No temamos a la muerte. Nuestro Padre que está en los cielos tendrá misericordia de nosotros; que se haga su santa voluntad.

—"Ven, Teobalda, sígueme"—repuso la Muerte.

El príncipe, aferrado al cuerpo de su hija, suplicaba:

—¡Déjame mi hija, y yo, en cambio, te sacrificaré todos los días una doncella y un efebo, los más puros y hermosos de mis esclavos!

—En cinco años más vendré en busca de Teobalda:— repuso la Muerte—pero no olvides tu juramento.

Se oyó un crujir de huesos y la Muerte desapareció esparciendo un olor a tierra.

El príncipe Felipe estrechó a su hija entre sus brazos, suspirando amargamente.

Pasaron tres años, el príncipe Felipe moría de melancolía; en vano los bufones trataban de divertirlo, y los sabios filósofos de consolarlo.

La única palabra que se escapaba débilmente de sus labios era "La Muerte". Todos los días hacía sacrificar secretamente las víctimas prometidas. El pueblo comenzaba a inquietarse por la desaparición de tantas hermosas vírgenes y robustos adolescentes.

Teobalda desde el despuntar del alba hasta la hora crepuscular se entregaba a las artes y a la meditación. Pasaba días enteros cubierta de cilicios, y de sus llagas brotaban raudales de sangre.

Los magos ya no tenían ningún misterio de la otra vida que enseñarle a la princesa. Teobalda, de día en día, se transformaba; sus carnes desaparecían rápidamente. Su cuerpo se rodeaba de reflejos luminosos color de oro.

Pasaba semanas enteras sin probar alimento ni humedecer sus labios.

La princesa ya no era un ser humano, parecía una fúlgida visión.

Al príncipe D'autre-mer, con los cuidados y secretos de curación que poseía, Teobalda le volvió la salud.

Faltaban siete días para el día fatídico. Teobalda suplicó a su padre celebrar la justa poética para recibir la muerte. Felipe accedió a la petición de la princesa.

Hacía 5 años que el torneo no se había celebrado. Llegaron los trovadores, la sala gótica lucía de nuevo sus galanuras. Ningún trovador había faltado a la invitación del Príncipe Felipe.

Teobalda entró sonriente a la sala del torneo; iba vestida de una túnica de blanco lino. Esa noche ningún trovador cantó; un silencio de muerte reinaba en la sala. A la hora duodécima crujió la puerta secreta y apareció el siniestro cantor en forma de un esqueleto, todo vestido de blanco. Atravesó la sala; sus pasos no hacían ruido, parecía que la tétrica visión flotaba en el vacío. Llegó a los pies de la princesa; Teobalda, bajando las gradas del trono y con voz firme y resuelta, le habló:

—¡Te esperaba! ¿Qué quieres tú de mí?

La Muerte rechinó los dientes, sacudió estrepitosamente sus huesos, quiso tomar a Teobalda entre sus brazos descarnados, pero la princesa se había transformado en un nimbo de luz, viviendo en espíritu.

La Muerte hizo crujir sus huesos y desapareció dejando un olor a tierra.

El Príncipe Felipe D'autre-mer, nobles y trovadores, celebraban todos los años el poético torneo cantando a la virtud, a las ciencias y a las artes que habían vencido para siempre a la Muerte.

J. R. G.

HOY
¡EXPECTACION!
CAMISAS, colores últimas creaciones, con dos cuellos, desde $ 15
LA CORBATINERA
Importadores y Fabricantes
4—S

El Espectro de lo Vejez Prematura

Cuando amenaza el espectro de la Vejez prematuramente, es cuando el espíritu se encoje y empezamos a ver reflejadas en nuestra mente, esa serie de calamidades que llamamos Cansancio, Depresión, Temores, Pesimismo, Inutilismo, Derrota . .

No cometa usted el error de darse por vencido. El organismo humano no se inutiliza con tanta facilidad. Hay dos elementos que la medicina moderna posee, hierro orgánico y glicero-fosfatos, que tienen gran alcance para detener ese prematuro agotamiento de las energías. Y ambos son los principales ingredientes del Hierro Nuxado.

Este famoso reconstituyente de las fuerzas vitales ha devuelto el gusto para la vida a infinidad de personas que creían sus "energías idas ya para nunca volver." No hay tal cosa. Ensáyese Hierro Nuxado y véase como renacen las fuerzas, como se enriquece la sangre, como se fortifican los nervios, como vuelve el anhelado bienestar. Pero, naturalmente, con tal que no se espere hasta que la curación sea imposible. "No dejes para mañana", etc. Hoy mismo es el día cabal para empezar con Hierro Nuxado.

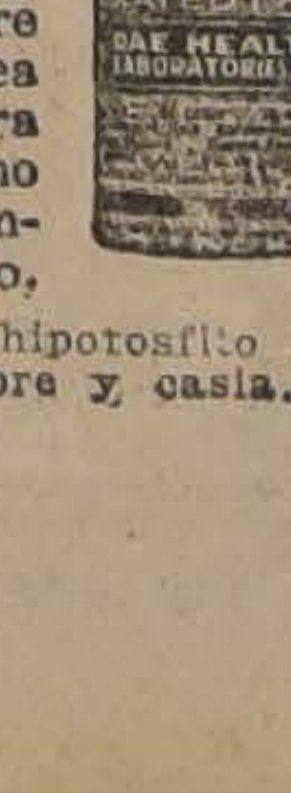

Base: peptonato de hierro, glicerofosfato de calcio hipofosfito de sodio, nuez vómica, cáscara, carbonato de magnesia, jenjibre y casia.

Para el Crup y Los Resfriados
¡Pronto! el Aceite Wizard.

La madres de familia deben detener el crup de sus hijos, usando el Aceite Wizard, el amigo de las madres y de los niños.

Cuando el crup asalta a su hijo, enmedio de la noche y la respiración difícil y fatigada le produce un escalofrío de terror en las venas y parece que la muerte está en acecho, entonces no hay tiempo que perder. Tenga siempre a prevención un frasco de Aceite Wizard. Es un amigo que proporcionará alivio instantáneo y salvará a su hijo de terribles consecuencias. El Aceite Wizard penetra a los tejidos, va directamente al sitio en que hay dolor, inflamación o congestión. Para los niños o personas mayores el Aceite Wizard es el remedio supremo, en casos de resfriados y crup, pues una o dos aplicaciones proporcionarán alivio instantáneo. Pruebe el Aceite Wizard para Dolores de espalda, Neuralgia, Reumatismo, Lumbago, Dolores articulares y musculares, Faringitis, Dolor de Oído, Jaqueca, Heridas, Lesiones y Quemaduras. Preserve a sus pequeños, teniendo siempre a mano un frasco de Aceite Wizard.

Si sufre de Constipación, Eructos, Malas digestiones. etc., no tiene más que usar las maravillosas Píldoras Wizard.

Fabricantes: HAMLIN'S WIZARD OIL CO., CHICAGO, E. U. A.
De venta en todas las Droguerías y Boticas.
Unicos Representantes:
Daube y Cía. Valparaíso, Santiago y C[illegible]
Base: Aceite sasafrás alcanforado y trementina

# BOLSA DE COMERCIO

### MOVIMIENTO

Se anotaron importantes ventas en el título minero "El Salvador" que por espacio de más de un año se mostraron completamente inactivos.

Figuran también transadas 100 acciones de Tocopilla, 1,000 Colquirí y 16 Papeles y Cartones con una cuota pagada.

En bonos el movimiento como la generalidad de los días fué de interés, adjudicándose 348,000 nominales.

Los precios se mostraron firmes.

### SUBIERON

**Bonos:** Hip. Valpso. 8-1, de 84 3|4 a 85; **Mineras:** Araca, de 260 a 265; Carolina, de 8 5|8 a 9; Colquirí, de 6 7|8 a 7; Cerro, de 44 3|4 a 45 1|4; Dichas, de 3 1|4 a 3 3|8; Electra, de 5 1|4 a 5 1|2; Fortuna Colquirí, de 2 1|8 a 2 1|2; Huanuni, de 52 a 53; Lebu Pref., de 5 1|2 a 5 3|8; Minera, de 18 a 18 1|4; Morococala, de 43 1|2 a 43 7|8; Oplocas, de 132 a 133 3|4; Patiño, de 289 a 292; Tocopilla, de 81 a 81 3|4.

### BAJARON

**Salitreras:** Tocopilla, de 311 a 310.

### OPERACIONES EFECTUADAS AYER

**UNICA RUEDA**

8000 Hip. 8-1, 93 1|4.
10000 Hip. 8-1, 93 1|8.
44000 Caja 8-1|2, a 98 3|8.
286000 Caja 8 1|2, 98 1|2.
200 Caja 8-1, 95.
16 Pap. y Cartón (1 cta.), 110.
200 Bco. Chile, 194.
100 Salvador, Set. 16, 3 3|4.
500 Salvador, Set. 16, 3 7|8.
700 Salvador, Set. 30, 3 7|8.
100 Salvador, Set. 16, 4.
2500 Salvador, Set. 30, 3 3|4.
500 Salvador, Set. 16, 3 1|2.
1200 Salvador, Set. 30, 3 5|8.
100 Tocopilla, Set. 30, 81.
1000 Colquirí, Set. 16, 7.

### OPERACIONES EN VALPARAISO

**UNICA RUEDA**

500 Huanillos, 2 1|4.
2000 Salvador, Set. 30, 3 1|4.
2000 Hip. Valpso., 8-1, 85.
500 Salvador, Set. 16, 3 5|8.
50 Salitrera Tocop., Set. 16, 300
100 Salvador, Set. 30, 3 1|2.
10 Fuegos, 154.

**CAMBIO**

| | |
|---|---|
| Vendedor | 39.40 |
| Comprador | 39.30 |

# REVISTA BURSATIL

### FLUCTUACIONES DE PRECIO DURANTE LA SEMANA

**SUBIERON**

BONOS

Caja 7-1, de 87 1|2 a 88; 8-1, de 94 a 94 3|4; Hipotecario 8-1, de 93 [illegible] a 93 1|8.

BANCOS

Central de 800 a 934.83; Italiano de 71 a 74.

INDUSTRIALES

Electricidad Pref., de 34 a 35; Electricidad Ind., de 40 3|4 a 41; Vapores Ord. de 14 1|2 a 15.

MINERAS

Araca, de 260 a 265; Carolina, de 8 5|8 a 9; Cerro Grande, de 44 3|4 a 45 1|4; Dichas, de 3 a 3 3|8; Electra, de 5 1|4 a 5 1|2; Fortuna de Colquirí, de 1.95 a 2 1|2; Gatico, de 5 a 5 1|4; Haununi, de 51 1|2 a 53; Lebu Pref., de 5 a 5 5|8; Minera, de 17 3|4 a 18 1|4; Morococala, de 43 a 43 7|8; Ocuri, de 7 a 11; Oploca, de 130 a 133 3|4; Oruro, de 30 a 32; Patiño, de 281 3|4 a 292; Presidenta de 0.65 a 1; San Vicente, de 25 a 26; Salvador, de 1 1|4 a 3 3|8.

**BAJARON**

BONOS

Garantizador 8, de 36 a 33.

BANCOS

Chile, de 196 a 194; Hipotecario de Chile, de 610 a 608; Nacional, de 70 a 68.

SALITRERAS

Agua Santa, de 125 a 105; Loa, de 34 1|2 a 34; Tocopilla, de 335 a 310.

GANADERAS

Gente Grande, de 57 a 56 1|8.

INDUSTRIALES

Club Hípico, de 9,200 a 8,900; Cemento Melón, de 45 a 44 1|2; Cerveza, de 58 a 57; Gas, de 55 a 54; Vapores, de 43 3|4 a 43.

MINERAS

Chacaltaya, de 9 a 8 1|2; Onix, de 51 a 36 1|2; Potasa, de 3 1|4 a 2 1|2; Tocopilla de 82 a 81 3|4.

**CAMBIO INTERNACIONAL DURANTE LA SEMANA**

**VENDEDORES**

| | Primeras | Segundas |
|---|---|---|
| Lunes | 39.30 | 39.30 |
| Martes | 39.30 | 39.30 |
| Miércoles | 39.30 | 39.30 |
| Jueves | 39.30 | 39.30 |
| Viernes | 39.30 | 39.30 |
| Sábado | 39.30 | ...... |

**COMPRADORES**

| | Primeras | Segundas |
|---|---|---|
| Lunes | 39.40 | 39.40 |
| Martes | 39.40 | 39.40 |
| Miércoles | 39.40 | 39.40 |
| Jueves | 39.40 | 39.40 |
| Viernes | 39.40 | 39.40 |
| Sábado | 39.40 | ...... |

**ESTAÑO £ DURANTE LA SEMANA**

CONTADO:

| | |
|---|---|
| Lunes | £ 298.10. 0 |
| Martes | 300. 5. 0 |
| Miércoles | 301.10. 0 |
| Jueves | 302.10. 0 |
| Viernes | 305. 5. 0 |

PLAZO

| | |
|---|---|
| Lunes | £ 294. 5. 0 |
| Martes | 296. 0. 0 |
| Miércoles | 295.10. 0 |
| Jueves | 295. 5. 0 |
| Viernes | 296.10. 0 |

El Viernes de la semana pasada cerró a £ 294. 5. 0 al contado y a plazo £ 290. 7. 6, por consiguiente subió 15. 5. 0 al contado y a plazo 1.15. 0.

**COBRE STANDARD DURANTE LA SEMANA**

CONTADO:

| | |
|---|---|
| Lunes | £ 59. 2. 6 |
| Martes | 59. 2. 6 |
| Miércoles | 59. 2. 6 |
| Jueves | 59. 0. 0 |
| Viernes | 58.17. 6 |

PLAZO:

| | |
|---|---|
| Lunes | £ 59.17. 6 |
| Martes | 59.15. 0 |
| Miércoles | 59.15. 0 |
| Jueves | 59.12. 6 |
| Viernes | 59.12. 6 |

El Viernes de la semana pasada cerró a £ 59 al contado y a plazo 59.17.6 por consiguiente bajó al contado 0.5.0 y a plazo 0. 2. 6.

**PLATA DURANTE LA SEMANA**

| | |
|---|---|
| Lunes | 28 3|8 |
| Martes | 28 3|8 |
| Miércoles | 28 5|16 |
| Jueves | 28 5|16 |
| Viernes | 28 3|8 |

El Viernes de la semana pasada, cerró a 28 11|16, por consiguiente bajó 5|16.

# PRECIOS DE COMPRADOR Y VENDEDOR AL TERMINAR LAS RUEDAS

| TITULO | COMPRADOR Cantid. | COMPRADOR Precio | VENDEDOR Cantid. | VENDEDOR Precio |
|---|---|---|---|---|
| **BONOS** | | | | |
| Caja 8-1 | 100000 | 94½ | 1000 | 94⅝ |
| Caja 8 1\|2 | 32000 | 98½ | | |
| Caja 7-1 | | | 20000 | 88 |
| Caja 6-1 | | | | |
| Hip. 8-1 | 50000 | 93⅛ | 12000 | 93¼ |
| **BANCOS** | | | | |
| Chile | 200 | 194 | 100 | 195 |
| Nacional | | | 100 | 68 |
| **MINERAS** | | | | |
| Aroca, Set 16. | 100 | 250 | | |
| Bronces | 200 | 1½ | | |
| Caylloma | | | 500 | 5 |
| Cerro Gde., Set. 16 | 100 | 44¾ | 100 | 45 |
| Chacaltaya, Set 30 | 500 | 8½ | 200 | 9 |
| Florida, id. | | | 200 | 2¼ |
| Fort. de Colquirí, id. | 200 | 2 | 500 | 2¼ |
| Gatico, id. 16 | 400 | 5 | 200 | 5¼ |
| Higuera, id. id. | | | 500 | 3¾ |
| Huanuni, id. 30 | 100 | 53 | 100 | 56 |
| Kala-Uyu, id. 16 | 200 | 10 | | |
| Lebu, ord. id. 30 | 1200 | 3 | 500 | 3¼ |
| Lebu, Pref. id id | 500 | 5⅝ | 500 | 5⅞ |
| Máfil, id. 16 | | | 200 | 19 |
| Minera, id. 30 | 700 | 18 | | |
| Morococala, id. id. | 100 | 45⅝ | 200 | 43¾ |
| Oplocas, id. id. | 100 | 132 | | |
| Oruro | | | 500 | 33 |
| Patiños, id. id. | 100 | 288 | 100 | 289½ |
| Presidenta | 1000 | 0.90 | | |
| Salvador, Set. 30 | 700 | 3⅝ | 100 | 3¾ |
| Tocopilla, id. 16 | 200 | 80 | 200 | 81 |
| Fund. Plomo, id. 30 | 100 | 30 | | |
| **SALITRERAS** | | | | |
| Tocopilla | 100 | 310 | 100 | 315 |
| Loa | 100 | 33½ | | |

| TITULO | COMPRADOR Cantid. | COMPRADOR Precio | VENDEDOR Cantid. | VENDEDOR Precio |
|---|---|---|---|---|
| **GANADERAS** | | | | |
| Fuegos | | | 100 | 156 |
| **INDUSTRIALES** | | | | |
| Gas | 28 | 53½ | 100 | 54 |
| Funicular | | | 100 | 20½ |
| P. Tomé | 45 | 38 | 100 | 40 |
| Pap. y Cartones | 100 | 161 | | |
| Electr. Ind. | 100 | 41 | | |
| Laboratorio | 12 | 80 | 100 | 42½ |
| C. Melón | | | | |
| **VARIOS** | | | | |
| C. Hípico | | | 1 | 9000 |
| **SEGUROS** | | | | |
| Chilena Cons. | 100 | 81 | | |
| **CIERRE A LAS 4 P. M.** | | | | |
| Cambio | | | | |
| Morococala, Set. 30 | | 48⅝ | | |
| Patiños, trans. id. id. | | 292 | | |
| Oplocas, id. id. | | 133¾ | | |
| Araca, id. 16 | | 265 | | |
| Carolina, id. 30 | | 9 | | |
| Plomo, id. id. | | 30 | | |
| Electra, id. id. | | 5½ | | |
| Cerro Gde., id. 16 | | 45¼ | | |
| Tocopilla, id. id. | | 81¾ | | |
| Salvador, tra., id. 30 | | 3⅝ | | |
| Onix, id. id. | | 36½ | | |
| Minerva, id. id. | | 18¼ | | |
| Dichas | | 3⅜ | | |
| Puntos | | 0.20 | | |
| Presidenta | | 1.— | | 2½ |
| Fort. de Colq., S. 30 | | | | |

# REMATE DE FRUTOS DEL PAIS

### EFECTUADO EN LA FERIA DE PRODUCTOS AGRICOLAS DE URETA Y CIA.— SUCESORES DE EMETERIO URETA C.—LOCAL DELICIAS 3410.—TELEFONO 42 (ESTACION).—OFICINA BANDERA 98.— TELEFONO 995 (CENTRAL).—CASILLA 1340

Transacciones verificadas el Jueves 9 de Setiembre de 1927.

**AFRECHO: los 100 kilos.**
811 sacos D. T. $ 12.20.
**AFRECHILLO: los 100 kilos.**
20 sacos P. V. $ 15.
**ARVEJAS: los 100 kilos.**
2 sacos, blancas J. A. M. $ 47.
**AVENA: los 100 kilos.**
25 sacos blanca R. O. $ 24.
246 id. id. R. O. 22.
49 id. rubia Fdo. Sta. A. 22.
**CARBON ESPINO: el saco.**
10 sacos Hdas. P. y P. $ 17.80.
25 id. id. id. 17.40.
35 id. id. id. 17.
133 id. A. B. 17.
330 id. C. S. G. de la H. y Cía. 16.80.
68 id. J. C. 16.80.
100 id. P. J. O. 16.50.
126 id. V. M. S. 16.
20 id. S. J. 15.60.
116 id. L. W. 15.
22 id. J. S. C. 15.
5 id. D. G. 14.80.
6 id. chicos C. S. G. de la H. $ 12.
1 id. id. A. B. 11.20.
4 id. mal estado V. M. S. 10.40.
2 id. chicos, V. M. S. 9.20.
1 id. mal estado S. J. 3.40.
**CARBON BLANCO: el saco.**
3 sacos C. S. G. de la H. 7.
**CARBONCILLO: el saco.**
15 sacos J. C. 6.80.
48 id. C. S. G. de la H. 5.
**CASTAÑAS: los 100 kilos.**
1 saco, A. C. $ 4.
**CEBADA: los 100 kilos.**
20 sacos inglesa J. N. H. $ 22.
7 id. id. R. C. 23.
18 id. del país J. N. H. 23.
2 id. id. id. Fdo. Sta. A. 21.
16 id. id. id. J. E. 20.
85 id. id. id. Fdo. Sta. A. 20.
14 id. id. id. E. F. P. 20.
60 id. id. id. Fdo. Sta. C. 18.
10 id. id. id. sucia J. R. C. 18.
**CERA: los 100 kilos.**
3 bultos E. M. O. 450.
**CIRUELAS: los 100 kilos.**
7 sacos E. L. 120.
2 id. A. O. 50.
**CHARQUI: los 100 kilos.**
1 bulto A. M. $ 116.
2 bultos C. R. y Cía. 106.
**FREJOLES: los 100 kilos.**
3 sacos burros E. C. L. 93.
1 saco id. J. N. H. 90.
2 id. id. M. L. 90.
2 id. coscorrones M. L. 90.
9 id. burros C. Y. 90.
23 id. id. I. D. 89.
20 id. id. J. B. 85.
76 id. id. K. B. y Cía. 85.
84 id. id. D. P. 85.
2 id. bayos D. P. 85.
9 id. id. N. G. 84.50.
24 id. burros J. L. G. 80.
26 id. bayos I. D. 79.
1 id. revuelto L. Y. 78.
10 id. milagros N. G. 68.
40 id. id. J. A. 67.50.
4 id. id. N. G. 65.
20 id. pallares P. S. 55.
10 id. id. A. C. 50.
8 id. bayos partidos J. E. 13.50.
3 id. id. pintados J. E. 11.
11 id. conchos J. E. 3.
**GARBANZOS: los 100 kilos.**
6 sacos F. U. 150.
**GRANZAS TRIGO: los 100 kls.**
18 sacos florence Com. S. S., $ 21.
17 id. id., C. C., 21.
34 id. blanco Hda. N., 20.
25 id. florence Cía. M. La E., 10.
**GRANZAS CEBADA: los 100 kls.**
76 sacos Hda. El O., 5.
**HABAS SECAS: los 100 kilos.**
5 sacos A. Ch., $ 30.
**HUESILLOS: los 100 kilos.**
1 saco A. C., $ 56.
**LENTEJAS: los 100 kilos.**
3 sacos E. C. L., $ 80.
**LEÑA: la carga.**
50 cargas eucaliptus 1.o J. J. A., 45 pesos.
31 id. id., 1.o L. J. $ 40.50.
11 id. monte 1.o M. V., 38.
8 id. álamo 1.o y 2.o C. C., 20.
19 id. sauce 1.o M. V., 29.
13 id. nogal 2.o G. P. C., 20.
**LEÑA: el saco.**
150 sacos J. L. L., $ 6.80 espino.
82 id. espino L. R., 6.80.
74 id. id. J. G. 6.60.
50 id. blanca Sgo., M. Co., 6.
80 id. id. id., id. id., 5.80.
41 id. id. M. E., 5.
4 id. chicos J. P., 4.20.
23 id. nogal G. P. C., 4.
8 id. mal estado Sgo. M. Co., 4.
**MAIZ: los 100 kilos.**
10 sacos amarillo C. C., $ 30.50.
110 id. id., J. R., 30.
51 id. id., J. A. C. 29.50.
8 id. morocho blanco E. M., 26.50
15 id. colorado E. M., 26.
22 id. id., J. L. S., 25.50.
1|2 id. id., M. L., 24.
1|2 id. id. J. M. F., 24.
20 id. H. C. P., 23.
I., T. I., 23.
9 id. blanco F. C., 22.
25 id. colorado E. F., 22.
71 id. id., F. S., 21.50.
1 id. blanco grande J. L. S., a $ 21.50.
155 id. col. mojado B. y V., 20.
9 id. id. azum. P. N. P., 8.
**MIEL: los 100 kilos.**
2 barriles C. y M., 100.
**PAJA: la coliza.**
99 colizas picada J. E. C., 1.22.
80 colizas capotillo E. B., 1.10.
**PAPAS: el saco.**
125 sacos ama., A. M., $ 26.
375 id id., L. S., 25.50.
110 id. id., S. y W., 25.50
30 id. id., A. C., 25.
300 id. id., L. A. Z., 24.
6 id. id., S. G., 24.
40 id. id., C. A. N., 24.
125 id. id., G. C. A., 23.50.
28 id. id. S. G., 23.50.
125 id. id., V. E., 23.
14 id. id. G. R., 21.50.
13 id. id. J. A., 21.50.
60 id. id., E. C., 21.50
1 id. semillón S. y W., 21.50.
375 id. id. B. S., 18.
3 id. id., P. de C., 17.
75 id. mal estado R. A., 10.60.
**PASTOS: los 100 kilos.**
200 colizas en rama D. A. y Cía., 8.40.
200 id 1.o corte E. C., 8.
276 id. en rama L. D. A., 7.
700 id. 1.o corte A. V. C., 6.40.
**PASTO: la coliza.**
480 fardos 1.o corte E. C. R., 3.
126 fardos 1.o corte E. C. R., 2.80
114 fardos 1.o moj. E. C. R., $ 2.80.
24 colisas mal est. L. D. A., $ 1.40.
QUILLAY, los 100 kilos
15 bultos C. y M., $ 35.
SAL, los 100 kilos
25 sacos 1.a F. J. I., $ 15.
25 id. 2.a F. J. I., $ 14.
SEMILLA CURAGÜILLA, los 100 kilos
36 sacos J. A. O., $ 19.
5 id. C. C., $ 16.
TRIGO, los 100 kilos
77 sacos blanco J. L. S., $ 56.50.
25 id. id. J. L. S., $ 56.
2 id. id. L. C., $ 56.
130 id. candeal fallo J. S., $ 36.
16 id. flor fallo G. L. T., $ 30.50.
QUESOS, los 46 kilos netos Kilos
222 Manantiales D. E. C., $ 300.
61 Buin R. L., $ 300.
151 Requínoa A. R., $ 300.
233 Placilla J. B., $ 284.
35 Curacaví L. A., $ 280.
147 Graneros D. V. A., $ 280.
333 Apalta F. Hnos, $ 270.
169 Teno J. V. M., $ 270.
237 La Patagüilla M. O. G., $ 260.
76 Tinguiririca B. L. C., $ 260.
673 Buin L. L., $ 258.
377 Chimbarongo J. B., $ 250.
224 Lo Bustamante M. Q. de B., $ 250.
80 Chépica E. R., $ 250.
207 Fundo Los Perales, $ 240
145 Buin L. L., $ 240.
1070 Buin R. L., $ 240.
284 Buin L. L., $ 235.
209 Chimbarongo J. B., $ 230.
337 Lo Bustamante M. Q. de B., $ 235.
213 Pichidegua A. T. D., $ 230.
44 Santa Luisa L. M. O., $ 230.
104 Totihue J. G. G., $ 230.
516 Santa Luisa L. M. O., $ 224.
416 Longaví F. U. M., $ 223.
75 Victoria de Paine N. G. E., $ 221.
145 Mesamávida R. V. F., $ 202.
182 Lolenco D. B., $ 200.
87 imitación J. M., $ 184.
223 Chimbarongo J. B., $ 182.
182 Peralillo E. V. T., $ 120.
97 partidos J. T. L., $ 101.
12 partidos L. M. O., $ 100.
9 partidos D. B., $ 100.
79 Santiago J. L., $ 60.
MANTEQUILLA, los 46 kilos netos Kilos
9 Villa Alegre S. N., $ 450.
70 Campusano J. S. S., $ 450.
41 General Cruz S. R. de B., $ 450.
13 Villa Alegre R. N., $ 450.
13 Casagrande F. L., $ 450.
66 Santiago J. M., $ 450.
38 Negrete L. E. I., $ 450.
9 Bull J. F. R., $ 450.
111 Ligua E. D. R., $ 446.
30 Santiago J. M., $ 446.
37 San Juan A. y L., $ 440.
57 Rancagua M. y A., $ 440.
37 Pelequén M. V. O., $ 440.
19 Apalta F. Hnos., $ 438.
38 San Manuel F. I. de F., $ 434.
5 Quinta R. S., $ 432.
35 Cunaco V. Hnos., $ 430.
29 Octay E. S., $ 430.
40 Maipú J. O., $ 430.
61 Quillota L. R., $ 424.
15 Requínoa J. T. R., $ 424
13 Angol L. C. A., $ 424.
33 Bulnes A. A., $ 422.
11 Puerto Varas E. B., $ 422.
13 Parral G. L. P., $ 420.
20 Caimanes R. M., $ 420.
12 San Carlos J. L., $ 410.
111 El Monte J. M. G., $ 405.
52 Santiago A. R., $ 402.
28 Caimanes J. E. C. V., $ 400.
56 Santiago E. 2.o J., $ 360.
38 Santiago M. C., $ 235.

NOTA. — Los precios publicados en esta lista son con envase, excepto queso y mantequilla. Remate todos los Lunes y Jueves, de 1.30 a 6 P. M. La carga por sobornal debe venir dirigida a estación Alameda a nuestra orden y por carros completos al Desvío Gandarillas. Boletos a Casilla 1340.

**Raimundo Ureta Echazarreta.**
Gerente.

## CAMBIO

**Tipo de vendedor**

| | |
|---|---|
| COMERCIAL | $ 39.40 |
| UN PESO PAPEL vale | 6 1\|32 |
| £ POR DOLARES | 485 1\|2 |

**BANCO LONDRES Y AMERICA DEL SUD LTDO.**

(Antes Banco de Londres y Río de la Plata, Ltdo.)

Cambio sobre el exterior

| PLAZA | 90 D. V. | Vista |
|---|---|---|
| Londres | 39.40 | 39.85 |
| París | 23 1\|4 | 23 1\|2 |
| Amberes | 22 1\|2 | 23 3\|4 |
| New York | 8.13 | 8.20 |
| España | | 1.25 7\|8 |
| Italia | | 29 1\|4 |
| Brasil | | 40.00 |
| Uruguay | | 8.42 |
| Argentina | | 3.34 |
| Holanda | | 3.29 |
| Suiza | | 1.58 3\|4 |
| Siria | | 40.00 |
| Portugal | | 40.00 |
| Panamá | | 40.00 |
| Perú | | 40.00 |

# REVISTA DE FRUTOS DEL PAIS

### CENTRO DE CORREDORES DE PRODUCTOS

**Versión oficial de las operaciones registradas durante la semana del 6 al 11 de Setiembre.**

**Los precios corresponden a 100 kilos, salvo estipulación especial.**

**DIA 6**

600 sacos carbón de espino, el saco, c|u., $ 13. Alameda.
500 sacos cebada país, sin muestra, con saco, $ 27. Barrancas.
520 sacos cebada país, sin muestra, con saco, $ 25. Barrancas.
1047 sacos cebada país, sin muestra, con saco, $ 24.25. Barrancas.
300 qq. maíz amarillo, con saco, $ 30. Malloco.
**Precio trigo libre los 100 kilos sin saco, $ 56. Providencia.**

**DIA 7**

600 qqm. cebada Chevalier, con saco, $ 36. Barrancas.
**Precio trigo libre los 100 kilos, sin saco, $ 56. Providencia.**

**DIA 8**

1000 qqm. trigo florence, sin saco, $ 60. Providencia.
2000 qqm. cebada país, con saco, $ 25.50. Barrancas.
300 qqm. cebada país, con saco, $ 25.50. Barrancas
**Precio trigo libre los 100 kilos, sin saco, $ 56. Providencia.**

**DIA 9**

**Precio trigo libre los 100 kilos, sin saco, $ 56. Providencia.**

**DIA 10**

1700 qqm. trigo blanco, sin saco, $ 54.50. Fijación.
1000 qqm. cebada país forrajera, con saco, $ 25. Barrancas.
300 qqm. cebada país forrajera, con saco, $ 25. Barrancas.
1000 sacos papas amarillas, el saco, c|s., $ 21. Quinta.
700 qqm. afrecho s|s., $ 10. Melipilla.
**Precio trigo libre los 100 kilos, sin saco, $ 56. Providencia.**

Para el precio del trigo libre a fijar precio corresponde deducir $ 1.50, durante el tercer trimestre.

# REVISTA COMERCIAL EN PRODUCTOS DE EXPORTACION DE VALPARAISO

### (Especial para "La Nación" de Santiago)

Ha continuado la calma en los negocios de productos en general, observándose en la plaza de Valparaíso una paralización de ellos hasta un punto realmente extremo, el mercado no ha podido, en consecuencia, mantener los precios, los cuales casi en su totalidad se encuentran con tendencias a la baja y con diferencias bastante apreciables en sus cotizaciones.

Los embarques que anotaremos al pie de la presente revista, son de bastante importancia, pudiendo anotarse con preferencia avena y cebada, por los puertos de San Antonio, Talcahuano, Valdivia y Valparaíso.

Estos embarques son de transacciones con mucha anterioridad.

**PRECIOS POR LOS 100 KILOS CON SACO**

ARVEJAS VERDES.— Poca demanda por el momento. Podemos cotizarlas nominalmente $ 52 en puertos de embarques, clase garantida, sana, sin bruccos.

AVENA.— Queda con sus cotizaciones a $ 23.50, la avena forrajera rubia revuelta.

**AFRECHO AFRECHILLO.**— Cotizo siempre $ 15, bordo puertos.

CEBADA.— Cotízase actualmente como sigue:

Cebada forrajera, $ 26 base puertos.

Los embarques han sido de consideración.

CERA.— Demanda a $ 7 kilo, en puertos.

FREJOLES.—Completamente abatidos y de baja. Cotizo: nominal por falta de interés.

Pallares, $ 60 línea.
Triguitos, $ 56 línea.
Bayos burritos, $ 86 línea.

Queda el mercado sin órdenes y sin conocerse transaccoines.

GARBANZOS.— Este es uno de los únicos artículos que se mantienen muy firme, cotizándose a $ 1.40 kilo por garbanzos regulares harneados muy buena clase.

GUINDAS.— Pocas existencias; cotizo: $ 3.00 kilo.

HARINA.— Se muestra muy floja en sus cotizaciones, las cuales están alrededor de $ 36.50, entrega Setiembre-Octubre.

LENTEJAS.— Los precios más subidos que se han logrado obtener han sido de $ 78 bordo, sobre cuya base se han realizado suficientes ventas.

MIEL DE ABEJAS.— Todas las partidas que habían en venta se han colocado, quedando muy pocas existencias disponibles, sin embargo, los precios del extranjero han denotado una baja, cotizándose alrededor de $ 120 los 100 kilos neto con barril, en puertos.

MAIZ.— Abiertamente a la baja, cotizándose en Barón a $ 35 por colorado; el amarillo debe fluctuar alrededor de $ 35.50, pero lleva tendencias, con preferencia el colorado, de seguir bajando apreciablemente en sus cotizaciones. Se dice aún que se ofrecen vender ya en el centro a $ 28 en carro.

NUECES.—Bastante firme el mercado, con compradores a $ 2 kilo en Barón, por buena clase de exportación, 15 o|o máximo impurezas.

PASTO.— Cada día se muestra más flojo este renglón. Cotizo $ 7 los 100 kilos en procedencia. Pronto tendremos la iniciación de la nueva cosecha y con entregas del 1.er corte, dentro del mes de Noviembre.

PAPAS.— De consumo, en Barón, se venden a $ 24 saco, por partidas.

Se están ofreciendo vender actualmente papas amarillas semillón corahilas de los canales para siembras, pero los tenedores están pidiendo precios no inferiores a $ 30 saco, puesto a bordo Valparaíso, para prontas entregas.

QUILLAY.— Poco se puede hacer en esta cáscara, con motivo de haber pocas existencias. Cotizo nominal $ 82 en puertos.

SEMILLAS.— Sostenidas en sus cotizaciones, fluctuando como sigue:

Curagüilla, $ 22.50 en Barón.
Cáñamo, 45 en Barón.
Trébol, 130 en Barón.

TRIGO BLANCO.— Sólo los molinos efectúan compras de trigo, pues para la exportación con dificultad resultan los negocios. Basta apreciar que, según los últimos embarques habidos por los puertos del Sur, sólo se puede anotar un sólo embarque de trigo para el Callao. Con destino a continente no se conoce un sólo envío.

**EXPORTACION**
**Embarques efectuados por**
raíso
23-28 Agosto 1926.
CEBADA.— 6357 s. por el
Branch a Hull.
285 Lobos a Callao.
MAIZ.— 574 sacos por el
Calvo a Callao.
LENTEJAS.— 188 s. por
luán a Hamburgo.
50 s. por el Manuel Calvo
llao.
PAPAS.— 50 s. por Cacha
Pimentel.
20 s. por Cachapoal a
yo.
QUILLAY.—90 fardos por
Calvo a Bilbao.
SEMILLA CAÑAMO.—
Heluán a Amberes.
603 s. Saint Jean a Havre
**EMBARQUES EFECTUADOS SAN ANTONIO**
15-31, Agosto 1926.
CEBADA.— 5369 s. Heluán
beres.
1840 s. Heluán a Amberes
valier).
5072 s. Heluán a Hambur
655 s. Heluán a Hambur
valier).
3941 s. por el Murla a
1309 s. por el Murla a
go.
2913 s. por el Murla a
Hall.
7482 s. por el Murla a
Hull.
261 s. por el Teno a Bo
Arica.
682 s. por el Teno a Bo
Arica (Malta).
1750 s. La Paz a Londres.
FREJOLES.— 1556 bolsas
Carolina a Buenos Aires.
375 por el Carolina a
deo.
LENTEJAS.— 1,000 s. por
ta Teresa a Nueva York
kilos).
MAIZ.— 462 s. por el
Callao.
743 s. por el Oropesa a
MALTA.— 670 sacos por
lena a Bolivia, vía Arica.
MIEL.—163 bultos Heluán
burgo.
125 s. por Murla a Hambur
QUILLAY.— 34 fardos por
li a Marsella.
NUECES.— 325 s. por
a Buenos Aires.
LANA.— 79 fardos por
a Dunkerque.
50 fardos por Oropesa
pool.
**EMBARQUES EFECTUADOS TALCAHUANO**
AVENA.— 678 por Hondu
llao.
4120 s. por Murla a Am
750 por Murla a Londres
2650 por Oropesa a Liver
AFRECHILLO.—1758 s. por
la a Hamburgo.
1818 s. por Murla a Ham
AFRECHO.— 3333 s. por
a Hamburgo.
3877 s. por Murla a Ham
2590 s. por Murla a Ham
2590 s. por Murla a Am
1667 s. por Murla a Ham
HARINA.— 3000 s. por
Bolivia vía Arica.
LANA.— 38 fardos por
a Liverpool.
57 fardos por Oropesa a
que.
30 s. por Honduras a
LENTEJAS.— 2190 s. por
duras a Havre.
**EMBARQUES EFECTUADOS TOME**
Mes de Julio.
AFRECHO.— 1452 s. por
a Hamburgo.
1450 s. por Uarda a Ham
AVENA. — 125 s. por
Londres.
606 s. por Rhodopis a
MIEL.— 108 barriles por
pis a Hamburgo.
**EMBARQUES EFECTUADOS PENCO**
Mes de Julio.
AVENA.— 1736 s. por
Liverpool.
HARINA.— 600 s. por
Bolivia, vía Arica.
1500 s. por Maipo a Bol
Arica.
5000 s. por Cachapoal a
vía Arica.
100 s. por Bogotá a
LENTEJAS.— 375 s. por
Louis a Havre.
TRIGO.— 6256 s. Saint
Callao.
Valparaíso, 10 de Setiem
1926.
**Agustín Gazitúa.- Jorge**

Corredores en productos de
ción.— Oficina: calle
Teléfono 3950.— Casilla
paraíso.

**CAJA Crédito Popular**

TEATINOS, ESQ MAPOCHO
PRESTAMOS sobre alhajas, ropas, objetos, pianos, al

**1½% Mensual**

o sea, la mitad del interés de las agencias particulares
Horas de oficina:
De 9 a 5 sin INTERRUPCION.

14—S

**AL COMERCIO en General**

y a nuestros señores asociados y asegurados, se les comunica que el señor

ABSALON GONZALEZ LETELIER

dejó de ser empleado de esta Asociación desde el 1.o de Enero del presente año.

La Asociación del Trabajo de Chile.

Set—14

**CASAS**

en arriendo y venta. Ordenes nuevas. Amobladas.
195 — BANDERA 195
N|O

**Nuevos Discos «VICTOR»**

**RECIEN RECIBIDOS**

Una corta visita a nuestro Salón de Audiciones y podrán ser suyos los siguientes discos que envuelven las últimas novedades en discos Bailables:

| | | |
|---|---|---|
| 19652 | CUANDO PIENSO EN TI | Fox Trot |
| | LA DAMA DEL NILO | Fox Trot |
| 19648 | COLEGIAL | Fox Trot |
| | MIRA ESOS OJOS | Fox Trot |
| 19048 | AMOR, AMOR | Fox Trot |
| | MIROIR DE AMOR | Vals |
| 79522 | NUNCA ES TARDE | Tango Rosa Quiroga |
| | BEBA | Tango Rosa Quiroga |
| 79518 | EL AMOR DE LOS AMORES | Gato, Quiroga Magaldi |
| | LA JACHALLERA | Zamba, Quiroga Magaldi |
| 79536 | POBRE CHICA | Tango Orquesta |
| | RIE RIE | Fox Trot |
| 79531 | PERDIDA | Tango |
| | TRAIGA UN VENENO GARCON | Tango |
| 79553 | BUEN AMIGO | Tango |
| | VOLVERAS | Tango |
| 19636 | MARIPOSA DE SWANEE | Fox Trot |
| | MUÑEQUITA | Fox Trot |
| 19666 | AH! HA! | Fox Trot |
| | A TOMAR UNA COPITA | Fox Trot |

ESTOS Y MUCHOS OTROS DEBEN COMPLETAR su REPERTORIO VICTOR

**Curphey y Jofré Ltda.**

SANTIAGO, AHUMADA 200—VALPARAISO, ESMERALDA 99
BLANCO 637

**Puertas - Ventanas**

GALERIAS y PERSIANAS se hacen de medida y hay listas para entrega inmediata.
Ofrece la

**Barraca y Fábrica**
**LA REPUBLICA**

Domeyko 2354-Tel. 182 Parque
DESPACHO A PROVINCIAS
3.-S.

**"COMPAÑIA EXPLOTADORA DE ONIX Y MARMOLES DE CHILE"**

Cítase a Junta General Extraordinaria de Accionistas para el 21 del presente, a las 2 P. M., en las oficinas de la Cía. Huérfanos 1223, ofs. 17-19, para pronunciarse acerca de la reforma del artículo 7.o de los Estatutos sociales.

EL PRESIDENTE.

Set—21

**Sociedad Explotad**
**de**
**TIERRA DEL FU**

De acuerdo con lo d
en el artículo 14 de los
tos, se cita a los señores
nistas a Asamblea Gene
dinaria para el Jueves 2
tiembre, a las 2 1|2 P.
la Oficina de la Sociedad
de Blanco N.o 725, con
to de presentarles la Me
el Balance correspondiente
año terminado el 30 de J
Los accionistas que dese
recibir el próximo divid
letras sobre Londres, deb
aviso por escrito antes del
Setiembre, día en que se
el tipo de cambio para
en moneda corriente.
No se dará letras por
de £ 25
El Registro de Accionis
tará cerrado desde el 6
23 de Setiembre, ambas
inclusive.
VALPARAISO, 27 de A
de 1926.
EL DIRECTO

**Banco Españo**
**CHILE**

QUEDA A DISPOSICION DEL PUBLICO NUESTRA NUEVA SECCION

**Depósitos de Ahorros**

En la cual se abonará el INTERES DEL

**6 %** ANUAL.

Se reciben depósitos iniciales desde la suma de $ 10, y una vez abiertas las cuentas, desde la suma de $ 1.

EL GERENTE.
10-S

# UN SOLDADO DE LA MEDIA LUNA

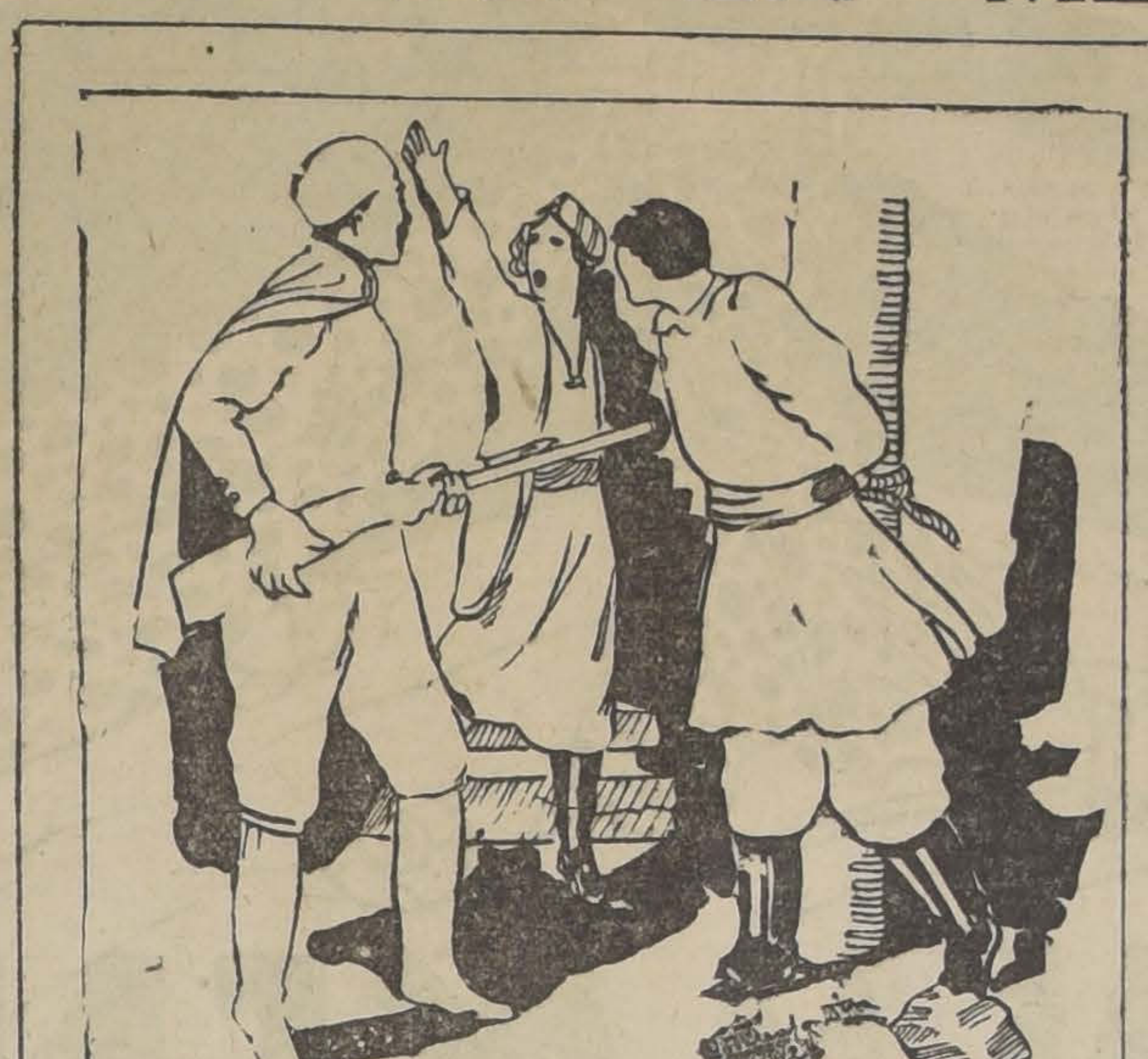

Una niebla espesa caía sobre el vilayeto de Pritchitnia, que marca, o, mejor dicho, debía marcar los límites entre la salvaje Albania y la bella y fértil llanura macedónica.

Las sombras de la noche envolvían ya las aldeas desiertas, devastadas por la ferocidad musulmana.

Un soldado, que vestía el pintoresco traje de los montañeses de Albania e iba montado en uno de esos caballos montañeses de extraordinaria resistencia, iba por la orilla de uno de esos riachuelos que surcan en gran número las llanuras de Mecedonia.

Era un hermoso muchacho, de unos veinticinco años y de ojos y cabellos negrísimos.

Parecía sumido en profundos pensamientos y no prestaba atención ni al rumor del agua, ni a la niebla que iba cayendo glacial, ni a la sombra creciente que hacía poco seguro el paso por aquellas regiones frecuentadas por bandidos búlgaros y macedonios sedientos de sangre turca.

Una profunda tristeza se reflejaba en el rostro del joven albanés, y sólo un brusco retroceso del caballo le arrancó de aquel ensimismamiento. Una casita blanca, hecha con troncos de árboles y techo de paja, le cerraba el paso. El albanés, al verla, no pudo reprimir una exclamación de alegría y saltó prestamente a tierra, acercándose a la casa.

—¡Madre!—gritó.

La puerta abrióse en seguida y apareció una mujer de cabellos blancos.

—¿Tú, mi Osmán?— exclamó, abrazando estrechamente al joven. ¿Qué has venido a hacer en estas regiones hijo mío? ¿No sabes quiénes están aquí?... ¡Los macedonios, los insurrectos!

Una sonrisa de desprecio plegó los labios de Osmán.

—Esos son bandidos— dijo—que no harán temblar a un hijo del sultán. No soy búlgaro. Mira mis galones, madre: los he ganado en el campo de batalla. Si mi padre viviera estaría orgulloso de su hijo. Cuando la guerra termine y la Media Luna del Profeta haga bajar la bandera roja de los insurrectos, iré a buscar su cadáver para sepultarlo donde debe estar.

Luego, después de un breve silencio, preguntó tímidamente:

—¿Y ella?

El rostro de la anciana se contrajo y repuso:

—Se fué después que los hijos de la montaña quemaron la aldea, y se halla entre las huestes de sus compatriotas, los búlgaros.

—¡Ella!— exclamó Osmán, con estupor.

—Sí, hijo. Los nuestros mataron a su padre, y desde entonces se ha puesto en contra de los súbditos del sultán.

El albanés, para ocultar la turbación que le producían aquellas palabras, golpeaba con la cimitarra el cercano tronco de un árbol.

—Adiós, madre— dijo de pronto.— Sólo tengo cuatro días de permiso, y, la frontera macedónica está muy lejos de aquí. Si las balas me respetan, volveré un día con los galones de oro, y estarás doblemente orgullosa de tu hijo. No tengo miedo a los macedonios, aunque son valientes adversarios.

—¿Partes ya?

—No se puede bromear con la disciplina militar, madre, y quiero ser un buen soldado.

—Guárdate de los búlgaros, Osmán.

—Un albanés de las montañas no tiene miedo a los bandidos. Adiós, madre.

Y después de abrazar a la anciana, montó a caballo y se alejó.

La niebla había invadido ya, la inmensa llanura de Pritchitnia y Osmán llevaría una media hora de marcha, cuando oyó un disparo de fusil que sonó a poca distancia, seguido de una violentísima descarga. El joven, conocedor del peligro, aflojó las riendas al caballo, que partió al galope.

Una segunda descarga resonó, y, alrededor de Osmán, silbaron las balas.

—Los búlgaros son pésimos tiradores— pensó— no valen la que los albaneses de la montaña.

En aquel momento, una bala le llevó la borla del fez.

—Ese sí, que es un buen tirador —murmuró Osmán;— será algún oficial búlgaro.

Apenas acababa de pronunciar estas palabras, cuando su caballo tropezó y cayó, arrojándole a cuatro metros de distancia.

Cuando el soldado se incorporó, vióse rodeado de una veintena de hombres vestidos con largas casacas, y el clásico gorro de piel negra.

—¿Qué queréis?— preguntó Osmán con aire de desafío.

—Tu vida — repuso fríamente uno de los que rodeaban;— prepárate a morir.

—Un soldado de la Media Luna no teme a la muerte— dijo el joven;— soy un albanés de la montaña, no un perro infiel.

—Ya lo sabemos— contestó uno de los hombres, en tono sarcástico —y si quieres, aún puedes salvar el pellejo.

Ante los ojos del albanés, pasó como una visión, al rostro de su anciana madre.

—¿De qué modo?— inquirió.

—Perteneces, si no me engaño, a la caballería de Alí Bajá.

—Es cierto.

—El que tiene el encargo de librar al vilayeto de Pritchitnia de las bandas insurrectas.

—No lo niego.

—¿Por qué camino deben pasar sus escuadrones?

—¿Qué dices, viejo?— exclamó el albanés indignado.

—Hay dos caminos a través de la montaña— prosiguió el insurrecto.— Si me dices por cuál pasarán las tropas, eres libre.

—Pasarán por el camino del Diablo— contestó irónicamente, Osmán.

El jefe hizo una señal y ordenó:

—Apollado junto a aquel árbol y atadlo.

Ya dos insurrectos iban a ejecutar la orden, cuando apareció de improviso, una joven rubia, de ojos azules, quien gritó imperativamente:

—¡Deteneos!

—¡Sava!— exclamó el albanés.

La joven búlgara lo miró sonriendo.

—¡Ah!... Es Osmán— dijo.— Ahora estáis en nuestro poder, y el amigo de mi padre y el mío, olvidará la Media Luna, y se convertirá en un insurrecto.

—Imposible, Sava— repuso Osmán, con tono firme.— Soy hijo de la montaña, y no conozco más que un amo: el Sultán.

—Lo veremos— dijo la muchacha.

Con enérgico gesto, hizo alejar a los insurrectos, y acercándose al albanés, le dijo:

—Un día, tus antepasados, lucharon contra los turcos, y se cubrieron de gloria. Eres hijo de uno de aquellos héroes que eran cristianos, y no adoradores de la Media Luna.

Renuncia a la nueva religión, y ven con nosotros a combatir al odiado musulmán.

—Soy turco — dijo Osmán— y he jurado fe a mi amo y señor. No lo traicionaré jamás.

—Dime, al menos, por dónde pasarán los escuadrones, y seré tu esposa.... Sé que me amas, Osmán.

—Sí— dijo el albanés;— te he amado apasionadamente, y por eso quise ir a la gue- para ganar galones, y hacerme digno de ti.

— ¿Me quieres por esposa?—insistió Sava.

—¿Si yo te indico el camino por donde pasarán las tropas, serás mía ?

—¡Te lo juro!

—Dame un beso, como prenda de amor.

El rostro de Sava se unió al del joven.

—Gracias— dijo éste.— Que vengan conmigo todos, y les enseñaré el paso.

A un grito de Sava, acudieron los insurrectos.

Llevadme hasta el borde del abismo de Teyk, y desde allí os enseñaré por dónde pasarán las tropas de Alí Bajá.

Pronto llegaron cerca del precipicio, en el fondo del cual corría un torrente.

—¡Este es el camino que atravesarán los soldados— exclamó Osmán.— ¡Id a buscarlos!

Y se arrojó al abismo, gritando:

—¡Adiós, Sava!... ¡Un soldado de la Media Luna, no traiciona jamás!

Emilio Salgari.

## El destino

Nace en un bosque venturoso |niño,
Mece madre infeliz su tosca |cuna;
Y más tarde el favor de la for- |tuna
Los destinos de un pueblo re- |girá.

Otro desventurado en regio |alcázar
Mira correr sus juveniles años;

Y.... tal vez con el tiempo los |rebaños
Del otro, infortunado, cuidará.

PEDRO BUENAVENTURA METASTASIO

## Testarudez

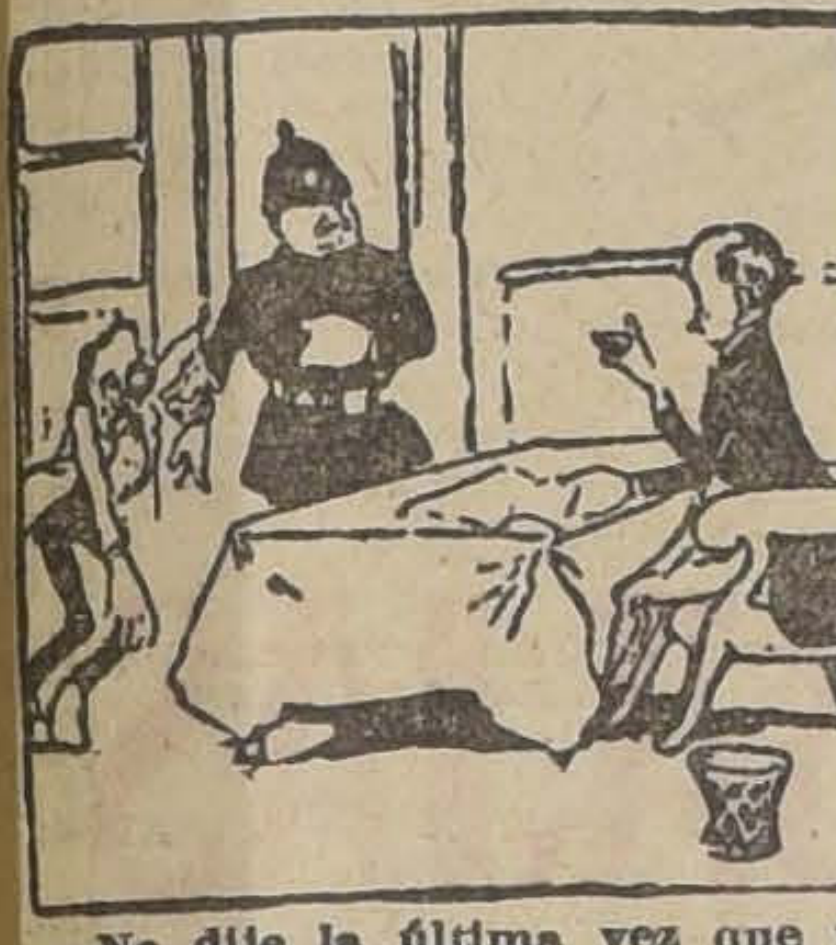

—No dije la última vez que no quería verle más por aquí?

—Es verdad, señor comisario; pero por más que se lo he dicho al agente, no me ha hecho caso.

## Párrafos instructivos

ANTES de que las pieles se tornaran en artículo de uso común, el número de focas que existía en el mundo era aproximadamente de cinco millones. En la actualidad se calcula que sólo existen alrededor de medio millón de esos animales.

SEGUN una sociedad francesa que ha traducido la Biblia a 517 idiomas, el número total de lenguas que se hablan en el mundo es de 660.

UNA ostra de quince centímetros de largo consume un sexto de centímetro cúbico de alimento sólido por día, a cuyo efecto necesita filtrar de quince a veinte litros de agua de mar.

LA mayor parte de los rubíes que existen en el mundo, provienen del valle Mogok, en Burma.

DICESE que las flores sacan del suelo doscientas veces su propio peso en agua, durante su vida.

LAS calles de Londres no estuvieron pavimentadas hasta el año 1533.

LOS cangrejos gigantes del Japón miden de un metro a un metro y medio de punta a punta de sus enormes garras.

## LA INFANCIA

¡Cuán bella es la mañana de la vida! Es más seductora que un día sereno y hermoso de Primavera, de esos apacibles días en que las almas sensibles admiran con éxtasis arrobador.

La infancia es la mañana de la vida. Hora bendita impregnada de pureza, armonías, perfumes y frescura. Ante la infancia todo sonríe, todo canta bajo el diáfano azul del cielo; la Primavera, orgullosa de sí misma, despliega sus radiantes y espléndidas galas. ¿Por qué? Porque la Primavera es el espejo de la infancia, de esa edad preciosa en que sólo se es feliz bajo la influencia del materno regazo.

¡Edad bendita! La naturaleza entera saluda a la infancia con su elocuente y poético lenguaje.

Más ¡ay! esta edad desaparece pronto para no volver jamás! Y llega el Invierno; el corazón palpita con fuerza inusitada, el jardín ons enoja, los prados nos hastían y el céfiro y la brisa nos molestan; la vida se nos presenta opaca y fría, como fuente de desengaños y amarguras.

Y entonces cuánto añoramos la dichosa edad de nuestra niñez, cuando escapábamos por los prados tras una dorada mariposa, cuando con nuestros juegos y risas alegrábamos el hogar, cuando con unción y recogimiento oíamos de labios de la abuelita los bellos cuentos del hada buena y del príncipe azul.

¡Cuán bella es la mañana de la vida!

SOMBRA.

DIBUJOS
Propaganda Comercial
Dirigirse a
Edmundo Villalón
D'A.
Casilla 3724.—Santiago

## El triunfo del conquistador

Cierto rey, después de una gran victoria, decidió que se rindiesen al general vencedor tres homenajes. Decretó que se le saludasen con clamorosos hurras; que entrase en la capital en un carro triunfal arrastrado por cuatro caballos blancos; y que los cautivos siguiesen el carro del triunfador atados de pies y manos.

Al oír esto, el general quedó sumamente complacido; pero, llegado el momento de disfrutar de estos honores, encontróse con que el rey, para mantenerle humillado en medio de su gloria, había dispuesto también tres clases de molestias.

En primer lugar, un esclavo debía acompañarle cabalgando a su lado, recordándole a cada momento que el hombre más pobre y miserable podía haber llegado a la posición que ocupaba él; en segundo lugar, el esclavo le daría un golpe siempre que el pueblo le vitorease, a fin de tener a raya la soberbia del vencedor; y, por último, el pueblo estaba también facultado para prorrumpir también, mientras el general gozaba de su triunfo, en las advertencias más severas para recordarle sus flaquezas.

## Colaboración

A esta página pueden enviar nuestros jóvenes lectores sus producciones, ya sea en prosa o verso, de índole literaria o educativa; pero siempre que sean originales y de corta extensión.

Es condición importante que dichos artículos no contengan nada inadecuado para los niños. En esta inteligencia excluiremos las composiciones de amor.

Deben remitirse a PAGINA DE LOS NINOS.— 'LA NACION".— Casilla 81-D.

En una galería especial publicaremos las fotografías de los autores de las mejores composiciones que se inserten durante el mes.

## Extraordinario

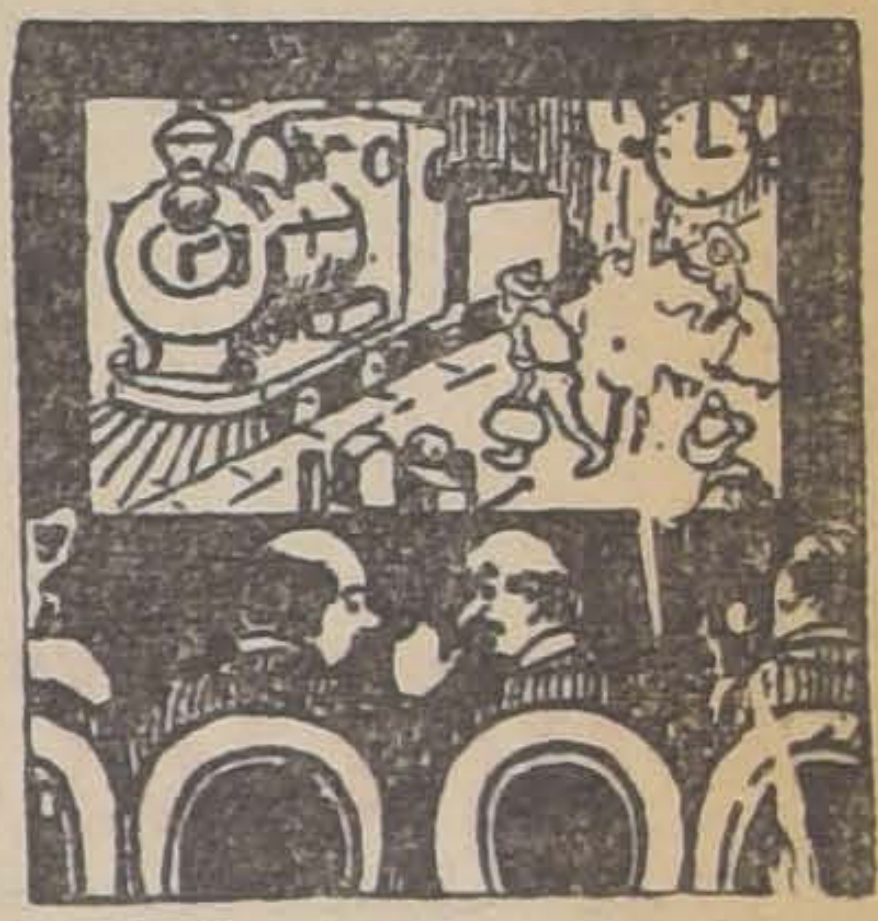

—¡Qué máquina maravillosa!

—¡Y qué servicio estupendo! He visto esta cinta cinco veces y en ninguna ocasión ha llegado atrasado el tren.

## MI CASA

Casa donde mis ojos vieron la luz de un día
un día limpio y claro lleno de resplandores;
donde había una madre buena que me quería
y consolaba todas mis penas y dolores

Amo la paz severa de tus patios oscuros
tus corredores grises y tus anchas ventanas,
el olor de tus huertos cargados y maduros
y los buenos consejos que me daba la anciana.

Casa llena de tantos recuerdos olvidados,
todo en vuestro recinto habla de mi pasado,
de mi niñez rosada como la Primavera.

Cuando mi vida era como un canto armonioso,
cuando alegre llegaba hasta el borde del pozo
a mirarme en el fondo de sus aguas serenas.

RAUL CAÑON ARTIGAS

# ENTRETENIMIENTOS

## TRES PASATIEMPOS

### Adivinanza

¿Quien es quien va caminando
Y no es dueño de sus pies,
Lleva el cuerpo al revés
Y el espinazo arrastrando
Y los pasos que va dando
No hay nadie quien se los cuente,
Y cuando quiere descansar
Mete los pies en su vientre?

### Charada

Segunda tercia, un abrigo
Que es tan sólo de marinos
Y aunque la encuentren confusa
Y aunque me llamen gringo
Yo les digo que es el to*
pues, señores, esto mismo.

### "EL PATO"

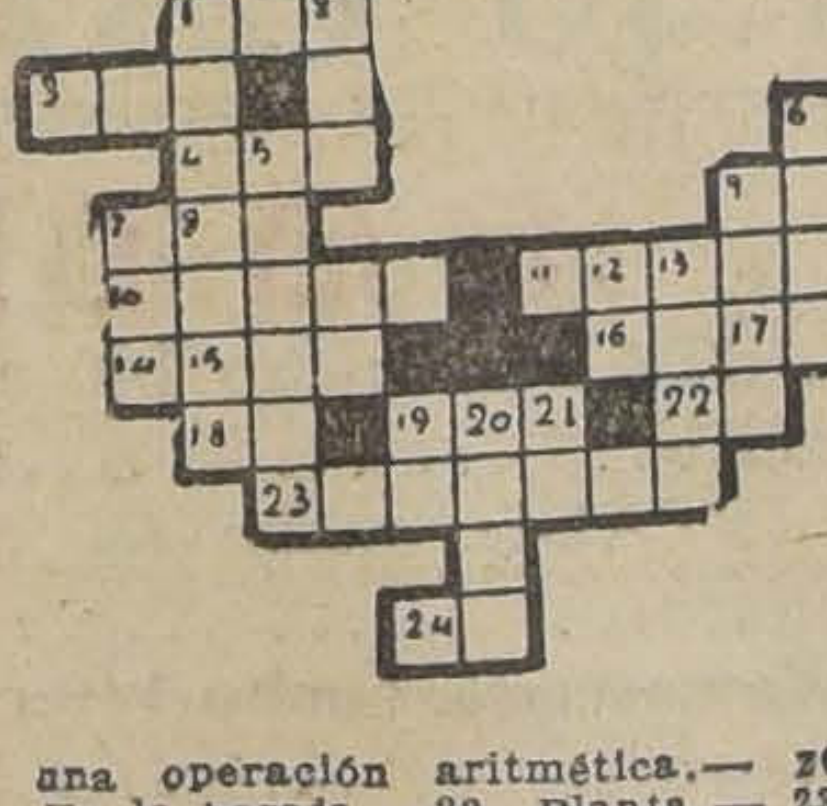

PUZZLE N.o 40

LISTA DE INDICACIONES

HORIZONTALES:

1. Nombre de mujer.—3. Alimento.—4. Título que se da a los canonizados.— 7. Medida de tiempo.—8. Tiempo de verbo.—9. Nota musical.—10. Sano y salvo.—11. Parte del cuerpo (plural).—13. Pronombre.—14. Infinitivo.—15. Gran masa de agua.—16. En la baraja.—18. Al revés, nota musical.— 19. Signo de una operación aritmética.— 20. En la baraja.—22. Planta.— 23. Despacho.—24. Voz de carretero.

VERTICALES:

1. Nombre de varón.—2. Todavía.—5. Arreglado.—6. Para los domingos.—7. Pronombre posesivo.—9. Apodo.—12. En la baraja.—13. Señal.—17. Planta.—19. Nota musical.—21. Nota musical.—20. Con una S delante, sagrado.

Envíenos las soluciones de estos tres pasatiempos y tendrá opción a un premio de $ 10.

Dirija sus contestaciones a la Sección Entretenimientos.— "La Nación".— Casilla 81-D., antes del Sábado próximo.

Para jardines, GRANADA.
Para mujeres, MADRID.
Para Sombreros de PAJA
No hay como los
ROSENBLITT.
12—S

Para jardines, GRANADA.
Para mujeres, MADRID.
Para Sombreros de PAJA
No hay como los
ROSENBLITT.
12—S

JUVENTA
EL DESAYUNO IDEAL
Gran reconstituyente y alimento ideal para desayunos y superalimentación
El alimento más tolerable para niños, estómagos delicados y para los enfermos.
En este alimento se han reunido todas las perfecciones registradas hasta el día en el moderno ramo de alimentación de régimen.
VEASE SU NOTABILISIMA Y EXCEPCIONAL COMPOSICION
Leche en polvo 15 o|o, Yema de huevo disecada y pura 10 o|o, Maltas y Vitaminas del germen de trigo verde con los fosfatos del mismo (Fitina), 17 o|o; Cacao de Caracas 30 o|o, Sales Nutritivas de Soxhlet 9 o|o, Glicero-fosfato de Cal 1 o|o
De venta en toda buena botica.
Concesionario:
J. ARMENGOL. — Estado 247. — Casilla 1668. — Santiago

## LAS PALABRAS CRUZADAS ILUSTRADAS

Soluciones hasta el Sábado próximo

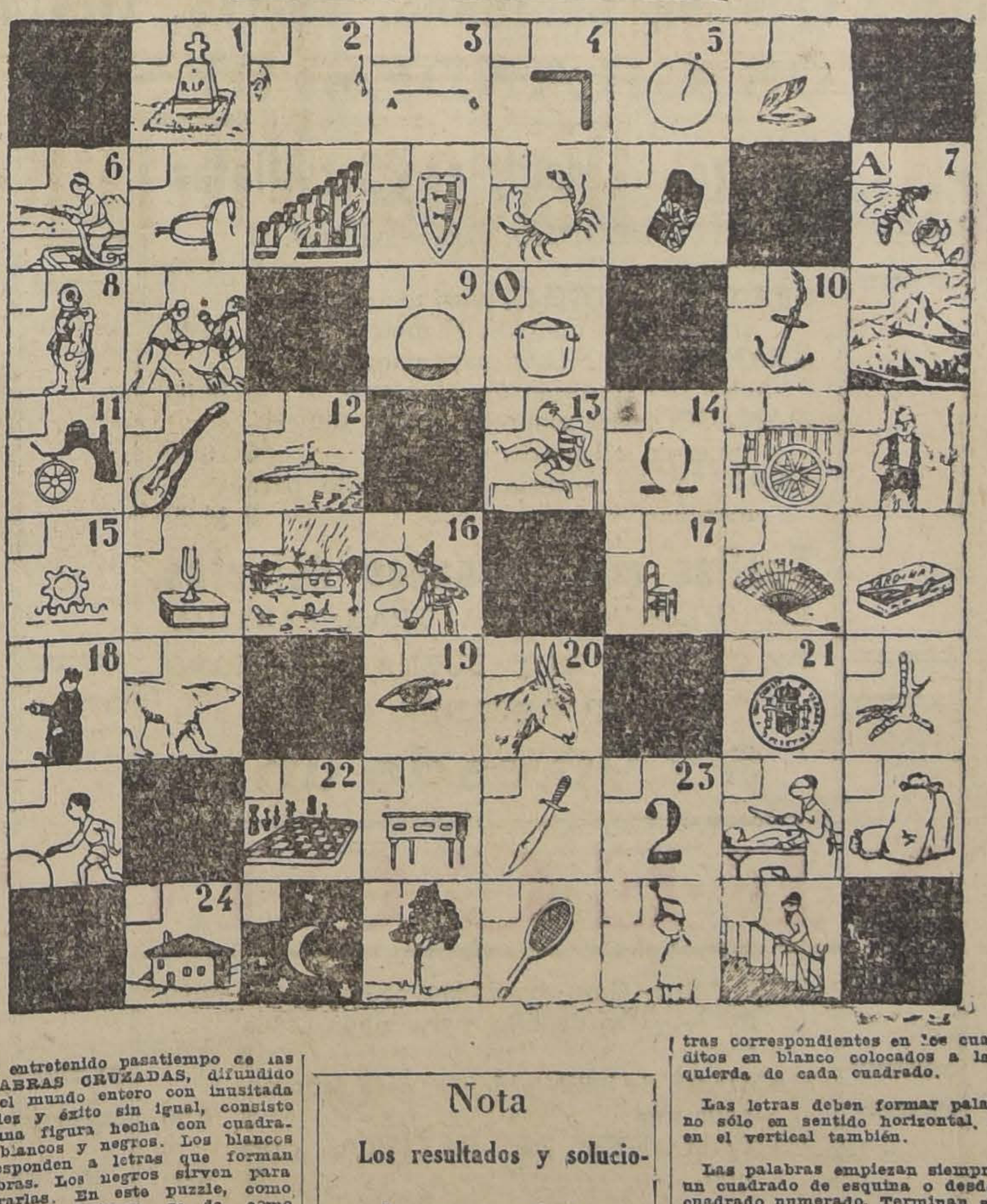

El entretenido pasatiempo de las PALABRAS CRUZADAS, difundido por el mundo entero con inusitada rapidez y éxito sin igual, consiste en una figura hecha con cuadrados blancos y negros. Los blancos corresponden a letras que forman palabras. Los negros sirven para separarlas. En este puzzle, como saben los lectores, se da como orientación para buscar las palabras, una alusión a su significado. Las PALABRAS CRUZADAS ILUSTRADAS, derivación del puzzle y que fueron dadas a conocer por nuestro colega "Los Tiempos", innova en esta materia.

En ellas cada cuadrado contiene un dibujo representando un objeto cuya primera letra corresponde con la del cuadrado mismo.

Trátase de adivinar qué representan los dibujos contenidos en los cuadrados y de ir colocando las letras correspondientes en los cuadraditos en blanco colocados a la izquierda de cada cuadrado.

Las letras deben formar palabras no sólo en sentido horizontal, sino en el vertical también.

Las palabras empiezan siempre en un cuadrado de esquina o desde un cuadrado numerado. Terminan siempre en un cuadrado de esquina o en un cuadrado negro. Nunca una palabra continúa de una línea a otra.

Las soluciones a este pasatiempo deben dirigirse antes del Sábado próximo a la Sección Entretenimientos "La Nación", Palabras Cruzadas Ilustradas.

Premiaremos con 10 pesos la solución que resulte favorecida en el sorteo de las soluciones exactas. El resultado lo publicaremos el Domingo próximo.

### Nota

Los resultados y soluciones de estos pasatiempos se publicarán en la página de Entretenimientos del próximo Domingo.

## EL CONCURSO DE GLIMERICKS

EL GLIMERICK, una vez resuelto y completo, es una estrofa de cinco versos, de los cuales riman los dos primeros y el último, y el tercero con el cuarto. La persona que propone un GLIMERICK deja en blanco las terminaciones de los versos y las reemplaza por su significado aproximado. Las definiciones de la palabra o palabras que se omiten, están entre paréntesis.

No pongan atención sobre el número variable de los puntos que se han publicado en los distintos versos, pues esto sólo indica la falta de una o más palabras y no el número de letras de que constan.

### Glimerick N.o 80, por Johiro

Se va acercando el.. .. .. .. .. .. (18 de Setiembre)
En que el chileno .. .. .. .. .. ..(a competencia)
Con entusiasmo.. .. .. .. .. .. .. (se anima)
Y a la pampa con su.. .. .. .. ..(nombre cariñoso que se da a la mujer)
El patriotismo.. .. .. .. .. .. .. (le conduce).

### BASES DEL CONCURSO

Todos los Domingos publicaremos un GLIMERICK.

Premiaremos con 10 pesos la solución que resulte favorecida en el sorteo de las soluciones correctas.

los GLIMERICKS originales que nos envíen los lectores y que se publiquen, serán premiados con 5 pesos. Es indispensable que vengan acompañados de las soluciones correspondientes.

Junto con la solución debe incluirse uno de los cupones especiales que se publican para este juego.

JUEGO EL GLIMERICK — "LA NACION" — CASILLA 81 D.

### CUPON — JUEGO GLIMERICK "LA NACION"

## RESULTADOS DE LOS ENTRETENIMIENTOS DEL DOMINGO ULTIMO

### Glimerick N.o 79.—Por Jacobo Grass Salomón.—Solución

¿En qué se parecerán, ELEUTERIO,
Un cabaret de fama Y UN CEMENTERIO?
—No noto el parecido yo, DE VERAS
—En que están llenos de CALAVERAS.
—Tienes mucha razón, tú DESIDERIO.

De las 265 soluciones recibidas, 96 fueron exactas.

Sorteado el premio, correspondió a la solución firmada por Alberto Jara C., Aconcagua 633.

### Puzzle "El Globo".— Por Emmita.— Solución.

HORIZONTALES: 1. Fa.—3. Ir.—5. Mar.—8. Templo.—11. Atea.—13. AS.— Té.— 15. Re.—16. Ed.—18. Román.—20. Cera.—21. Ama.—23. Al.—24. Doce.—25. Lo.—27. Mimí.—29. Osa.—30. Zar.—31. Aria.—32. Ce.—33. Yo.—34. Cara.—36. La.—38. La.—40. As.—42. A. M.—43. Sereno.—45. No.—47. Le.—49. Ema.—51. Aya.

VERTICALES: 2. Amparo.— 3. Itata.—4. Retén.—6. Al.—7. Roe.—9. Me.—10. Asomos.—12. Cerámica.—13. Arado.—16. Re.—17. Dalia.—19. Macaco.—22. Alá.—26. Oruro.—27. Más.—28. Ir.—35. Al.—37. Gas.—39. Amo.—41. Sena.— 42. Ana.—44. Ro.—46. Fe.—48. Ley.—50. Más.

Soluciones recibidas: 346; correctas: 221.

El premio correspondió a la solución de Ludmila V., Molina 266.

PUZZLE DE LETRAS CRUZADAS ILUSTRADAS

Treinta y cinco soluciones llegaron acertadas, de entre las cuales correspondió el premio a Julio Paredes C., Viña del Mar.

NOTA: Los premios se pagan en esta Empresa de 6.30 a 7.30 de la tarde, todos los días hábiles, debiendo las personas favorecidas justificar previamente su identidad.

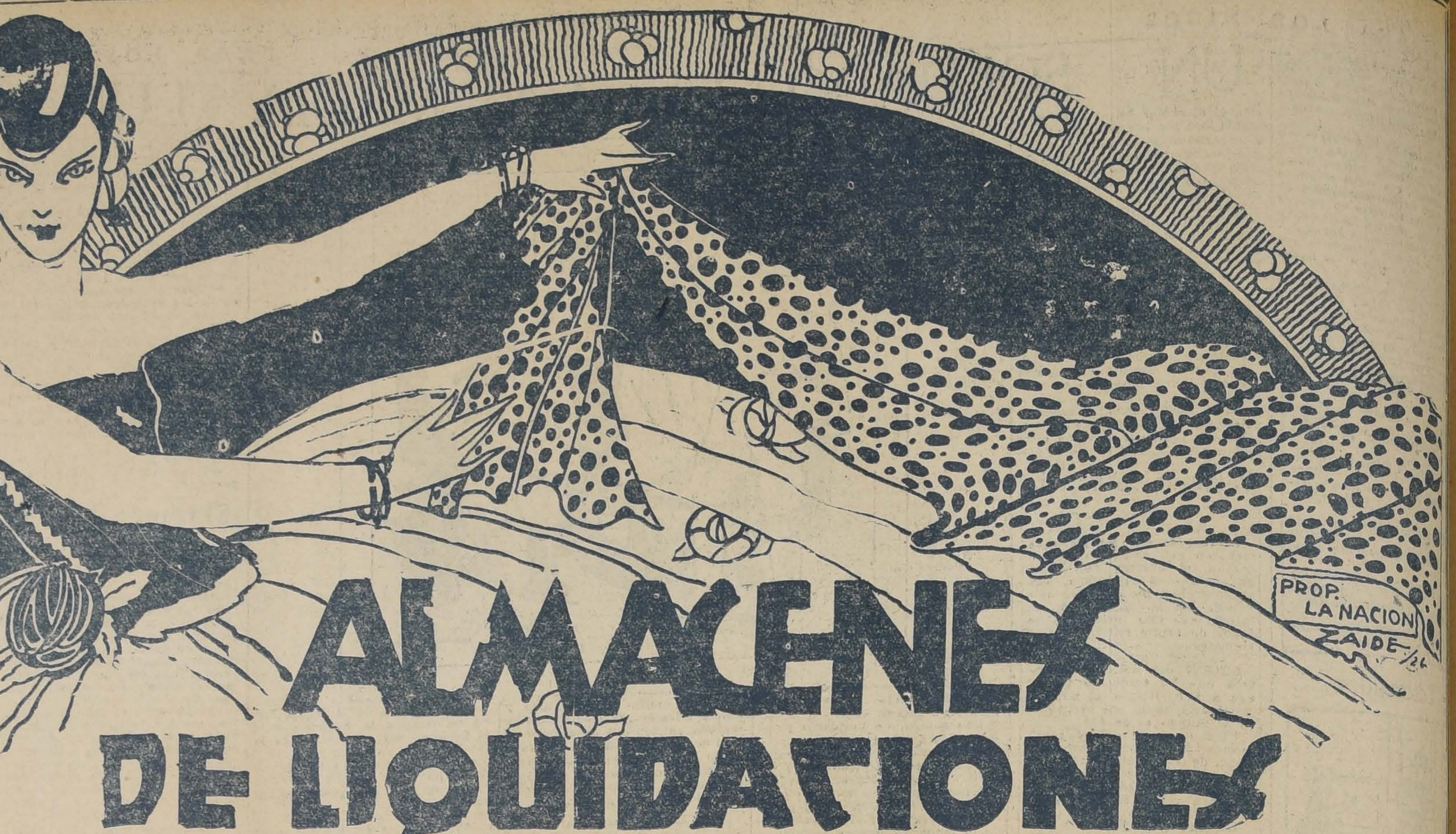

# ALMACENES DE LIQUIDACIONES

## Iniciará Mañana la Semana de SENSACIONALES REBAJAS

### Algodones

| | |
|---|---|
| HOLANDAS para delantales, el metro. | $ 1.40 |
| CRETONAS en cien colores, el metro. | $ 1.80 |
| GENEROS escoceses de 1 mt. de ancho, el metro... | $ 1.95 |
| CEFIROS para camisas, en colores, el metro... | $ 1.90 |
| VIYELLAS finas, muchos colores, el metro... | $ 1.80 |
| BRINES de hilo, en colores lisos, el metro... | $ 2.40 |
| CEFIROS de puro hilo, en 1 mt. ancho, el metro... | $ 2.80 |
| CRETONAS en dibujos nuevos, 1 mt. de ancho, el metro... | $ 2.90 |
| OPALES finos, en todos los colores, el metro... | $ 2.90 |
| OPALINA de hilo, para ropa interior, el metro... | $ 4.80 |

### Lanas

| | |
|---|---|
| SARGAS de pura lana, el metro ... | $ 5.90 |
| LANAS en varios colores, ancho 140 centímetros, el metro... | $ 8.90 |
| SARGAS de pura lana, ancho 140 centímetros, el metro... | $ 11.80 |
| GABARDINAS francesas, todos los colores, el metro... | $ 12.80 |
| ESPUMILLAS de lana, el metro ... | $ 14.80 |
| MARROCAINS finos, 140 de ancho, rebajados de $ 22.00, el metro, a | $ 16.80 |
| POPELINAS finas, de 1.30 de ancho, el metro... | $ 19.80 |
| POPELINAS gruesas y suaves, de 140 de ancho, el metro... | $ 24.80 |
| KASHAS muy finos, ancho 140 ctms., el metro... | $ 25.00 |
| NOVEDADES y fantasías de lana, ancho 140 centímetros, el metro ... | $ 24.80 |
| COTELE, muy fino, el metro... | $ 29.80 |
| POPELINAS finísimas, ancho 140 centímetros, el metro ... | $ 34.80 |

### Sedas

| | |
|---|---|
| PONGES de seda, todos los colores, el metro... | $ 8.90 |
| RASOS de seda, varios colores, el metro | $ 8.90 |
| PONGES gruesos, para blusas de smokings, el metro... | $ 16.80 |
| ESPUMILLAS, en todos los colores, el metro... | $ 17.80 |
| ESPUMILLAS finas, todos los colores, el metro... | $ 24.80 |
| ESPUMILLAS gruesas, lo mejor, el metro... | $ 29.00 |
| RAYON negro, para tapados, el metro | $ 45.00 |
| CREP Satán negro, grueso, el metro... | $ 48.00 |
| SEDAS de fantasía, el metro... | $ 34.80 |

## 2.° PISO

**Retazos de Jersey de Seda desde UN PESO cada uno**
**RETAZOS DE CRETONAS, VICHYS, LIENZOS, PERCALAS, CEFIROS, CREAS**
**RETAZOS GRANDES DESDE $ 1.40 CADA UNO**

### Géneros Blancos

| | |
|---|---|
| LIENZO lavado, el metro... | $ 1.00 |
| LIENZO fino, mejor que Caballo Alado, en cortes de 5 a 10 metros, el metro | $ 1.90 |
| CREA INGLESA, ancho 170 centímetros, el metro... | $ 3.60 |
| CREA ½ hilo, ancho 170 centímetros, el metro... | $ 5.90 |
| CREA finísima, todos los anchos, el metro... | $ 7.90 |
| CREA CRUDA, para sábanas, ancho 160 centímetros, el metro... | $ 3.60 |

### Género para Manteles y Servilletas

| | |
|---|---|
| GRANITE DE HILO, para servilletas, el metro... | $ 5.90 |
| GRANITE DE HILO, para manteles, ancho 170 centímetros, el metro, a... | $ 12.80 |
| GRANITE DE HILO, para manteles, ancho 200 centímetros, el metro, a... | $ 14.80 |
| DAMASCO para manteles, ancho 160 centímetros, el metro... | $ 8.90 |
| GRANITE de fantasía, en puro hilo, para manteles, el metro... | $ 14.80 |

**Toallas con pequeños defectos**

LIQUIDAREMOS UNA GRAN PARTIDA, DE CALIDAD MUY BUENA Y TAMAÑO MUY GRANDE, A

**$ 7.90 cada una**

### COTIS

| | |
|---|---|
| COTI LISTADO, ancho 140 centímetros, el metro... | $ 6.90 |
| COTI LISTADO, ancho 150 centímetros, el metro... | $ 7.90 |
| COTI adamascado, ancho 140 centímetros, el metro... | $ 8.90 |
| COTI adamascado y mercerizado, el metro... | $ 19.80 |

### SABANAS Y FUNDAS

| | |
|---|---|
| FUNDAS de buen lienzo, cada una... | $ 1.90 |
| FUNDAS de buen lienzo, bordadas, cada una... | $ 2.90 |
| FUNDAS para almohadones, bordadas, cada una... | $ 4.90 |
| SABANAS de crea cruda, cada una ... | $ 6.90 |
| SABANAS de crea inglesa, cada una ... | $ 8.90 |
| SABANAS grandes, en calidad superior, cada una $ 17.80, y... | $ 14.80 |

## CONFECCIONES

| | |
|---|---|
| VESTIDITOS para niñitas, cada uno. | $ 2.40 |
| CAMISAS para señoras, cada una ... | $ 2.40 |
| DELANTALES de cretona, cada uno . | $ 3.90 |
| DELANTALES-BATAS en cretona y brin de hilo, cada uno... | $ 7.90 |

| | |
|---|---|
| BLUSAS de Gasa, bordadas, cada una. | $ 7.90 |
| MAMELUCOS de hilo, para niños, cada uno... | $ 5.90 |
| CAMISAS de batista blanca, para señoras, cada una... | $ 6.90 |
| PANTALONES DE BATISTA, cada uno... | $ 6.90 |

| | |
|---|---|
| COMBINACIONES de ropa interior, en batistas de colores, cada una ... | $ 12.80 |

Y MIL ARTICULOS MAS EN CONFECCIONES, A PRECIOS MAS BARATOS QUE NUNCA

## ESTADO 135 : : : DELICIAS 3035

LA NACION

Santiago, Setiembre 12 de 1926

## LEGISLACION SOBRE MENORES ABANDONADOS Y DELINCUENTES

Un grupo de diputados de todos los partidos políticos ha presentado a la Cámara de Diputados un proyecto sobre protección a los menores abandonados y delincuentes. Es una pieza sobria, bien meditada que intenta solucionar uno de los más graves problemas de la vida nacional.

El régimen de prevención oficial del delito y del abandono de los niños desvalidos es en este país todavía elemental y primitivo. El fracaso de la Escuela de Reforma se debe especialmente a que la escuela no puede tener acción alguna sobre la delincuencia infantil, mientras no exista una legislación moderna y científica que consulte la defensa moral de los menores y un sistema adecuado de prevención del delito.

No vale la pena apoyar aquí la iniciativa de los diputados firmantes del proyecto trazando el cuadro sombrío y nebuloso que representa en Chile la delincuencia infantil. El mal es grave y profundo, sin atenuantes, y no hay más que ir directamente hacia su solución. Este es el objetivo sustancial que inspira el proyecto.

En cuatro capítulos ha separado la interesante materia el proyecto en cuestión. El primero se refiere a la pérdida de la patria potestad y al enjuiciamiento y reclusión de menores; el segundo establece las bases para la formación del Patronato del Estado y Tribunales de Menores a que se alude en el capítulo anterior; el tercero se refiere a la organización de los reformatorios y asilos de menores; y el cuarto, establece la financiación del proyecto.

Dentro del primer capítulo se proponen reformas sustanciales del Código Civil, en lo que se relaciona con la definición, obligaciones y derechos de la patria potestad. Contiene en conjunto este capítulo una disposición bien definida sobre la defensa del menor hasta la edad de 18 años, señalando las responsabilidades de sus guardadores y estableciendo una especie de protección moral y física del niño y del adolescente.

El capítulo sobre constitución del patronato del Estado y tribunales de menores corresponde a la organización de los cuerpos jurídicos y penales que tendrán a su cargo la atención de los menores sin patria potestad y sobre los delincuentes. Dispone este proyecto la creación de un ministerio público de menores, independiente de los tribunales ordinarios de justicia y que la ley sea aplicada por jueces especiales nombrados por el Presidente de la República en terna propuesta por las Facultades de Medicina y Humanidades. El Tribunal de Menores será asesorado por una "alcaidía" dirigida por tres médicos psiquiatras. Se consulta también la existencia de un laboratorio de psicología infantil para los exámenes médicos y psíquicos.

Dentro de este mismo capítulo se consulta además la creación de un Consejo de Protección de Menores que tendrá la misión superior de supervigilar la atención y educación de los menores, estudiar los presupuestos de las escuelas y colonias que consulta la ley y de controlar la acción de los guardadores y tutores nombrados por los jueces. Finalmente este capítulo se refiere a la organización administrativa de la ley, determinando los funcionarios que se precisan para aplicarla.

Puede decirse que el aspecto técnico y jurídico de la protección del niño queda en este capítulo convenientemente consultado.

En el capítulo destinado a los reformatorios y asilos de menores se consulta la creación de colonias rurales para abandonados delincuentes y no delincuentes, con instrucción especial y técnica.

El financiamiento del proyecto abarca siete incisos diferentes, a saber: con el 50 por ciento de los fondos destinados a la enseñanza anti-alcohólica, con las sumas que se consulten anualmente en la ley de presupuestos, con 600 mil pesos desglosados del millón de pesos que se destina para remonta y fomento de la raza caballar del Ejército, con 500 mil pesos que están destinados para el fomento de la raza caballar de carrera, con las multas y comisos por infracción de la ley de alcoholes, hechas ciertas excepciones, con el item que se consulta ahora para la Escuela de Reforma y con un 50 por ciento del producto del impuesto de 2 pesos por tonelada de la exportación del hierro.

Representa en suma este proyecto un laudable esfuerzo hacia una legislación científica y ordenada en favor de la infancia desvalida y delincuente que va más tarde, en las circunstancias actuales, a engrosar el pavoroso porcentaje de la criminalidad y de la inmoralidad y pauperismo ambientes. Aún más, entendemos que es el primer proyecto de ley que se presenta abarcando los distintos aspectos de este problema.

Hay, sin embargo, en este proyecto un punto que pudiera ser objeto de una fundada reserva u objeción. Es el que se refiere al financiamiento de los gastos que ha de imponer esta ley. Figuran allí partidas que en conjunto suman más de un millón de pesos y que se cargan a recursos ya destinados por una ley de carácter permanente a determinados servicios. No parece prudente ni razonable financiar leyes nuevas con recursos que están ya destinados también por leyes a otras inversiones. Este sistema vendría a establecer una instabilidad funesta en la legislación y un precedente vicioso que conviene contener a tiempo.

Por otra parte ha de tomarse en cuenta que la financiación de los presupuestos ha sido obtenida este año mediante un esfuerzo máximo de reducciones y supresiones de servicios, imponiendo sacrificios extremos a los distintos Departamento del Estado. Cada partida ha llegado a representar dentro de este régimen de economías una porción mínima, no susceptible de nuevas modificaciones. Por lo tanto si esta ley viene a cercenar partidas ya destinadas y legalmente ineludibles, se tendría que buscar otras fuentes de recursos para satisfacerlas y no se ve entonces que conveniencia habría en establecer este medio indirecto de financiamiento, cuando se podría buscar desde luego, para este proyecto, una fuente de recursos totalmente independiente.

Se trata, como se ve, de un defecto fácil de corregir y estamos ciertos que la Cámara ha de tomarlo en cuenta al discutir el proyecto. Por lo demás, la necesidad apremiante de legislar sobre la materia de este proyecto estimulará al Congreso para convertir cuanto ante en ley, esta generosa y laudable iniciativa.

## CUMPLIO SU MISION

En los viejos corredores del Instituto Nacional, en sus aulas, en sus salas y en sus laboratorios, hay una intensa sensación de frío y de ausencia.

Allí donde se han educado incontables generaciones, donde se han moldeado tantos espíritus selectos donde medio país bebió el agua bendita de una refinada educación humanística, allí hay en estos instantes un recogimiento de pena y un ahogo de sollozos.

El jefe ha caído en plena actividad, en la arena misma del bregar cotidiano, junto a lo que fué su convicción superior: el cumplimiento del deber.

Cincuenta años de lucha no eran nada para el Rector del Instituto Nacional; cada mañana rejuvenecía su espíritu y ni los crudos inviernos ni los otoños fríos le impidieron jamás que estuviera junto al inspector, al profesor y al alumno, estimulándolos siempre para que la vieja casa solariega siguiera sus tradiciones de orden y su ritmo de progreso.

Pero tronchada ya su existencia hoy desfilarán en larga caravana camino a la última morada, sus amigos, sus ex-alumnos, el cuerpo de profesores, sus discípulos.

Y nunca un homenaje se hará con más justicia, nunca la muerte podrá infundirnos más misterio y más respeto, que al paso de su cortejo funerario: se van con el Rector tantas tradiciones, tantas enseñanzas hermosas, tanta ecuanimidad, tanta rectitud, que podríamos decir que se apaga con él una palpitación de la República.

Quiso morir en el colegio histórico, acaso para que mil generaciones más se inspiraran en su ejemplo.

Mañana, al iniciarse la Primavera, volverán otra vez a las aulas terminadas las vacaciones, cerca de dos millares de alumnos y un centenar de maestros; pero en los viejos aposentos del Instituto Nacional, se sentirá por mucho tiempo el vacío de la personalidad inconfundible del señor Espejo Varas.

RAFAEL SILVA LASTRA.

## JUSTICIA RAPIDA

Con motivo de haberse hecho cargo ayer de su nuevo puesto de Juez del Cuarto Juzgado en Lo Civil, el señor Eduardo Erazo, se han publicado algunas informaciones sobre la labor desarrollada por este funcionario frente al 5.o Juzgado del Crimen.

Sin contar las apelaciones, el señor Erazo, despachó en los dos años que sirvió el Quinto Juzgado más de 800 causas, es decir 400 por año o sea más de una por día. Dentro de los procedimientos judiciales de este país, esta diligencia extraordinaria denuncia un caso ejemplar, casi único. Lo frecuente aquí es que la justicia marche con excesiva lentitud, que los procesos se archiven y se empapelen bajo la pesada ruma de expedientes que van cubriéndose de polvo y de paciencia en los estrados de la justicia. Es, sin duda, un ejemplo de actividad el que arroja el balance de la labor de éste funcionario que en una atención de 4.200 causas ha podido fallar más de 800.

No puede haber una sociedad en orden ni una colectividad en paz, si no se aplica una justicia rápida: con razón, el ex-Presidente, señor Germán Riesco, con una sabia intuición de la política de buen gobierno, condensó en estas dos palabras, parte de su acción gubernativa. El llegar a aplicar en los Tribunales del país una justicia rápida, constituyó uno de los objetivos esenciales de su Gobierno.

El proceso complicado de la justicia, la dilación con que se desarrolla habitualmente, representan uno de los males invisibles, pero más graves de nuestra administración. Aparte del gravámen económico que implica para el Estado una justicia lenta y perezosa, se acumula sobre este vicio un gérmen de perturbación que afecta a la sociedad, a los negocios y en general a la vida entera de la nación.

Por otra parte, la labor desarrollada por el señor Erazo en los dos años que atendió el Quinto Juzgado da la medida de lo que se puede hacer cuando hay voluntad y un sentido exacto de la responsabilidad del funcionario judicial.

Es agradable tomar notas de estos casos extraordinarios de labor en la administración de la justicia cuando hay motivos sobrados para desaliento y pesimismo.

J.

Compro Fundo
SITUADO CERCA DE SAN ANTONIO
DE RIEGO Y DE RULO O DE RULO SOLO. PRECIO:
$ 500,000 MAS O MENOS
SECCION FUNDOS
CARLOS OSSANDON B.
BANDERA 168

DE IRIS

# El padre Coue

I

PARIS, Agosto de 1926.

Se ha ido, gastado hasta la última fibra de su recia estructura por una constante y total dádiva de sí mismo, en alivio del dolor humano.

La prensa francesa le ha dado en sus artículos el nombre con que lo llamaron las turbas de desventurados que golpearon a su corazón: **"Padre Coué"**. Se le ha llamado aún **"Le Marchand de Bonheur"**.

Ejerció el maravilloso comercio de la Esperanza invencible.

Abrió las posibilidades infinitas de la vida, ante la oscura derrota humana. Todos los dolores fueron al encuentro de ese hombre humilde, salido del pueblo, modesto, sencillo y todos los dolores fueron derrotados por su palabra infantil.

La neurosis rebelde a tiempo y tratamiento; las llagas del cuerpo y también del alma cedieron incondicionalmente a su sencilla palabra de Apóstol. Apóstol, sí, de un Evangelio nuevo en fuerza de haber envejecido durante veinte siglos de incomprensión. Se empeñaba Coué en manifestar que no era un Mago, ni un Taumaturgo, sino el modesto aplicador de una ley natural, llevada a la práctica, por un procedimiento ingenuo. No pretendía estar inspirado ni haber descubierto misterio alguno, tampoco se vanagloriaba de poseer una ciencia profunda, ni de haber adquirido un privilegio.

En su niñez le interesó la química, pero lo exiguo de su recurso sólo le permitió obtener título de farmacéutico. De la ciencia que amaba, con su secreto instinto, sólo pudo coger una partícula, y le bastó para fundar una ley transcendental. Más ciencia quizá, lo hubiera ofuscado.

De la luz infinita, sólo tuvo la chispa indispensable para encender un cirio... pero a la luz de ese cirio, la humanidad ha descubierto un abismo, y ha visto encenderse una cima.

El arte con sus atrevidas proyecciones no logró tender el Puente, con que Coué acaba de unir nuestra breve conciencia humana, a la subconciencia vasta y profunda...

Los poetas cantan demasiado alto y los artistas ponen tan densos velos a sus oraciones que no logran ser comprendidos por los modestos obreros que luchan en la llanura... El Padre Coué no era orador, ni filósofo, ni naturalista, pero supo amar la sencilla belleza del reino de Dios, que se revela a los puros y humildes de corazón.

Halló una fórmula, que cual varilla mágica permite al hombre subyugar al Amo o al Monstruo que gobierna su vida.

En el ejercicio de su cargo de farmacéutico, notó que los medicamentos operaban sobre los enfermos, en razón directa de la sugestión empleada por el médico o boticario. Fué menester un hombre tan sencillo como Coué para descubrir la poderosa entidad de que somos esclavos ciegos: el sub-consciente!

Su modestia no ha impedido que levante la punta del velo que cubre el misterio divino y que nos introduzca por un oscuro pasillo, a la puerta baja que abre el reino de Dios...

Por el ejercicio de la sugestión, sobre los enfermos llegó a descubrir la Fuerza que gobierna la vida, poder rebelde a nuestra voluntad pero que dominamos con la Imaginación, amplio crédito que por encima de nuestra razón oficial abrimos a las posibilidades ocultas de la vida.

Somos todopoderosos, si nos entregamos a la Fuerza desconocida en alas de la Imaginación. Somos impotentes y aun esclavos si pretendemos imponer y afirmar nuestra pequeña voluntad de hombres.

El punto inicial del método Coué, es credulidad de niño, y humildad de criatura limitada, ante el misterio de la vida.

Se puede ensayar el sistema sin fe; pero es indispensable dejar los prejuicios y acatar el gran desconocido.

Debemos abandonar nuestra pretendida inteligencia y entregarnos a la sabiduría (oscura para nosotros) que dirige la vida. Es la providencia o poder oculto que regulariza desde el curso de los astros, hasta el funcionamiento de nuestro organismo. Si nos cobijamos en esa Fuerza, tomaremos el camino de ascensión... si le ponemos obstáculos, nos extraviaremos...

Huídos a ella, seremos arrastrados por la corriente que lleva a la armonía, centro hacia al cual todas las cosas tienden, si nuestra pequeña voluntad no se atraviesa en el camino, para apartarnos personalmente a nosotros, y no a la vida, de su curso fatal.

El Padre Coué nos puso en presencia de esta Fuerza, cuyos efectos palpamos en el éxito o en la derrota y nos dió el arma de defensa y de combate: la Imaginación!

En este caso, se entiende por Imaginación la facultad representativa, de las posibilidades abiertas para nosotros, dentro de la vida que evoluciona sin cesar y que se recrea a cada instante. La Imaginación o el Pensamiento, como dicen otros, es la materia creadora sutil y plástica, en que se incuban todas las formas de la vida.

Digamos entonces, que la Imaginación es la simiente, y el sub-consciente es el gran campo de siembra, que producirá las prodigiosas cosechas de los granos que le arrojamos.

La Imaginación contiene todas las semillas buenas y malas. Nosotros por medio de la auto sugestión sembramos en el generoso terreno que nos ofrece el sub-consciente. Hace germinar y brotar toda simiente que se le confía. Posee una milagrosa fertilidad, pero en su seno sólo germinará la especie de grano que hemos sembrado. Es de suma importancia, que la Imaginación deposite en el sub-consciente semillas útiles y no malezas venenosas. La simiente germinará sin nuestra ayuda, mediante un oscuro proceso del mismo modo que nuestros órganos funcionan sin nuestra voluntad.

El sub-consciente es un celoso guardián de nuestro ser. Está mudo, pero escucha atento todo cuanto ocurre, sobre todo durante nuestro sueño. Vigilante siempre, está dispuesto a recibir, a recoger, a guardar y a devolver lo que registra, aún, y sobre todo, en ausencia de nosotros mismos. El momento propicio para afectarlo, es el instante entre la vigilia y el sueño, al dormirnos; o entre el sueño y la vigilia al despertarnos. Si en ese momento murmuramos la fórmula pueril del método Coué, el granito caerá en la tierra propicia y producirá los sorprendentes efectos de curación que admiramos.

El sistema contiene un "truc", en el sentido de que la auto-sugestión penetra en el oído, a despecho de nuestra conciencia y sobre todo de nuestra voluntad.

El sub-consciente permanece algo relegado en la sombra mientras la conciencia actúa durante la vigilia. Representa en la administración de nuestro ser, al niño crédulo y algo "béte" que se puede engañar, según nuestra pobre sabiduría humana construída por la razón, este corto instrumento de comprobación necesariamente terrena. Mirado superficialmente, todo parece infantil en el sistema de Coué y pequeño para la ciencia; lo contrario, es sin embargo la verdad.

Mientras la conciencia oficial, por decirlo así, sólo tiene cabida dentro de elementos materiales, concretos o limitados al breve espacio de tiempo que trascurre entre el nacimiento y la muerte, el sub-consciente, niño crédulo, es aquí el elemento trascendental que precede y sobrevive a nuestra conciencia terrena.

Cree como los niños inocentes que todo es posible y sabe, como los viejos secretos de experiencia que nosotros ignoramos. Conoce aún en su milenaria sabiduría, que el aparente milagro es la ley oculta del universo. El conocimiento de las posibilidades sin límites, es el origen mismo de su credulidad. Su fe nace de una visión excesiva, justamente de esa misma visión que falta a la conciencia alumbrada por la sola razón.

De la amplitud de visión del subconsciente sobre los planos superiores cerrados a la conciencia, brota la aparente y algo necia credulidad que posee respecto de la conciencia oficial: dicha conciencia en este caso, puede ser representada por el filósofo, el naturalista o el sabio que necesita la demostración de sus sentidos, para aceptar el mismo fenómeno que la fe del iluminado, del clarividente o del santo, acepta sin reparo. El sub-consciente sabe que se puede todo y que el **"Imposible"** sólo existe ante nuestra corta razón.

La puerilidad del método Coué, que ha hecho sonreír por mucho tiempo a la ciencia orgullosa de sus comprobaciones exactas, nos muestra un arcano inexplorado de la naturaleza. Tocamos a la fuente misma de la vida.

Cristo lo había anunciado a sus discípulos: **lo que yo hago vosotros lo podréis hacer.**

Esta valiosa adquisición de dominar las funciones de nuestro organismo, es quizá uno de los dones que trae a la humanidad doliente la nueva venida del Señor, en gloria y majestad, que han anunciado secularmente los libros santos y otros signos de tiempos que se cumplen.

No volverá Cristo envuelto en la espesa carne humana. Vendrá en descubrimientos científicos, en progresos de la mecánica: aniquiladores audaces de tiempo y espacio.

Volverá en revelaciones artísticas y espirituales que nos elevarán y comunicarán a otros planos del universo y aún por nuestra conquista de la sub-conciencia, fondo del misterioso pozo de Jacob, en que el alma se identificará con su propia esencia: "DIOS".

IRIS.

LADO ESTACION
EN RAMAL MELIPILLA
VENDEMOS
FUNDO DE GRAN OCASION
1,000 CUADRAS, 510 MUY BIEN REGADAS
Muy buenas casas habitación y toda clase de edificios
Se trata de un fundo ubicado a 55 minutos de Santiago en automóvil o ferrocarril, suelos de primera clase, muy bien regados y en una zona donde no se ha hecho venta alguna desde hace más de 6 o 7 años, a menos de $ 5.000 a $ 6,000 la cuadra, y este fundo, que es de gran porvenir, resulta al bajísimo precio de $ 3,000 la cuadra regada, más o menos y con grandes facilidades de pago.
PRECIO: $ 1.575,000
ALEJANDRO GREENE CRUZAT
Abogado y Corredor
SECCION FUNDOS
ALEJANDRO GREENE VALVERDE
Teatinos 86.— Casilla 3722

# NO NOS QUEDEMOS EN "PANA"...

por TOMAS GATICA MARTINEZ

Las noticias cablegráficas informan que la invasión de la "escoba de la bruja" está provocando la esterilidad de los plantíos de cacao, que constituyen la riqueza nacional del Ecuador; y que, si el flagelo continúa, la crisis financiera de esa nación será inminente, porque no hay industria que la sustituya proporcionadamente.

Esta penosa situación de un pueblo, y su derrumbe económico en perspectiva, que ojalá logre conjurarse, hacen pensar en la necesidad imperiosa que tiene todo país de prevenir sus fuentes de recursos, procurándose, como quien dice, "neumáticos de repuesto", a fin de que el motor económico no quede en "pana".

En el Ecuador se creyó que el cacao era eterno e invulnerable; y que no había sino que descansar a la sombra del baluarte.

Lo mismo se piensa en Chile respecto del salitre.

Mientras tanto ¿qué razón definitiva existe para que el caliche no se extinga, sino por agotamiento, porque puedan surgir en la tierra quizá qué inesperadas reacciones químicas que modifiquen sus propiedades?

La misma empecinada competencia que hoy le hacen los productos azoados artificiales, sin que se adopten, aún, las medidas tendientes a defenderlo ¿no es un grito de alarma?

Pensar que el problema se soluciona con combatir a la Asociación Salitrera, resulta ingenuo; y hacer arma política de estos ataques, nos parece un desatino, particularmente en momentos en que la acción defensiva de nuestras finanzas necesita intensificarse.

De todos modos, y éste es el punto que atañe a nuestro razonamiento, hay peligro, si no de fracaso, por lo menos de debilitamiento seguro de la industria salitrera; y no sólo peligro, sino situación de hecho, como lo comprueba la alarmante disminución de derechos de exportación.

Lógico es entonces prevenir el peligro, creando nuevos y sólidos recursos que acrecienten la riqueza nacional.

Por eso, con persuasión consciente, nos hemos decidido a abordar la tarea de estudiar, en todas sus fases, el proyecto de fabricación de fierro y acero en el país, que ha tomado a su cargo la Compañía Electro-Siderúrgica e Industrial de Valdivia.

No necesitamos insistir en que los cálculos de esta Compañía están cimentados sobre bases categóricas, que aseguran resultados precisos; ni hay para qué repetir que una empresa industrial no corre los riesgos ni contingencias de los simples negocios mineros, incubados, más de una vez, por ambiciones fantásticas y echados a rodar, sin escrúpulos, por los "palos gruesos" de la especulación bursátil.

Los que se hacen ricos en la ruleta son muy escasos, como los afortunados en el juego de beneficencia, denominado Club Hípico...

El premio gordo de la lotería, que logró el honorable diputado don Patricio Achurra Plaza, en un brinco administrativo a Londres, ese como un aerolito, sin saber a donde...

Además es necesario considerar que la especulación sólo transporta el dinero de un bolsillo a otro, sin crear riqueza, mientras la industria la engendra de hecho.

Hay que pensar, entonces, en que la inversión más eficiente, es la que se realiza en la industria; y, particularmente, en una industria que, como la fabricación de fierro y acero, puede contar sus días sobre los días del mundo, asegurando su existencia con la multiplicidad de su empleo como factores ineludibles en la mecánica y en la electricidad.

Pero, en este artículo no queremos razonar sobre la empresa misma.

Sólo pretendemos señalar la industria siderúrgica como una de las fuentes más fecundas de riqueza nacional y repetir que un país previsor tiene la obligación de mantener siempre listos "neumáticos de repuesto", para que el motor económico no se quede en "pana"...

T. G. M.

NOTAS POLITICAS

# Observaciones a la situación de la industria salitrera

### LO QUE DIJO EN EL SENADO DON AURELIO NUÑEZ MORGADO EN LA SESION DEL 8 DEL PRESENTE.—LA ACTITUD DE LA ASOCIACION

En la sesión del Senado celebrada el 8 del presente, el señor Aurelio Núñez Morgado hizo interesantes declaraciones sobre la situación de nuestra industria salitrera.

Dijo que una de las razones que aducía la Asociación de Productores para obtener la rebaja, era el hecho de que nuestro nitrato no tenía ya el carácter de monopolio. Dice y prueba el señor Núñez que tal monopolio no ha existido nunca sino como salitre y que los abonos azoados se conocen en uso corriente por lo menos desde 1880 fecha en que nuestra propia tierra un técnico, Mr. Le Feuvre, informaba a la Cámara de Diputados en este sentido, diciendo que las principales sustancias azoadas usadas en el mundo eran el salitre o nitrato de soda, el sulfato de amoniaco, el nitrato de potasa, etc. Y refiriéndose al sulfato de amonio, que hoy se cita como el principal rival del nitrato chileno, dijo que en aquella época se fabricaba ya en grande.

En 1898, una declaración del químico señor Crookes, quien decía que la existencia del salitre no pasaría de tres o cuatro décadas, hizo pensar a los químicos e industriales que era necesario ser avisores y desde entonces, la industria de los abonos azoados ha continuado en crescendus.

Agregó el señor Núñez que sólo la ventaja de la instalación era un gran obstáculo para la industria de abonos, porque podía considerarse para el salitre chileno en 7 u 8 pesos por quintal este gasto, mientras que para los abonos industriados, subía de 90 a 100 pesos.

Estudia luego la actuación de la Asociación de Productores, que nada hizo por fomentar nuestra industria y que en una oportunidad prohibió la venta de 100,000 toneladas de salitre a un precio un poco inferior que el fijado por ella.

El señor Núñez atribuye en gran parte el fomento de la industria de abonos azoados a la política de intransigencia y la manifiesta negligencia de la Asociación.

Presenta luego el senador por Antofagasta un cuadro demostrativo del mercado mundial salitrero, remontándose desde 1913 a nuestros días y dice al efecto que, si bien es cierto que desde esa fecha ha venido disminuyendo el mercado de nuestro abono, es también cierto que el precio se ha mantenido en un valor prácticamente constante desde 1914, lo que viene a demostrar a las clases lo que vale el salitre por sí solo en su calidad de abono.

Presenta luego un nuevo cuadro en que demuestra que el salitre, en los últimos 8 años ha venido manteniendo sus precios, y en épocas aumentándolo, superando, sin embargo, en varias ocasiones, la venta a la producción, mientras el abono sintético ofrecía una competencia en los precios ,a veces superior a un 50 por ciento.

Aduce como prueba y ratificación de lo que declara, artículos y estadísticas de oficinas especiales de Gobierno y revistas químicas y comerciales de diversas partes del mundo, que corroboran, en una u otra forma, lo que él dice.

Muchas razones dice que podría dar a conocer para demostrar el espíritu poco previsor de los productores chilenos; pero afortunadamente es ya bien conocido.

Refiriéndose a los vaticinios sobre el próximo agotamiento del salitre, hecho hace treinta años, dice que hasta la fecha y desde entonces, se han producido cien millones de toneladas sin que se note en la pampa; pero, dice, lo que es un hecho, es que las fábricas han ido en aumento y atribuye la culpa a los derrotistas nacionales, quienes han sido los encargados de hacer circular esa especie.

Dice el señor Núñez que si nuestro Gobierno se delineara un plan fijo de procedimientos para obtener el resurgimiento y fomento de la industria, podría ponerse atajo a la inversión de grandes capitales extranjeros en la construcción de plantas para competir con nuestro abono.

Critica luego la negligencia para cubicar nuestras pampas, lo que hace que todos ignoremos el verdadero valor de la mayor riqueza nacional. Esta labor ha sido emprendida, en cambio, por técnicos extranjeros, quienes luego informaron a su Gobierno, el de Estados Unidos, de que podría calcularse una existencia de salitre para varias generaciones más y reconocen en seguida que no hay en todo el mundo depósitos naturales que puedan considerarse factores efectivos del mercado mundial.

Termina el señor senador diciendo que del extranjero es de donde nos llegan voces de optimismo y que en Chile, se sigue dejando estar las cosas, sin atribuir a la competencia de los abonos sintéticos la verdadera importancia que tiene.

En cuanto a la existencia de yacimientos salitrales, dice que se han calculado en 200,000 kilómetros cuadrados de los cuales solamente 5,811 han sido examinados mediante excavaciones y tiros de prueba.

## Junta Directiva Liberal Democrática

Para el Martes 14 ha sido citada a sesión extraordinaria la Junta Directiva del Partido Liberal Democrático.

Esta sesión se efectuará a las 6 y media P. M., en el Club Presidente Balmaceda.

## Directorio General Conservador

De acuerdo con lo dispuesto en el artículo 23 de los Estatutos del Partido se cita a reunión de Directorio General para a las 2 y media de la tarde en el Club Conservador Domingo Fernández Concha. Se encarece especialmente la asistencia de los señores directores para elegir reemplazante del miembro de la Junta Ejecutiva, señor Joaquín Irarrázaval L.

—Se hace presente a los señores directores que no se ha enviado citación personal.

## Partido Liberal Fusionado

REUNION DE LA MESA DIRECTIVA

Por orden del señor Presidente, don Matías Silva, cita a sesión a la Mesa Directiva del Partido, para el Lunes 13 del presente, a las 6.30 P. M., en el Club Liberal, Catedral 1291.

Por un error de Secretaría se citó ayer, por la prensa, al Directorio, debiendo citarse a la Mesa.

A esta reunión han sido especialmente invitados los presidentes de las Asambleas Liberal, Nacional y Liberal Doctrinaria a fin de estudiar una fórmula que permita fusionar dichas entidades.

## Campo Demócrata

UNA ELECCION INTERNA

A pocos meses de la elección general, en que la ciudad de Santiago elegirá su nueva Municipalidad, los partidos ya principian a discutir en sus asambleas con el objeto de seleccionar sus mejores hombres y presentarlos a la lucha interna en que se elegirán oficialmente los candidatos a la representación del futuro Municipio.

Dentro de la colectividad democrática el entusiasmo de sus afiliados es inusitado.

Hoy toca su turno al Centro Germinal, que presenta dos candidatos: los señores Isaías Navarro y Luis A. Alfaro.

Es el señor Navarro miembro de varias instituciones sociales y gremiales, de muchas su fundador.

El señor Alfaro cuenta también con muchas simpatías, por lo que sería difícil predecir el resultado de la votación de hoy.

## ASALARIADOS

**LA ASAMBLEA DE ANOCHE EN LA COMUNA DE SAN MIGUEL.** — Con gran concurrencia se asalariados se llevó a efecto anoche la asamblea que los usrachistas de esta comuna habían preparado con el objeto de elegir el comité que tendrá a cargo los trabajos de la USRACH en este sector.

Después de tratar diversos asuntos de carácter interno, se pasó a elegir dicho comité, el que quedó compuesto en la siguiente forma: presidente, el compañero Juan Atckinson; secretario, compañero Adalberto Venegas, y vocales los compañeros: Roncedil Hernández, Florindo Vásquez y Rogelio Navarro.

Este Comité acordó llevar a efecto el Miércoles 15 del presente, a las 8 P. M., una asamblea, a la cual asistirá el directorio de la asamblea departamental de Santiago.

**ASALARIADOS DE LA 6.a COMUNA RECOLETA.** — Como hemos anunciado anteriormente, hoy se llevará a efecto la asamblea que los vecinos de la Población Vista Hermosa, preparan con el objeto de elegir el directorio que tendrá a cargo los trabajos de la USRACH, en esta Población.

La reunión se efectuará a las 10 A. M., en la Avenida Chile N.o 326.

La Unión Nacional
y
LA MUNDIAL
Seguros de Vida

**BOMBAS PARA AGUA:**

De ala, diafragma, centrífugas, a vapor Duplex

**OFRECEN:**

## M. Gleisner & Cía. Ltda.

AGUSTINAS 1185 — CASILLA 2457

---

## JUNTA DE VECINOS DE RENCA

A los deudores morosos del impuesto 1.a Categoría

La H. Junta de Vecinos de Renca previene a todos los deudores morosos de las contribuciones sobre bienes raíces, tanto fiscales como municipales, que el 25 de Setiembre próximo publicará los nombres de todos los deudores morosos y que el próximo mes de Octubre procederá al remate de todas aquellas propiedades que no estén con sus contribuciones al día antes del 1.o de Octubre.

Renca, 11 de Setiembre de 1926.

EL TESORERO MUNICIPAL.

---

## SE LE NECESITA

en el **Portal F. Concha 918**, al señor **Samuel Fernández**, ex-empleado impuestos internos, para asunto que él conoce.

---

## Verdadera ocasión

**Calle Huérfanos pasado Riquelme**

1,300 pesos mensuales arriendo hermosa propiedad en bajos, gran hall, 8 dormitorios, 3 patios.

Tratar:

## San Antonio 289

---

## Señorita-.-.-.-.- -.-.-Contadora

TITULADA Y CON BASTANTE PRACTICA SE NECESITA PARA LLEVAR CONTABILIDAD DE IMPORTANCIA DE MUCHO MOVIMIENTO. PRESENTARSE HOY EN LA TARDE A

**Delicias**

**N.o 407**

O ESCRIBIR A CASILLA 3639

---

LA EMPRESA

Plauto, Editora de la Obra Chile ante Nuevo Régimen

Comunico a sus favorecedores que los siguientes números han salido favorecidos en nuestro sorteo: N.o 4838, una máquina fotográfica; N.o 4839, un vale por $ 100 de Botica; N.o 4404, un terno de casimir; los favorecidos podrán pasar desde el Lunes 13 a recoger sus premios.

Asimismo comunico que el Sábado 25 del presente, se efectuará el próximo sorteo con las siguientes especies:

Un reloj pulsera para señora.
Un reloj pulsera para caballero.
Rico prendedor para señora.
Un juego de jardinera de roble americano, con pedestales, estilo colonial de don Ramón Gac Ovalle, Delicias 2439. Las joyas se exhiben en la joyería La Sud-América. DELICIAS 2735 de don Domingo Quintas.

El acta respectiva ha quedado protocolizada en la Notaría de don Fernando Errázuriz Tagle, Bandera 347.

La Empresa
BANDERA 575

---

## DIABETICOS

El Té Rachu hace desaparecer rápidamente la glucosa; es un poderoso estimulante, de gran utilidad en las afecciones pulmonares e impotencia. Tomadlo moderadamente; será siempre eficaz.

Base: Mutilana.

Distribuidores: Daube y Cía.

Pídase en todas las Farmacias.

---

**PEQUEÑOS AGRICULTORES**

véndese propiedad diez hectáreas, 25,000 pesos, en hijuelas Punta Torrejón frente a Ocoa.

Dirigirse a

S. OTAIZA

CASILLA 70 — SAN FELIPE

---

# PARA LA APERTURA DE PRIMAVERA

OFRECEMOS UN LINDO SURTIDO DE

# SOMBREROS DE PAJA

MODELOS de ALTA NOVEDAD a PRECIOS SUMAMENTE VENTAJOSOS

### PARA CABALLEROS:

**CANOTIER** de paja "rustic" fina, ala doble, borde liso, modelo de gran moda, cinta negra, precio de "réclame",

$ 12.90

**CANOTIER** de paja rustic, tejido ancho, ala gruesa, borde liso, cinta negra, ancha,

$ 14.50

**CANOTIER** en paja estilo "paillasson", tejido ancho, ala doble, cinta negra, fina, modelo muy liviano,

$ 18.—

**CANOTIER** en paja rustic, fina, ala doble dentada, modelo de gran moda, copa alta, 9 y medio centímetros; ala de 5 1|2 cmts., cinta ancha, negra,

$ 22.50

**CANOTIER** de paja fantasía, tejido de novedad, modelo de copa alta, 9 1|2 cmts., ala 6 cmts., cinta negra, ancha,

$ 26.—

### PARA NIÑOS

**CANOTIER** de paja rustic, modelo de gran moda, liviano, ala doble, cinta negra, $ 12 y

$ 10.50

**BOLERO** de paja inglesa, copa redonda, ala suelta, adornado con cinta y ribete negro de seda, $ 12.50 y

$ 8.90

**SOMBRERO** marinero, copa redonda, paja "Cantón", adornado con cinta y ribete azul marino,

$ 14.50

**SOMBRERO** marinero, de paja inglesa, clase fina, copa redonda, adornado con cinta y ribete azul marino, $ 20 y

$ 17.50

**SOMBRERO** marinero de paja inglesa muy fina, copa semi redonda, cinta azul con inscripción,

$ 24.—

ACABA DE APARECER NUESTRO CATALOGO ILUSTRADO DE VERANO. LO REMITIMOS GRATUITAMENTE A PROVINCIAS, FRANCO DE PORTE, A TODA PERSONA QUE LO SOLICITE.

: PEDIRLO A CASILLA 43-D — SANTIAGO :

# CASA FRANCESA

---

## Nuevas Ofertas

PARA NUESTROS CLIENTES

Lamparitas eléctricas de fantasía para velador, enorme variedad.

DESDE $ 32.00

**EN ARTICULOS DE RADIO NO ACEPTAMOS COMPETENCIA**

: OFRECEMOS :

| | |
|---|---|
| **RADION PANEL**, desde... ... ... ... ... $ | 6.50 |
| **FONOS** alemanes, la última palabra "YUNZA", desde... ... ... ... ... ... ... ... ... $ | 12.00 |
| **ALTOS PARLANTES** "Rico", sólo a... ... $ | 35.00 |
| **ALTOS** parlantes de la acreditada marca **MANHATTAN JUNIOR**... ... ... ... ... ... $ | 80.00 |
| **APARATOS** receptores de las afamadas marcas Aeriola "Sanior" Telephuncken, "Eiseman"; los hay desde $ 180 hasta el ínfimo precio de... ... ... ... ... ... ... $ | 80.00 |
| **ALTOS** parlantes Brandes Regulables, al increíble precio de... ... ... ... ... ... ... $ | 120.00 |

## SANTO DOMINGO 1050

GERMAN HAENSGEN.

---

# SEGUIMOS LIQUIDANDO LOS ULTIMOS SALDOS

# MENAJES - SANITARIOS

# LOZA-ACETILENO Y ELECTRICOS

### LAMPARAS ELECTRICAS

| | |
|---|---|
| **LINDAS** arañas 3 luces, con alargos, c\|u. desde.. .. .. $ | 65.00 |
| **LAMPARAS** de comedor, 4 luces, "Florentino", c\|u. .. .. $ | 140.00 |
| **LAMPARAS** de salita, 4 luces, c\|u.. .. .. .. .. .. .. .. $ | 90.00 |
| **LINDOS** globos de cristal cortado, para hall, pasadizos, frontis, c\|u.. .. .. .. .. .. .. .. .. .. .. .. .. .. .. $ | 75.00 |
| **HERMOSAS** lámparas estilo colonial, c\|u. desde.. .. .. .. $ | 85.00 |
| **PRECIOSOS** faroles de fierro, estilo colonial, c\|u. desde.. $ | 35.00 |

### AMPOLLETAS

| | |
|---|---|
| **REALIZAMOS** un inmenso stock de ampolletas de 10, 16, 25, 32 y 50 bujías, c\|u. $ 1.85; docena.. .. .. .. .. .. $ | 21.60 |

### LOZA CORRIENTE Y REFRACTARIA

| | |
|---|---|
| **PLATOS** extendidos blancos, semiporcelana inglesa, c\|u. $ 1.15; docena.. .. .. .. .. .. .. .. .. .. .. .. .. $ | 13.50 |
| **PLATOS** hondos, blancos, loza inglesa, c\|u. $ 1; docena .. $ | 11.50 |
| **PLATOS** de color, hondos y extendidos, loza inglesa, c\|u. $ 1.20; docena.. .. .. .. .. .. .. .. .. .. .. .. .. .. $ | 13.90 |
| **TAZAS** loza inglesa, para té, c\|u. $ 1.45; docena.. .. .. $ | 16.80 |
| **TAZAS** porcelana floreada, para desayuno, c\|u. $ 1.90; doc. $ | 22.00 |
| **PLATOS** para huevos, loza fuego, "Aluminite", c\|u.. .. $ | 1.80 |
| **COCOTERAS**, loza fuego, desde.. .. .. .. .. .. .. .. $ | 1.80 |
| **CACEROLITAS**, loza fuego, "Aluminite", c\|u. desde.. .. $ | 5.50 |
| **BUDINERAS**, loza fuego, c\|u. desde.. .. .. .. .. .. .. $ | 4.50 |
| **THERMOS** "Isola" 3\|4 lt. negros esmaltados, tapa aluminio, cada uno.. .. .. .. .. .. .. .. .. .. .. .. .. .. $ | 9.60 |
| **THERMOS** "Isola" 1\|2 lt. negros esmaltados, tapa aluminio, cada uno.. .. .. .. .. .. .. .. .. .. .. .. .. $ | 6.80 |
| **THERMOS** "Isola" 1\|4 lts. negros, esmaltados, tapa aluminio, cada uno.. .. .. .. .. .. .. .. .. .. .. .. .. .. $ | 5.80 |
| **THERMOS** "Isola" 3\|4 lt. color café, c\|u.. .. .. .. .. .. $ | 10.90 |
| **THERMOS** "Isola" 1litro, color café, c\|u.. .. .. .. .. .. $ | 14.00 |
| **THERMOS** "Isola" 1\|2 litro, color café, c\|u.. .. .. .. .. $ | 7.90 |
| **THERMOS** "Isola" 1\|4 litro, color café, c\|u.. .. .. .. .. $ | 7.00 |

### MENAJE

| | |
|---|---|
| **ALCUZAS** de 3, 4 y más frascos, c\|u. desde.. .. .. .. .. $ | 11.50 |
| **BANDEJAS** niqueladas, todos tamaños, c\|u. desde.. .. .. $ | 2.75 |
| **LECHEROS** esmaltados, de 1 litro, con tapa, c\|u. desde.. $ | 3.70 |
| **CACEROLAS** azules, de todos tamaños, el centímetro.. .. $ | 0.30 |
| **CUCHARONES** enlozados, c\|u. desde.. .. .. .. .. .. .. $ | 1.00 |
| **OLLAS** azules de 12 cmts., c\|u. desde.. .. .. .. .. .. .. $ | 3.10 |
| **AZUCARERAS** enlozadas, c\|u. desde.. .. .. .. .. .. .. .. $ | 3.50 |
| **SERVICIOS** de lavatorio "Bing", c\|u.. .. .. .. .. .. .. $ | 90.00 |
| **CACEROLAS** enlozadas, desde.. .. .. .. .. .. .. .. .. $ | 2.40 |
| **SARTENES** estañados de 23 cmts, c\|u. desde.. .. .. .. $ | 2.40 |

| | |
|---|---|
| **TETERAS** enlozadas importadas, marca "Bing", desde.. .. $ | |
| **CACEROLAS** enlozadas importadas, marca "Bing", c\|u desde | |

### CRISTALERIA

| | |
|---|---|
| **VASOS** cerveceros de cristal, c\|u. desde.. .. .. .. .. .. $ | |
| **BOTELLAS** de vidrio para mesa, c\|u. desde.. .. .. .. .. $ | |
| **BOTELLAS** para velador, c\|u. desde.. .. .. .. .. .. .. $ | |
| **SALEROS** de cristal, dobles, c\|u. desde.. .. .. .. .. .. $ | |
| **CENICEROS** de medio cristal, c\|u. desde.. .. .. .. .. .. $ | |
| **JUEGOS** de Ensaladeras, medio cristal, el juego desde.. $ | |
| **ENSALADERAS** de cristal "San Luis", c\|u. desde.. .. .. $ | |
| **FRUTERAS** de cristal "San Luis", c\|u. desde.. .. .. .. $ | |
| **MANTEQUILLERAS** medio cristal, c\|u. desde.. .. .. .. $ | |
| **SERVICIOS** de mesa completos, compuestos de 83 piezas, desde.. .. .. .. .. .. .. .. .. .. .. .. .. .. .. .. $ | |
| **CUCHARAS**, imitación Alpaca alemana, c\|u. desde.. .. $ | |
| **TENEDORES** imitación Alpaca alemana, c\|u. desde.. .. $ | |
| **CUCHILLOS** "Solingen", c\|u. desde.. .. .. .. .. .. .. $ | |
| **CUCHARITAS** de té, imitación Alpaca alemana, c\|u. desde $ | |

### SANITARIOS

| | |
|---|---|
| **BAÑOS** enlozados "Standard", ultra mar, de 6 1\|2 pies, c\|u. $ | |
| **CALENTADORES** "Alfa" a gas para baños, c\|u. desde.. $ | |
| **CALENTADORES** a leña c\|u. desde.. .. .. .. .. .. .. $ | |
| **CALIFONTS** automáticos, marcas "Junkers", $ 590, y "Bonari".. .. .. .. .. .. .. .. .. .. .. .. .. .. .. .. $ | |
| **BAÑOS** para guagua, enlozados por dentro y fuera, c\|u. desde $ | |
| **LAVATORIOS** una llave, loza inglesa, completos, c\|u. desde $ | |
| **LAVATORIOS** dos llaves, loza inglesa, completos, 65 centímetros, c\|u.. .. .. .. .. .. .. .. .. .. .. .. .. .. $ | |
| **W. C.** silenciosos "Maddok" asiento barnizado, c\|u. desde.. $ | |
| **W. C.** corrientes completos, taza blanca, c\|u. desde.. .. $ | |
| **W. C.** corrientes completos, taza amarilla, c\|u. desde.. .. $ | |
| **TAZAS** de W. C. amarillas por fuera, c\|u. desde.. .. .. $ | |
| **TAZAS** de W. C. blancas inglesas, c\|u. desde.. .. .. c\|u. $ | |
| **COCINAS** a leña y carbón, esmaltadas, marca "Krefft", c\|u. desde.. .. .. .. .. .. .. .. .. .. .. .. .. .. $ | |
| **COCINITAS** a gas, dos hornillos, marca "Senking", c\|u. desde.. .. .. .. .. .. .. .. .. .. .. .. .. .. .. $ | |
| **COCINITAS** a gas, 4 hornillos, marca "Senking", c\|u. desde $ | |
| **ROLLOS** papel toilette, c\|u. desde.. .. .. .. .. .. .. $ | |

### ARTEFACTOS ELECTRICOS

| | |
|---|---|
| **PLANCHAS** eléctricas marca "Degea", c\|u. desde.. .. .. $ | |
| **TETERAS** eléctricas "Degea", c\|u. desde.. .. .. .. .. $ | |
| **CAFETERAS** eléctricas "Degea", c\|u. desde.. .. .. .. $ | |
| **ANAFES** eléctricos "Degea", c\|u. desde.. .. .. .. .. .. $ | |

Y así como éstos, tenemos infinidad de artículos de suma y práctica utilidad para su hogar, que por sus precios están al alcance de los más modestos bolsillos. Rogamos visitarnos y se convencerá de lo que decimos.

**ESTADO 55-59-** PEDIDOS DE PROVINCIAS TIENEN ESPECIAL ATENCION Y DESPACHO RAPIDO

EX-ALMACENES DE LA SOCIEDAD GENERAL DE GAS ACETILENO

# Morello & Castagneto

# Torneo Internacional de Ajedrez Chile versus Argentina

## EXITO COMPLETO DE LA PRIMERA ETAPA DE ESTA JUSTA

Conforme al programa trazado por su organizador, y después de los saludos de estilo, ayer a mediodía se inició el juego con la apertura efectuada por **don Arturo Alessandri P.**, con **P 4 R**. En los mismos momentos se iniciaba en **Buenos Aires** la primera movida argentina **P 4 D**, que fué efectuada aquí ante el tablero por **don M. J. Malbrán**, Embajador en ésta de la República Argentina.

Chile entró con su juego **blancas** en un **"gambito del ala"**, derivado de la defensa **Siciliana**, propuesta por Argentina; este juego se desarrolló por ambos bandos con singular destreza y brillantes combinaciones que hacen honor a ambos equipos, y que hizo sentir al equipo nacional **Castillo, Peralta y Anfrúns**, el peso del juego científico y acabado de los maestros aficionados argentinos **Grau, Palau y Ellermann**, de nombradía en los torneos de aficionados mundiales. sin embargo podemos adelantar que los nuestros han conducido su partida con brillantez y seguridad, de tal manera que es casi imposible que nuestros contrarios puedan pretender alcanzar la victoria, pues por el examen de las posiciones que damos en el diagrama número 1 se deduce que el resultado será un **empate.**

**EQUIPO NEGRAS**

La defensa con negras, ala ofensiva de **Reca, Nogues y Bauer**, de apertura P 4 D fué contestada con la **nueva defensa India C 3 A R** y **P 3 C D** en 2.a jugada, llevando los argentinos durante las 1.as **diez jugadas** una ofensiva, que obligó emplearse al máximo al equipo **Yunge, Conejeros y Ruy Flores**, y aún hacerlos pasar momentos angustiosos, hasta el punto que una contestación de éstos, la once duró cerca de una hora.

Después de esta jugada, el juego ya se desarrolló en forma normal y no nos equivocamos, que desde ese momento se pronunció una reacción favorable a los nuestros que se mantiene inalterable hasta **la hora** de la suspensión de la partida.

La organización y el desarrollo de las partidas fué un éxito completo.

NEGRAS

ARGENTINA

TD CD D R AR CR TR

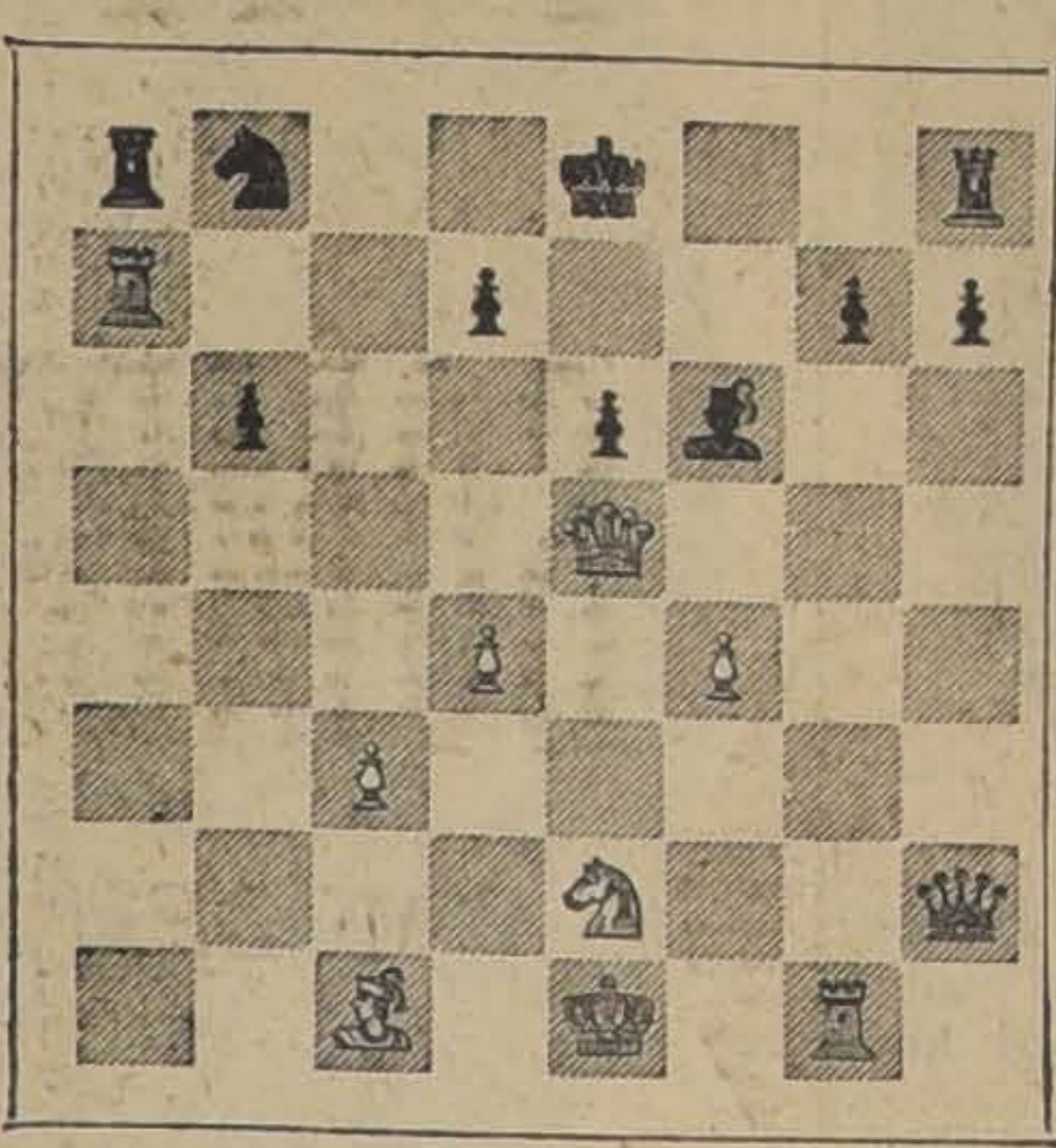

TD CD D R AR CR TR

CHILE

BLANCAS

Posición después de la jugada 18 blancas

BLANCAS

ARGENTINA

TD CD D R AR CR TR

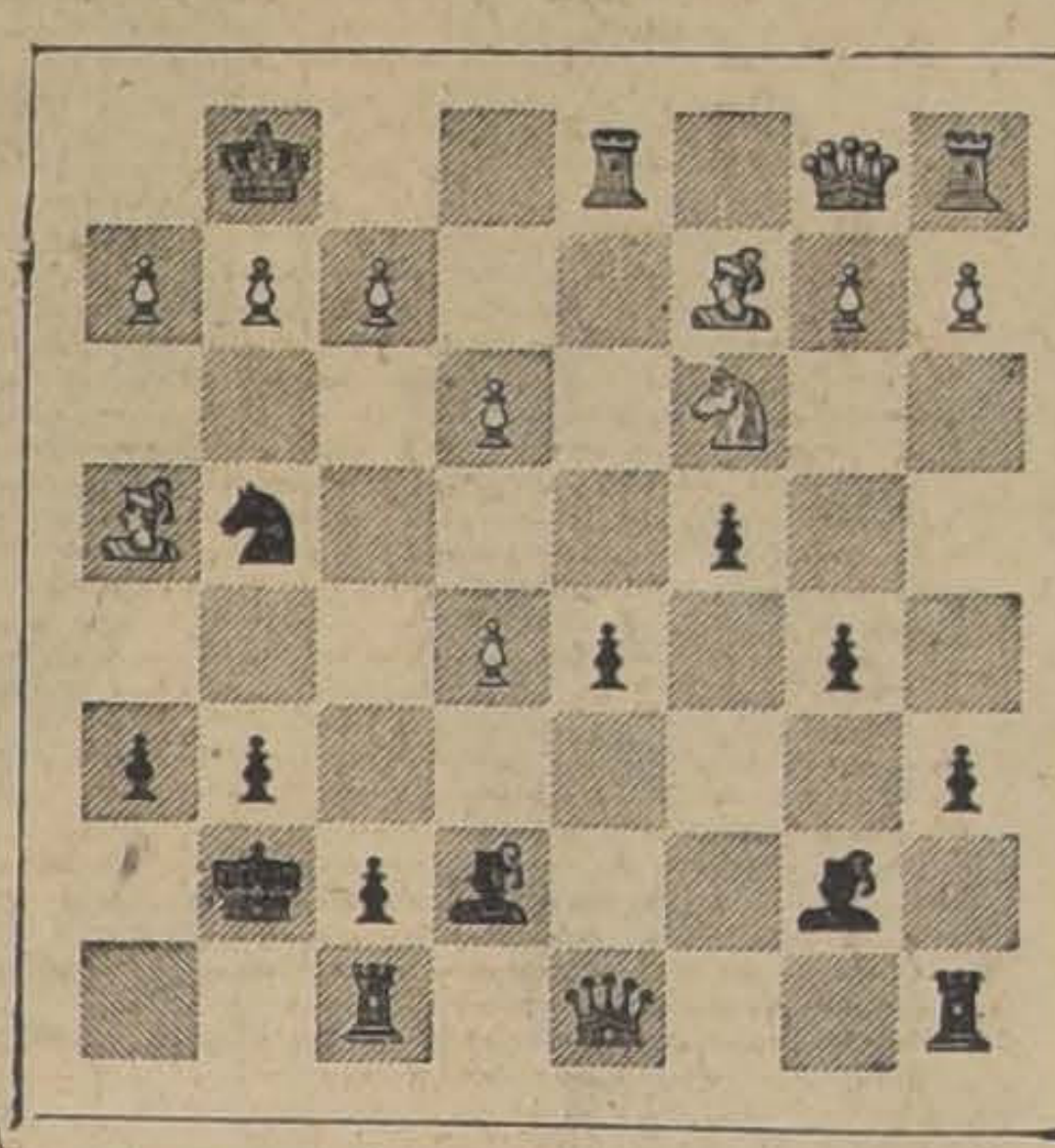

TD CD D R AR CR TR

CHILE

NEGRAS

Posición después jugada N.o 18

Tableros, personal de jugadores, colaboradores y señores Malbrán y Alessandri

Los aficionados, que nerviosos llegaban al Salón de Honor de "La Nación", a inquirir noticias, se sentían impresionados con el ambiente de silencio y respeto que reinaba en la sala. El dictador Amos Burn, que repetía en voz alta, pegado el oído al fono, que lo unía al All América Cables, las movidas que se le transmitían de Allende Los Andes, sus colaboradores **Doctor Vidal**, venido de **Rengo**, con **Raab y Jofré**, que dactilografiaban los cables, y los fiscales argentinos **Fussoni e Illa**; formaban un conjunto armonizante y homogéneo, que permitió que, en 8 horas continuas de trabajo tan delicado, no hubiera necesidad de que se repitiera o rectificara ninguna vez un cable enviado o recibido.

Mañana, a las 9 A. M., hora chilena, continuará este gran torneo que ha merecido la siguiente comunicación de los directores argentinos al terminar la jornada de hoy:

"**Amos Burn.**—Santiago.—Jugadores argentinos, fiscales y jueces saludan cordialmente gentiles colegas chilenos, felicitándose poder continuar mañana amistosa justa y entusiasmados, no dejan bendecirlo por haberles dado Ud. oportunidad de medirse con tan brillantes rivales".

**DESARROLLO DE LAS PARTIDAS**

| ARGENTINA | CHILE |
|---|---|
| BLANCAS | Señor O. Yungue NEGRAS |
| 1 P 4 D | C 3 A R |
| 2 C 3 A R | F 3 C D |
| 3 P 4 A | A 2 C |
| 4 C 3 A | P 3 R |
| 5 A 5 C | A 2 R |
| 6 D 2 A | P 4 D |
| 7 P x P | P x P |
| 8 P 3 R | C D 2 D |
| 9 A 5 C | Enroque |
| 10 O—O | P 4 A |
| 11 T R 1 D | P 5 A |
| 12 D 5 A | P 3 T R |
| 13 A 4 T R | P 3 C |
| 14 D 1 C | P 3 T D |
| 15 A 4 T | P 4 C D |
| 16 A 2 A | R 2 C |
| 17 C 5 R | C x C |
| 18 P x C | C 5 C |

| CHILE Señor Castillo | N. Argentina |
|---|---|
| BLANCAS | NEGRAS |
| 1 P 4 R | P 4 A D |
| 2 P 4 C D | P x P |
| 3 P 3 T D | P 3 R |
| 4 P T x P | A x P |
| 5 P 3 A D | A 2 R |
| 6 P 4 D | P 3 C D |
| 7 A 3 D | A 2 C |
| 8 P 4 A R | P 4 A |
| 9 C D 2 D | C 3 A R |
| 10 D 2 A | D 2 A |
| 11 C 2 R | P x P |
| 12 C x P | C x C |
| 13 A x C | A x A |
| 14 D x A | D 3 A |
| 15 D 5 R | D x P C |
| 16 T 1 C R | D x P T |
| 17 T x P T D | A 3 A |

**TELEGRAMA DE APERTURA**

"**Pujadas.—Buenos Aires.**— Estamos listos, saludamos cariñosamente gentil equipo argentino y colaboradores—(Firmados): **Malbrán, Alessandri, Dávila, Walton**".

**CONTESTACION**

"**Walton.—Santiago.**— [illegible] listos. Retribuimos [illegible], equipo chileno, colaborado[illegible] **Aldunate, Pujadas, Alvarez**".

Minerva

CORSES, FAJAS, SOSTEN SENOS Y ROPA INTERIOR PARA SEÑORAS

**HUERFANOS 946**

## NOTAS POLITICAS

### Anoche quedó organizada la "Usrach". en Chillán

En conformidad con el itinerario de la jira que desarrolla la delegación de la Unión Social Republicana de Asalariados de Chile, (Usrach), que preside el diputado asalariado señor Ramón Alzamora, anoche se realizó la concentración de obreros y empleados anunciada en la Plaza de Armas. Durante este acto hicieron uso de la palabra en términos duros para los gobernantes actuales, varios de los miembros de la delegación y dirigentes asalariados de la localidad.

En la población se repartió durante el día el manifiesto que la Usrach dirigió al país el 5 de Setiembre recién pasado, y que ha sido aprobado por todos los militantes en este partido de los asalariados y elogiosamente comentado por los principales diarios de la República.

**HOY PARTE LA DELEGACION DE LA USRACH HACIA SAN ROSENDO**

A las 5 de la tarde llegará a este pueblo y se efectuará un mitin en la misma estación, para en seguida dejar constituída la Sección San Rosendo de la Ursach.

**EL DIPUTADO ASALARIADO POR SANTIAGO, DON LUIS AYALA**

Equivocadamente se dijo que este diputado andaba en la comitiva. La secretaría de la Usrach nos pide rectificar que en verdad el señor Ayala hubo de quedarse en Santiago por unos días, a consecuencia de las dificultades suscitadas entre los empresarios de autobuses y las Municipalidades de Ñuñoa y Providencia, en las que tuvo que intervenir en defensa del gremio del rodado.

Subsanadas estas divergencias, el diputado señor Ayala se dirigirá esta noche por el nocturno a intervenir de refresco en las tareas de la organización de la Usrach, y llegará directamente a Talcahuano para encontrarse en Talcahuano en el mitin de mañana Lunes, a las 8 P. M. en la Plaza de Armas. Lleva consigo propaganda impresa, entre la cual se cuenta el manifiesto del 5 de Setiembre.

El Martes 14 presidirán la gran asamblea pública en Concepción los tres parlamentarios asalariados, en cuya ocasión el diputado Ayala dirigirá la palabra a los tranviarios de la metrópoli del sur.

El Miércoles 15 organizarán la Sección Victoria, y el Jueves 16 la Sección Temuco de la Usrach. Aquí se quedarán en el Congreso de los Empleados de la República, los diputados señores Alzamora y Bart.

Entre tanto, el diputado Ayala y el resto de la delegación organizarán el Viernes 17 la Sección Carahue, y el Sábado 18 la Sección Nueva Imperial de la Usrach.

**DIRECTORIO ASALARIADO DE CURICO**

Se constituyó el siguiente directorio: presidente, don Pedro Muñoz; secretario general, don Luis Reyes; tesorero, don Saturnino Rebeco; sub tesorero, don Roberto Guajardo; secretario, de actas, don Manuel Zúñiga.

**EL DIRECTORIO CENTRAL SESIONARA HOY A LAS 5 P. M.**

Tomará conocimiento oficial de todas las actividades desarrolladas por la comisión en jira. Hay correspondencia desde Curicó, Talca y Chillán, como también los diarios locales de estas ciudades, en que dan cuenta de los grandes meetings realizados para organizar la Usrach. Además, se tomarán acuerdos tendientes a preparar en la mejor manera la convención nacional de asalariados el 24, 25 y 26 de Setiembre.

El tesorero, don Marcos Lobo, nos pide advertir que hoy deberán dar cuenta de su cometido los encargados de hacer circular las listas voluntarias pro jira. Asimismo, nos encarga que pongamos en conocimiento de los directores, que tiene listos los recibos de 5 pesos de la cuota obligatoria del mes de Setiembre, que les corresponde cancelar.

**ASALARIADOS DE LA 9.a COMUNA, SAN LAZARO**

Se ha invitado a los obreros y empleados en general, a una reunión preliminar para hoy a las 10 1|2 de la mañana, hasta las 12, en el local de Diez de Julio 1515, entre San Ignacio y Dieciocho, para constituir el directorio que tendrá a su cargo la organización y propaganda de la Unión Social Republicana de Asalariados de Chile (Usrach) en esta comuna.

Se invita a los asalariados y simpatizantes, estén o no inscritos en los registros electorales, al local y hora antes señalado.

**ASAMBLEA DEPARTAMENTAL**

Hoy de 6 1|2 a 8 1|2 P. M. celebrará sesión la departamental. Las comisiones de las comunas darán cuenta de su cometido. Se invita a los asalariados a concurrir a esta sesión. Se dará una rápida cuenta de los resultados de la jira.

Se encarece la asistencia.

### PARTIDO RADICAL

**ASAMBLEA RADICAL DE RENCA. — "Aurelio Salas Herrera".** — Cita a sus miembros a una sesión especial que se celebrará hoy a las 8 y media de la tarde en el Club Radical, de esta Comuna.

### PARTIDO DEMOCRATA

**CENTRO DEMOCRATA "LA REFORMA".** — La tesorería hace presente a los socios de este centro que estén atrasados en sus cuotas que hay plazo hasta el 15 del presente para contestar la circular manifestando los deseos de seguir perteneciendo a la institución. Al mismo tiempo se pone en conocimiento que el nuevo recaudador es el señor Mariano Grasset.

—La Comisión de Fiestas está preparando un interesante baile social para el próximo Domingo a las 5 P. M., el que estará dedicado a las familias y demócratas en general.

—También se avisa que desde hoy Miércoles se inician las clases teóricas y prácticas de bailes modernos que hará el conocido profesor señor Alejandro Muñoz, a las 9 de la noche.

**CONFEDERACION DE PROPAGANDA DEMOCRATA DE CHILE.**— Hoy se reunirá en sesión ordinaria la Asamblea General de los delegados de centros demócratas reconocidos por la Confederación.

Se ha encarecido la puntual asistencia de los delegados, para empezar la sesión a las 10 1|4 A. M. Local: Rosas 1049, altos.

**CENTRO GERMINAL.** — Desde las 9 de la mañana de hoy hasta las 5 de la tarde, se efectuará la votación en el Centrol Germinal, Gálvez 154, para elegir el candidato a municipal que ha de presentarse a la lucha interna del Partido Demócrata.

Los candidatos presentados son los señores Luis A. Alfaro, actual tesorero del partido, y don Isaías Navarro Merino, director departamental, ambos cuentan con grandes simpatías entre los germanalistas.

**3.a COMUNA PORTALES.** — Hoy a las 5 de la tarde en San Pablo 2485 (Centro de Propaganda Demócrata "Moisés González"), celebrará una amplia asamblea los demócratas de esta comuna, con el objeto de resolver varios asuntos de suma importancia.

**CENTRO "LA IGUALDAD".** — Cita a junta general para hoy a las 9 y media de la mañana.

**COMUNA SAN MIGUEL.** — Cita a junta general de socios y adherentes hoy a las 10 A. M. en Vergara Montt 617.

**HOY CELEBRA EL CENTRO GUERRILLEROS DE LA DEMOCRACIA FRANCISCO J. LIRA, SU 12.o ANIVERSARIO.—Ofrecerá un té danzant en honor de "La Nación", "El Mercurio" y "El Diario Ilustrado".**—Cumplió esta colectividad política 12 años de existencia. Fué fundada el 3 de Setiembre de 1914, por un grupo de demócratas, habiendo sido su primer presidente el señor Serey Valencia, y su iniciador más entusiasta. Ha dedicado sus años a su propaganda a favor del partido democrático, y la comisión de fiestas ha elaborado el programa siguiente:

A las 10 A. M., celebrará una sesión solemne en los salones de La Universal, Arturo Prat 1242. En ella se hará la recepción del nuevo directorio; harán uso de la palabra varios consocios, rememorando la actuación de este Centro. Habrán, además, números musicales ejecutados al piano por la profesora señorita Josefina Bravo, acompañada de violín. Se declamarán poesías por el señor Carlos Murillo y monólogos por Lucho Barra.

A las 2 P. M. se hará una visita a las familias de los socios ex-senador don Zenón Torrealba y ex-diputados don Luis Correa Ramírez y don Juan B. Martínez, y al socio fundador del partido, senador don Artemio Gutiérrez.

En honor de los representantes de "La Nación", "El Mercurio" y "El Diario Ilustrado" se ofrecerá un té dansant, a las 4 P. M., en Lira 863, y se han adherido los parlamentarios demócratas, representantes de centros congéneres, distinguidos correligionarios, y representantes de sociedades de instrucción y mutuales.

El directorio que entra en funciones es el siguiente: presidente, señor Pedro N. Martínez P.; vice, señor Abelardo Daza; secretarios, señores Alfredo de Barry y Pedro Martínez O.; tesorero, señor Juan M. Ortega; directores, señores Alberto González, Manuel Pantoja, Pedro Vargas, Luis A. Ponce, Manuel Silva, Ramón Orellana, Juan A. Iturriaga, Armando Muñoz, Alejandro Reyes y Ciro Salvo.

**CENTRO DEMOCRATA FRUCTUOSO GONZALEZ (Sector Yungay)** —Cita a sus socios para hoy Domingo a las 10 1|2 de la mañana en la puerto del Cementerio General, a fin de visitar las tumbas de los señores Zenón Torrealba y Luis Correa Ramírez, en el aniversario de su muerte.

**CLUB LEBERAL DEMOCRATICO "ANSELMO BLANLOT HOLLEY".**—

Anoche celebró sesión el directorio del Club Liberal Democrático "Anselmo Blanlot Holley", presidido por don J. Félix Rocuant Hidalgo, y tomó los siguientes acuerdos:

Comisionar a la mesa directiva para que represente al Club en la próxima romería a la tumba del Presidente Balmaceda.

Invitar a todos los socios para que concurran a dicha ceremonia, debiendo reunirse en el punto que se señale oportunamente.

Designar al secretario don Roberto Gac Ruiz para que haga uso de la palabra en el Cementerio, en representación del Club.

Se dió cuenta de diversas comunicaciones, entre ellas las de los señores: don Pedro Opazo Letelier, general don Alejandro Gacitúa, coroneles don Miguel Arrate Larraín y don Arturo Salcedo, en que aceptan y agradecen sus designaciones de presidentes honorarios del Club.

Se dejó constancia en el acta del pesar causado por el fallecimiento del prestigioso correligionario don Manuel Núñez.

**DEFUNCION**

Ha dejado de existir el señor

**GUSTAVO RIED SILVA**

Sus restos serán sepultados en el Cementerio General, hoy Domingo a las 5 P. M.

El cortejo partirá desde su casa habitación, Sotomayor 457. — **La Familia**

CARL ZEISS JENA

CRISTALES PUNKTAL ZEISS legítimos para anteojos y lentes.

GEMELOS PRISMATICOS ZEISS para las carreras

CAMARA FOTOGRAFICA DE BOLSILLO, lo mejor para el Deporte y el Turismo

ANTEOJOS DE TEATRO de las mejores marcas para la temporada Lírica

OPTICA G. TSCHUMI

ESTADO ESQ. HUERFANOS

Extinguidores de Incendios

MARCA

Knock-Out (M. R.)

GARANTIZA LA MAYOR SEGURIDAD EN EL HOGAR

PRECIOS SIN COMPETENCIA

Las pruebas oficiales del Viernes último dieron lugar a un convencimiento completo de seguridad.

UNICOS IMPORTADORES

GIBBS & Cía.

MUEBLES

De Comedor, de Dormitorio, escritorio, etc.

ya sea al contado como con FACILIDADES DE PAGO

ofrece la

MUEBLERIA MUNDIAL

540 — BANDERA — 540

Condiciones y precios inmejorables.

ESTA ES LA EPOCA ADECUADA A LA PLANTACION DE

ARBOLES DE ESPINA

OLIVOS INJERTADOS

Y EUCALIPTUS

El Criadero de Arboles de Santa Inés, multiplica en grande escala las más sobresalientes variedades de Arboles de espina y Olivos de mesa y aceite, de fructificación inmediata y las especies más recomendadas de Eucaliptus adecuadas al aprovechamiento de toda clase de suelos.

Haga sus pedidos al Administrador, Nos, o al Agente General, señor Eladio Vicuña: HUERFANOS 1157 — Casilla 1417 — SANTIAGO.

AMALIE SIEGUEL

MONJITAS 827

Avisa a su distinguida clientela que se vende toda su existencia de mercaderías a

PRECIO DE COSTO

Por conclusión de negocio

Hay: Hilos lavables en siete diferentes clases. Seda filoflor y Seda artificial en varias clases. Género de hilo para obras de mano de diferentes clases y anchos. Cordones, flecos. Hilo de oro y plata, etc., y por cada compra de $ 50 se regala 1 madejón de seda artificial. En lotes desde $ 1,000 se rebaja 20 por ciento más.

Abierto solamente en la MAÑANA, de 8 3|4 a 1

EWART & Cía.

HUERFANOS 1024

Ofrecen los siguientes artículos para caballeros:

| | |
|---|---|
| ABRIGOS de media estación, desde | $ 220.00 |
| PANTALONES de franela blanca, desde | $ 75.00 |
| PANTALONES de franela gris, desde | $ 55.00 |
| SOMBREROS de paño, desde | $ 49.00 |
| SOMBREROS de paja, desde | $ 22.00 |
| CAMISAS de Popelina con dos cuellos, desde | $ 32.00 |
| CUELLOS semi-blandos, cada uno desde | $ 3.20 |
| CORBATAS de fular, desde | $ 14.00 |
| CORBATAS de seda, de $ 14 a | $ 25.00 |
| CALCETINES de seda fantasía, par desde | $ 14.50 |
| CALCETINES de hilo marca Interwoven, desde | $ 4.80 |
| CALCETINES de lana fantasía, desde | $ 11.80 |
| PYJAMAS de Popelina | $ 50.00 |
| PYJAMA de franela | $ 35.00 |

CINTURONES, LIGAS, SUSPENSORES, COLLERAS, etc.

Acabamos de recibir un lindo surtido de Pullovers para niños, niñitas, señoritas y caballeros a precios muy convenientes

Realizamos los saldos de jerseys con cuellos y medias de sport a precios sin competencia.

Huérfanos 1024

Casilla 2496 — Teléfono 4910

Hemos recibido hermosas novedades en nuestra

Sección

Papeles Pintados

Una visita a nuestro muestrario le será provechosa

SANTIAGO WEBB & Co.

Casilla 1767, Estado 156-170, Tel. Ing. 3170-3177

**VIAJEROS.**— El Lunes se dirigirán a Concepción el señor Víctor Lamas y señora María del Río de Lamas.

—Procedentes de Valparaíso llegaron ayer la señora Manuela Cifuentes de Quijada y su hijo Roberto.

—A pasar una temporada en Jahuel han partido don Camilo Lyon, señora Luz Wilms de Lyon y familia.

—Se encuentra en ésta don Miguel Pozo Silva.

—A San Fernando se ha dirigido don Hermógenes Labbé, señora y familia.

—Se encuentra en ésta don Manuel Ossa Saint Marie.

—A su fundo Santa Ana partió ayer el señor Gustavo Larraín y señora Virginia Undurraga de Larraín.

—Se encuentran en ésta el señor Fernando Pérez y señora Blanca Sánchez de Pérez.

—De Viluco regresó don Luis Larraín R.

—Por el nocturno de mañana Lunes se dirigen a Puerto Montt, para seguir viaje a la Argentina, vía Magallanes, el Cónsul en Río Gallegos, don Diego Molina Letelier, señora Cristina Brieba de Molina e hijita.

—A bordo del "Oriana" ha llegado de Antofagasta don Horacio Godoy Ilufiz.

**BAILE.** — Circula la siguiente invitación:

El Directorio del Centro de Medicina invita a usted y familia al baile que dará hoy a las 5 P. M. en la Escuela de Medicina.

**NACIMIENTOS.**— Ha nacido en Valparaíso una hijita del señor Ambrosio Montt García Huidobro y de la señora Teresa del Río de García Huidobro.

—Ha nacido un hijito del señor Juan Lodtman y de la señora Panchita von Bolen de Lodtman.

—Ha venido al mundo una hijita del doctor Carlos Seaman Fernández y de la señora Zulema Arriagada de Seaman.

—Ha venido al mundo María Gabriela, hijita de don Manuel de la Fuente Torres y de la señora María Luisa Aguila de de la Fuente.

## LOS MATRIMONIOS DE HOY.—

Señorita Amelia Saavedra Pinto, cuyo matrimonio con el señor Jorge Reyes G. Huidobro se efectuará hoy a las 12 M. en la Iglesia de San Vicente de Paul. Servirán de padrinos, por parte de la novia, don Cornelio Saavedra Montt y la señora Amelia Pinto de Saavedra; y por parte del novio don Emilio Reyes G. Huidobro y la señora Elisa G. Huidobro de Reyes.

Estudio Llaguno

Señorita Graciela Jerez Berríos, cuyo matrimonio con el señor Raúl Trujillo se efectuará hoy, privadamente

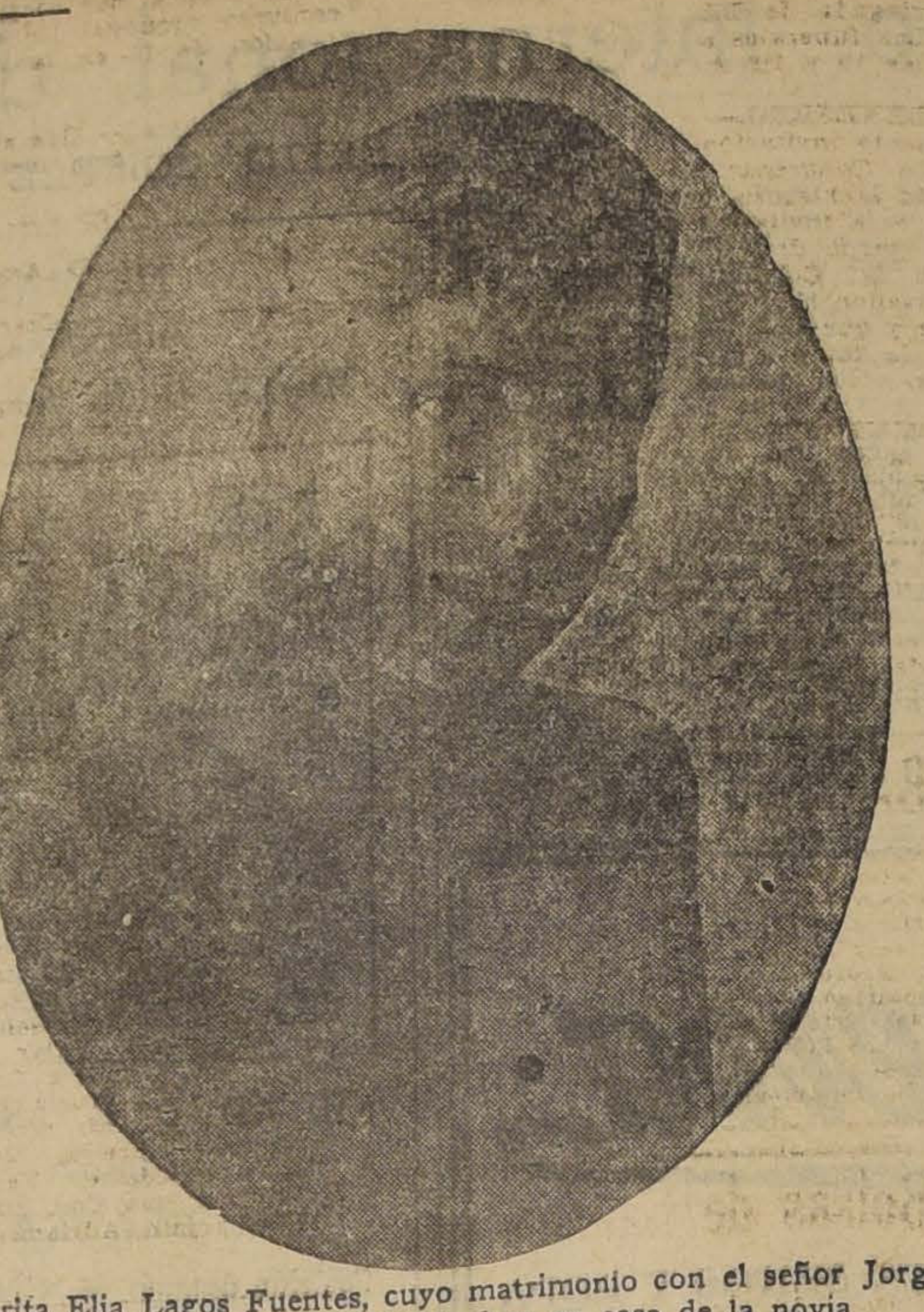

Señorita Elia Lagos Fuentes, cuyo matrimonio con el señor Jorge Urzúa Fabres será bendecido hoy en casa de la novia

**BAUTIZOS.**—Hoy será bautizado Sergio Alberto González Rojas, hijito del doctor José Santos González, y de la señora Aída Rojas de Gonzáles. Serán padrinos don Santiago A. Jaramillo P. y señora Dominga Inostroza de Jaramillo.

—En la parroquia de San Saturnino ha sido bautizada María Angélica Pinochet de la Barra, hijita del señor Oscar Pinochet y de la señora María de la Barra de Pinochet.

Fueron padrinos el señor Luis de la Barra Maturana y la señora Amadora Maturana de de la Barra.

**MATRIMONIOS.**—Hoy Do se efectuará, privadamente, en c sa de la novia, el matrimonio d la señorita María L. Acuña M tenegro con el doctor señor Jo quín Billard.

—Hoy a las 11 1|2, en la Igl sia de San Pedro, será bendecid el matrimonio del señor Santia Guzmán Bañados con la señor Georgina Rosales Green.

—Se ha fijado para el 2 de O tubre próximo el matrimonio señor Guillermo Ureta Cox con señorita Olga Varas Izquierdo.

—Próximamente contraerá m trimonio la señorita Guisela M reno Velasco, con el señor La lao Echeverría Larraín.

—Hoy a las 11 1|2 A. M. co traerá matrimonio don Alf Permandois Reyes con la señor Carmen Jorquera Contreras, en Iglesia de San Juan Bautista, lle Lira esquina de Santa V ria.

—Se ha efectuado en Valpara el matrimonio de la señorita A Ries con el señor Conrado Cre mer.

**ENFERMOS.**—Se ha notado una ligera mejoría en la salud de la señorita Beatriz Iturbe.

—Restablecida la señora Luisa Valdés de Roberts.

—Mejor continúa la señora Julia Saavedra de Bernales.

—En el mismo estado de gravedad continúa en Buenos Aires la señora María Puelma de von Schroeders.

—Se encuentra delicada de salud en Viña del Mar la señora Nina Freire de Vial.

—En Valparaíso se encuentra enfermo el señor Manuel Pardo Correa.

—Ha sido operada de apendicitis la señorita Graciela Figueroa Echaíz, por los doctores Constan, García Huidobro y García Valenzuela. Su estado es satisfactorio.

—Enferma de gravedad se encuentra desde hace varios días la señora Amadora Tagle v. de Carmona.

**MATINEES INFANTILES.**— La señorita María Fernández Boonen ofrecerá hoy una matinée a sus amiguitos.

—Las señoritas Hurtado Fabres ofrecerán hoy una matinée infantil en su residencia de la Avenida Pedro Valdivia.

## MUSICA

## TEATRO MUNICIPAL

### ANOCHE SE CANTO "AIDA".— HOY, EN MATINEE, "BOHEME".—EN LA NOCHE, "AIDA"

La lírica cantó anoche Aída, la popular partitura de Verdi, que dió ocasión para la presentación de una buena parte del personal de la Compañía.

El conjunto artístico que tuvo a su cargo la obra logró producir magnífica impresión, pues se desempeñó con acierto en cuanto a musicalidad y a presentación escénica.

El rol fundamental de Aída, o sea la esclava etiope, estuvo a cargo de la soprano dramática Iva Pacetti, que se reveló como una cantante de alto vuelo. Su potentísima voz de soprano convenció al público desde el primer momento, arrancándole entusiastas aplausos. En el tercer acto se destacó especialmente en O patria mía, que cantó con especial acierto.

Gabriela Galli tuvo a su cargo la personificación del difícil rol de Amneris. Tanto en el segundo como en el cuarto acto pudo la artista demostrar el dominio que tiene de la escena y las cualidades de su voz, cuya dramaticidad es característica de la mezzo soprano. Creemos que tendrá buenos éxitos en sus presentaciones futuras.

El tenor Chiaia, cuyas cualidades tuvimos ocasión de apreciar en su estreno con Andrea Chenier, interpretó correctamente el rol de Radames. En el tercero y cuarto actos tuvo ocasión de lucir ampliamente su voz, llamando la atención sus agudos, que atacó con gran seguridad.

El barítono Viviani logró dar especial relieve a su papel de Amonasro, a pesar de que en esta ópera no tiene ocasión de destacarse con trozos de efecto musical.

El gran sacerdote estuvo a cargo del bajo Manzueto, cuya voz de bajo se conserva bien timbrada y agradable. A pesar de que el papel de Rey de Egipto es casi secundario, Juan Alsina logró darle carácter.

La representación del segundo acto, que es de gran aparato escénico y de poderoso efecto teatral, puso de manifiesto la disciplina y homogeneidad del conjunto y la eficiente labor del director del numerosísimo cuerpo de bailes, Jean Kavesky.

Especial mención merece la labor del maestro concertador Sergio Failoni por la justeza con que llevó anoche la partitura como por la forma en que presentó los coros y la dirección de las primeras partes. Según entendemos, se hicieron relativamente pocos ensayos y, sin embargo, la corrección más absoluta caracterizó la obra de su batuta.

—Hoy la Compañía Lírica repetirá en la noche en sexta función de abono tercera del turno par Aída, cantada por el mismo cuadro de intérpretes de anoche.

En la tarde, a las 3.30 P. M., irá en primera matinée de abono, Boheme de Puccini, cantada por María Zamboni, Angelo Mingheti, Carlos Tagliabue, Gaudio Manzueto, Luis Dall Argine y Giannini Cattaneo.

La orquesta la dirigirá el maestro Sergio Failoni.

En breve Madame Butterfly y Traviata.

HUDSON

7 ASIENTOS — FLAMANTE REGALASE

ADMINISTRACION PARQUE COUSIÑO

## EN CASA DE LA SRTA. MARIA TOCORNAL.—

Algunos de los asistentes a la recepción ofrecida ayer en su casa-habitación de la calle del Ejército, a sus relaciones sociales, por la señorita María Tocornal

## EL BANQUETE DE AYER EN EL CLUB MILITAR

S. E. el Presidente de la República, el Ministro de Guerra y el de Marina y otros altos jefes y oficiales que asistieron al banquete que ofreció ayer en el Club Militar la Academia de Guerra, como uno de los números de la celebración de su 40° aniversario. Ofreció la manifestación el General don Indalicio Téllez, en un interesante discurso, en que hizo votos por la prosperidad del Ejército y agradeció la asistencia de S. E.

**IN MEMORIAM.**—Mañana primer aniversario del fallecimiento de Olguita Cuevas Torres se dirá una misa a las 9 A. M. en la Iglesia de San Francisco por el eterno descanso de su alma.

¡¡GRATIS!!

CONSULTAS DE BELLEZA

EN SAN ANTONIO 281 (ALTOS)

Recomiendo muy especialmente la famosa CREMA CONTRA ARRUGAS. Caja, $ 5. Sigue el sin rival DEPILATORIO. $ 5 caja. ACEITE MANICURE aunque se hagan los más rudos trabajos de la casa las mantiene blancas y suaves su uso continuo.

BLANCO FINO deja la piel como alabastro y absorbe las grasas.

LOCION CONTRA ESPINILLAS Y PUNTOS NEGRO

ROJO EN CAJITAS da a la cara su color natural.

APROVECHE LAS CONSULTAS GRATUITAS

SALON DE PELUQUERIA

ONDULACION MARCEL... $ 3.00
CORTE DE MELENA... $ 2.00

MASAJES Y DEPILACIONES

PIELES

POR FIN DE TEMPORADA REALIZAMOS TODA LA EXISTENCIA A PRECIOS DE REGAL(

| | |
|---|---|
| ABRIGOS largos en piel café, a ... | $ 550 |
| ABRIGOS largos de nutria Australia, a ... | 750 |
| ABRIGOS largos de nutria Canadá, a ... | 850 |
| ABRIGOS largos de nutria de Canadá extra, que es igual a la de Hudson a ... | 950 |
| ABRIGOS largos de Astrakan legítimo ... | 2,500 |
| ABRIGOS largos de nutria Hudson ... | 2,200 |
| ECHARPES de nutria fina, largo 2 mts., a... | 280 |
| ECHARPES de topo legítimo, largo 2.20 mt. ... | 480 |
| ECHARPES del mejor skungs de Canadá, largo 2.30 mts., a ... | 1,200 |
| ZORROS de Alaska, tamaño grande a ... | 290 |

CUEROS PARA ADORNOS VENDEMOS A MITAD DE SU VALOR. APROVECHAD ESTA GRAN OCASION EN LA

Peletería Catedral
CATEDRAL 1484
Casi esq. San Martín

Aprenda a Bailar

moderno, con distinción, elegancia y rápidamente tal como se baila en Europa y N. América, con el profesor de la high life, el "as" de la enseñanza: JUAN VALERO, introductor auténtico único en Sur América de los nuevos bailes y últimas novedades. Gran Estudio VALERO, para familias, 4 salas. Comodidad y confort. Clases privadas.— CASTRO 706. ¿Cómo se baila el Tango argentino moderno? De 5 figuras y sin corte izquierdo atrás: 1—"Paseo y corte de frente (a la derecha)" 2—"Promenade". 3—"Devuelta". 4—"Pasada" a la derecha e izquierda y con contrapaso. 5—"Medio corte derecho atrás" al principio y final.

Peluquería LOUBAT
San Antonio 208
ESQUINA DE AGUSTINAS

Vende perfumería fina importada y esencias por gramos. Recomendamos especialmente Nuit de Noel, L'Heure Bleu, D'Almez que moi, Chypre, Jazmín Corse, Un Air Embaumé, etc.

PRECIOS MUY VENTAJOSOS

TEATRO MUNICIPAL

MAESTRO CONCERTADOR Y DIRECTOR: SERGIO FAILONI
GRAN COMPAÑIA LIRICA ITALIANA

HOY DOMINGO, DOS FUNCIONES

1.a MATINEE DE ABONO, A LAS 3 P. M.

BOHEME

Opera en 4 actos, de G. Puccini.

Intérpretes principales: María Zamboni, Angelo Minghetti, Carlos Tagliabue, Gaudio Mansueto, Giannina Cattaneo.

ESTA NOCHE, A LAS 9 P. M. EN 6.a FUNCION DE ABONO (TURNO PAR)

AIDA

Opera-baile en 4 actos, de G. Verdi.

Intérpretes principales: Iva Pacetti, Gabriella Galli, Giovanni Chiaia, Gaetano Viviani, Gaudio Mansueto...

Gran Ballet, Coreografía de J. Kawesky.

Mañana Lunes: ULTIMO DIA DEL ABONO CIVICO, que se iniciará pasado mañana con "MADAME BUTTERFLY", interpretada por CARMEN MELIS, ANGELO MINGHETTI, OSCAR MOEBIS.

SI USTED QUIERE HACER UN REGALO

oportuno para el día de hoy, acuda a la

Pastelería y Confitería Londres

132 — AHUMADA — 134

El mejor surtido de pasteles, dulces, tortas y helados. Visite este elegante local.

CHAMPÚ JUNO
SIN RIVAL PARA EL LAVADO

Ramis Clar

Si usted desea tom el TE en alguna par donde pueda gozar d buena música, y de u insuperable servicio d pastelería, acuda siempr a

"LA ISLEÑA"

El Negro Bueno

## 12o. Torneo

## de Primavera y Campeonat de Chile

## Club de Lawn Tennis Santiag

Parque Cousiño

OCTUBRE 23, 24, 30 Y 31 Y NOVIEMB 1.o DE 1926

## PROGRAMA

1.—**Campeonato de Chile.— Solos para caballeros.**— Gran C pa de plata obsequiada por el Club de Lawn-Tennis Sa tiago, que debe ganarse dos años seguidos o tres vec todo por el mismo jugador. El ganador tendrá el título "Campeón de Chile por 1926". Venció en 1925, don L Torralva.

2.—**Campeonato de Chile.— Solos para señoras y señorit** Gran premio que debe ganarse dos años seguidos o veces en total por la misma jugadora. La ganadora drá el título de "Campeona de Chile por 1926". Defien título la señora Rebeca Izquierdo Phillips.

3.—**Campeonato de Chile.— Dobles para caballeros.**— premio se gana una sola vez. La pareja ganadora el título de Campeón de Chile por 1926. Vencieron en los señores Domingo y Luis Torralva.

4.—**Campeonato de Chile.— Dobles mixtos.**— Se gana un la vez ylos ganadores obtendrán el título de Campeon Chile en Mixtos por 1926. Ganaron en 1925 la señorita ría Lyon y don Luis Torralva.

5.—**Campeonato de Chile.— Dobles para señoras y señorit** Se gana una sola vez y los ganadores tendrán el títul Campeones de Chile en dobles por 1926. En 1925 ven ron las señoritas Elena Jenschke y Teresa Ossandón.

6.—**Campeonato de Chile.— Solos para niños menores de años.**— El ganador obtiene el título de Campeón Inf de Chile por 1926. En 1925 venció don Pablo Ossand

7.—**Campeonato de Chile.— Solos para niñas menores de años.**— La ganadora tendrá el título de Campeona In til de Chile por 1926. Ganó en 1925 la señorita Ana zana.

8.—**Copa Embajador.**— Torneos de solos con ventaja ab para chilenos, quedaron excluídos los ganadores en los anteriores, señores Lucio Villegas (1914); Luis Har ker (1915); Arturo Walker (1916); Carlos Ossandón G mán (1917); Federico Bierwirth (1918); Armando Ba (1919); Carlos Doren Wilson, (1920); Florencio Torr Baeza, (1921); Manuel Silva Joacham, (1922); Enriq Brenner, (1923); Enrique Rojas Villegas, (1924); y P Ossandón Guzmán, (1925).

9.—**Copa Julio Covarrubias Freire.**— Para oficiales y cad del Ejército y Marina en servicio activo. Quedan exclu dos los ganadores en los años anteriores, señores Ern Salbach, Leonardo Chiriboga Miguel Guillén, Ramón Bar y Héctor Ovalle.

### REGLAMENTO GENERAL

En todas las competencias deben ganarse dos de tres pa tidas, excepto en los Campeonatos de Chile para caballeros (s los y dobles), cuyas eliminaciones serán de tres entre cinco p tidas.

Los jugadores deben presentarse listos a las canchas a la hora fijada en el horario que se dará a conocer en el local d Club cada día. Se esperará únicamente 15 minutos antes d eliminar al jugador que no llegare a tiempo.

Los jugadores inscritos en cualquiera de las competencia se comprometen a servir de jueces u observadores de líneas estarán a la orden del Arbitro General para desempeñar es cargos.

Está prohibido ocupar el asiento al lado del juez, mientra éste arbitre una partida.

Se cambiará de lado cada juego impar, salvo que los com petidores acuerden otra cosa.

Las inscripciones deben remitirse al señor Carlos Ossandón calle Bandera N.o 168, antes del 13 de Octubre y su valor de $ 20 para los caballeros y $ 10 para las señoras y señorit en los campeonatos 1, 2, 3, 4 y 5.

Las inscripciones de los campeonatos 6 y 7 importan $ cada una, y las de las competencias 8 y 9, $ 10 cada una.

Podrá suprimirse cualquiera de las competencias.

I. ITURRIA.
C. OSSANDON
C. OSSANDON G.,
Secretario.
R. P. CORDNER

**HOMENAJE A DON GUILLERMO SWINBURN.**—Circula la siguiente invitación:

Los directorios de la Sociedad Protectora de Animales Benjamín Vicuña Mackenna y del Santiago Paperchase Club saludan atentamente a usted y tienen el agrado de invitarlo al homenaje que ambas instituciones rendirán a la memoria del señor Guillermo I. Swinburn, colocando placas conmemorativas en su sepultura, el Domingo 12 del presente, a las 10 y media A. M.

Punto de reunión: Puerta del Cementerio General, a la hora indicada.

Santiago, 6 de Setiembre de 1926.

**COMIDA.**— Anoche se efectuó una comida que ofrecían a un grupo íntimo de sus relaciones, el señor Alfredo Lagarrigue y señora Adriana Montt de Lagarrigue, en su residencia de la Alameda.

**DERMAL**

no es simplemente "otro jabon de tocador"

Es "El Jabon de Tocador"

Pruébelo

**¡MODELOS Y COLORES!**

de Gran Moda en calzado de lujo para la presente estación encontrará Ud. donde MOREL.

**— SAN ANTONIO 85 —**

Set—17

**MARIITA BLIN ARRIAGADA.**—Ha dejado de existir Marita Eliana, hija de don Carlos Blin Carrasco y de la señora María Arriagada de Blin.

Los funerales se efectuarán hoy a las 10 y 1|2 A. M.

**BENEFICIO.**— Circula la siguiente invitación:

La Congregación Pasionista saluda atentamente a usted y familia y la invita a un beneficio que un grupo de alumnas y ex-alumnas del Colegio Universitario El Salvador ha organizado en su favor y que se efectuará hoy a las 6 de la tarde en el Teatro Setiembre.

**CLUB ITALIANO.**—Las damas de la Sociedad Italiana de Beneficencia ofrecerán hoy a las 5 de la tarde en los salones del Club Italiano, un té danzante en honor del señor Octtavio de Peppo, con motivo de su próxima partida para el Brasil.

Se recomienda la asistencia a toda la colectividad residente y demás simpatizantes.

**BAILES Y MODA**

Aprenda usted los nuevos bailes de salón de última novedad, tal como se bailan en Europa y N. América. **Estilo correcto y de gran chic.** Consultas y clases diariamente. **M. Aguilar. Profesor práctico y el de más actualidad. Local: Egaña 570.—Matinée:** Este profesor ofrecerá hoy una matinée extraordinaria a sus alumnos y ex-alumnos con motivo de su cumpleaños.

**Bolsas de Gamuza**

y de cuero, última moda con facilidades de pago, entrega Fábrica: **MORANDE 720.**

**EN EL SALON DE TE "LONDRES".** — Damos a continuación el programa musical que ejecutará el conjunto orquestal de este elegante salón de té en la reunión de hoy:

C. Ortiz — Rebeca — One step.

Jhon Welter — Sein mein— Shimmy.

Luis Teisseire — Por ella. — Tango.

Edm. Edgar — Salut D' Amour —Melodía.

G. Michels — Orania — Czardas

Luis Hillier — Busco una rubia — Shimmy - Charleston.

F. Canaro — París. — Tango.

G. Bizet. — L'Arlésienne N.o 2 Minueto; N.o 3 Adagietto; N.o 4 Carrillón.

Cardillo. — Catarí. — Canzonetta napoletana.

Padilla. — Valencia. — One step

**EL HIMNO SAGRADO DE LA ASOCIACION DE LAS JOVENES CATOLICAS DE CHILE.**—El hermoso "Himno Sagrado", cuya música es de don Javier Rengifo y la poesía de don Antonio Orrego Barros, será cantado hoy Domingo en la solemne clausura del Congreso de las Jóvenes Católicas que tendrá lugar en el teatro de los Padres Franceses.

El "Himno Sagrado" será cantado por las siguientes señoritas: Graciela Rodríguez de la Sotta, que cantará el solo. Coro, señoritas: Paulina Errázuriz, Pilar Beca, Josefina Vial, Gabriela Ortúzar, Josefina Ríos Errázuriz, Berta Marchant, Delia Vial, Victoria Cruchaga, Flora Pereira, Julia Valenzuela, Triny Matte, Teresa Coo, Inés Bravo, Luz Coo, Blanca Coo, Yola Larraín, Adriana Larraín.

**No más feas**

La persona más fea se pondrá bonita al momento, usando la Maravillosa Leche de Rosas de Werck, Crema de la Reina de Hungría, Rojo Líquido de Werck, Leche Ideal de Werck y los fragancicsos polvos de la Reina de Hungría de Werck.

Pedirlos a Daube y Cía. y en todas las boticas de la República.

**FRANCISCO DE ASIS**

— POR —

AUGUSTO IGLESIAS

Aparecerá próximamente

# Consejos de la Comtesse Ivon

**LA VIDA DELICIOSA.—**

No todo ha de ser quejarse de la mala situación, de la crisis de la carestía de la vida y de tantos otros sinsabores con que la gente acostumbra amargarse la vida. Precisamente para olvidar todo eso y tener la sensación de agrado y satisfacción, es preciso pasar al **Luncheonette**, calle del **Estado**, al lado del **Teatro Imperio**, al palacio de las bebidas y golosinas exóticas, donde todo es delicioso hasta el punto de hacer olvidarse de todo ante el triunfo de la bucólica.

**EL LUJO EN EL CALZADO.—**

A medida que se han simplificado los trajes y sombreros, se ha comentado el lujo en el calzado, de tal modo que se adornan hasta con joyas; se hacen con toda clase de materiales finos y combinaciones de colores y adornos para hacer juego con la toilette. La **Casa Real, Ahumada 310**, es, sin disputa, la casa más de confianza y tiene la exclusividad de los mejores modelos, de las últimas creaciones parisienses y, por eso, es la preferida por nuestra buena sociedad santiaguina y de todo el país.

**¡OJO CON LOS OJOS!—**

Sin duda los ojos son los órganos más delicados y más preciosos y por lo tanto debe atenderse inmediatamente a sus manifestaciones de enfermedad o dolencia, yendo a consultar al consultorio gratuito del **Instituto Optico de Rotter, Ahumada 268**, donde sin costo le harán un exámen y le indicarán el tratamiento adecuado.

**CREMA DE BELLEZA.—**

El cutis femenino es muy delicado y necesita especial protección curativa contra los agentes naturales atmosféricos muy principalmente debe defenderse de los estragos causados por los cosméticos dañinos. Para ambos objetos use la **Crema Alack**, que vende únicamente la **Casa Fantasio, Ahumada 345.** Use también el Capitar Alack, que le hermoseará el cabello y le librará de la caspa.

**NO MAS VELLO.—**

Ya viene la época de los escotes y mangas cortas, especialmente en los trajes de baile y ceremonia y es necesario hacer desaparecer el vello superfluo que tanto afea. Entre miles de tratamientos recomendamos el **Depilatorio Epirus, de la Botica Gamboa, Portal Mac Clure esquina de Merced.** Una sola aplicación le demostrará sus ventajas y lo adoptará para siempre.

**POLVOS GABY.—**

Esta es una marca de polvos para la toilette, que está más de moda y que se encuentra en todas partes y en todas las mesas de toilette de una dama elegante. Su gran renombre se debe a sus excelentes cualidades para embellecer y conservar el cutis. Si todavía no los ha usado, pruébelos y los adoptará de preferencia a cualquier otro.

**PARA IMITAR A VENUS.—**

Está reconocido que el mayor encanto femenino reside en las armoniosas líneas del cuerpo y por eso se han dinizado los atractivos de Venus, modelo al cual todas las mujeres tratan de acercarse para enloquecer con su encanto. **La Poupée, calle Ahumada 146** ha contribuído muy poderosamente a mejorar las siluetas de nuestro mundo elegante, gracias a sus modelos inimitables de corsés y fajas para corregir todos los defectos y realzar las bellas líneas naturales. Visite esta casa antes de hacer sus compras.

COMTESSE IVON.

# "LINGERIE" ELEGANTE

Nada agrada más a una mujer y le da mayor aspecto de belleza que el sentirse bien vestida y saber que todo lo que lleva es fino, elegante y de última moda.

Por eso nunca la moda ha tenido mayores atractivos que la de esta temporada de Primavera-Verano que se inicia, porque nunca esa gran tirana ha ideado géneros, hechuras y colores que realcen en forma tan exquisita, los encantos femeninos y les den mayor apariencia de frescura y juventud.

Pero en esa maravillosa "Ville-Lumieres", en ese París encantador, que es el gran taller donde el mundo se surte de todos los refinamientos de elegancia que allí se crean para delicia de todas las mujeres, no sólo se toma en cuenta el efecto exterior de corte, colores y telas, sino también un verdadero espíritu artístico rige la confección de la ropa interior, esa delicada "lingerie de lujo, sin la cual una mujer moderna se sentiría deprimida y desgraciada.

Una sola cosa parece oponerse a que este requisito de la moda, haga también la felicidad de nuestras clientes: está tan lejos de París! ¡Es tan arriesgado encargar por catálogo y jamás se sabe exactamente cuánto se va a pagar por cada encargo!

No hay que apenarse, sin embargo: el problema ya está resuelto. Se ha necesitado solamente de personas inteligentes y emprendedoras, que teniendo relaciones en París, han solucionado este inconveniente abriendo en esta capital, — no en una tienda vulgar, si no en una elegante casa particular en Moneda 1693, — como quien dice una sucursal de las mejores casas especialistas en ropa interior de esa ciudad soberana absoluta de la moda, en donde serán expuestas a nuestra sociedad para que pueda adquirir allí las últimas creaciones y estilos exigidos por la moda actual, sin tener más trabajo que el de elegir lo que prefiera.

No es éste un trabajo tan fácil como parece a primera vista, porque como en la gran exposición que se abrirá el 15 del presente figuran infinidad de diferentes modelos, todos preciosos y de exquisito buen gusto, cada visitante deseará seguramente llevar un modelo de cada clase, porque no hay ninguno desechable.

Realzando este hermoso conjunto de "lingerie" de seda de los más delicados dibujos y colores, multitud de graciosos y originales alfileres de fantasía y carteras y "fetiches" luminosos, ponen un sello personal y único a esta selecta colección de ropa interior y artículos de fantasía, que atraerá la atención de las elegantes santiaguinas, que con razón adoran todo lo que trae el sello de París.

# Es necesario que el rostro no envejezca

Por **CHALOTTE ROUVIER**

¡Esta ha sido y será siempre mi máxima y mi incitación a todas las mujeres de todos los países del mundo! Ofrecer a la vista de las gentes un rostro envejecido, es odioso, verdaderamente criminal! Pero no es el caso de conformarse con proclamar que es necesario no envejecer: hay que tomar, también, las medidas conducentes a ese fin. Y para ello nada mejor que el empleo de la cera mercolizada, sencilla sustancia que se halla en cualquiera farmacia o perfumería de cierta importancia. Nótese bien que no se trata de una de esas pretendidas cremas de toilette que son ofrecidas al público sin haber sido previamente mercolizadas y sin que se haya tenido en cuenta si convienen realmente al clima de los países sur-americanos.

Todas las noches, antes de acostarse, hay que hacerse un masaje de la cara, cuello, descote, brazos, y manos, aplicándose una cierta cantidad de cera mercolizada, frotándose luego suavemente, y dejando que la cera mercolizada permanezca adherida durante las horas de sueño, para ser retirada a la mañana siguiente mediante un poco de agua tibia. En pocos días de tratamiento, el cutis habrá experimentado una total transformación, pues habrán caído todas las escamas resecas, amarillentas y gastadas de la cutis exterior de la piel, para ser reemplazadas por el nuevo cutis que toda mujer posee debajo del viejo y que, gracias a la cera mercolizada, viene a aparecer a la superficie de la epidermis para darle el encantador aspecto de una siempre renovada juventud.

**VISOÑET**

TRAJES MODELOS PARA NOCHE Y TEATRO

TEJIDOS A MAQUINA

DE GRAN NOVEDAD

—PRECIOS CONVENIENTES—

931 - MONEDA - 931

**Anemia**

**Debilidad**

**Raquitismo**

**Paludismo**

Se evitan y combaten eficazmente con

Hemalógeno del Doctor **Hommel**

ZURICH SUIZA

preparado a base de hemoglobina fresca y pura.

De venta en todas las boticas.

Agentes generales DAUBE y Cía.

M. R.

**¡Eche Ud. un nudo en su pañuelo!**

ASI NO OLVIDARA QUE DESDE EL PROXIMO MARTES TENDRA A SU DISPOSICION LA LECHE DESECADA "MILKO"

CINCO BUENAS RAZONES JUSTIFICAN SUS BONDADES

CERCIORESE DE ELLAS:

**MILKO** se prepara con leche de vacas de pura raza Holstein Friesian, alimentadas en forma racional, que producen una leche uniforme y de gran vitalidad. Por las condiciones en que se elabora, llega a manos del consumidor fresca e inalterable, reuniendo todos los principios nutritivos de la leche natural.

¡NO OLVIDE SU NOMBRE! MILKO

**MILKO** reune todas las ventajas de la leche natural, sin ninguno de sus inconvenientes. ¿Quiere usted una leche pura, preparada en condiciones de la más absoluta higiene? ¿Una leche especialmente apta para la alimentación infantil y que pueda darse sin peligro a los recién nacidos?

PRUEBE USTED LA LECHE MILKO

**MILKO** es el mejor alimento que puede darse a las guaguas cuando falta la buena leche materna. ¿Desea dar a sus niños una leche libre de gérmenes nocivos? ¿Una leche que dé seguridades de no provenir de vacas tuberculosas? ¿Que contenga intactas las vitaminas?

ENSAYE UNA VEZ LA LECHE MILKO

**MILKO** es la última palabra en materia de leche desecada. Con su empleo tiene usted la seguridad de que sus hijos obtendrán todos los elementos nutritivos de la leche, sin que tenga usted necesidad de hervirla para eliminar los gérmenes nocivos. Su empleo fácil y módico precio proclaman sin lugar a dudas como la leche desecada insuperable al producto MILKO

**MILKO** se recomienda especialmente para las personas débiles o convalecientes, pues reune en sí dos grandes condiciones: es fácilmente digerible y posee un gran poder nutritivo. Estómagos que no soportan la leche natural, por pura que sea, asimilan sin dificultades la leche desecada MILKO

**PRECIO DE VENTA: $ 7**

AGENTES GENERALES

**DAUBE y Cía.**

**Siempre interesa...**

UNA VENTA EXTRAORDINARIA DE

**MEDIAS Y CORSES**

Para Señoras, y CALZADO para Hombres y Niños y ahora más que — nunca, que —

Medias para Señora

**Gath & Chaves**

Le brinda un surtido inmejorable en calidad, a precios EXCEPCIONALMENTE BAJOS!!

EN BONETERIA SEÑORAS:

| | |
|---|---|
| **MEDIAS** de algodón mercerizado, lisas, en todos los colores, a .. $ | 2.60 |
| **MEDIAS** de seda lisa, con pie y talón reforzados, en todos los colores de moda, a .. .. .. $ | 3.50 |
| **MEDIAS** de seda lisa con refuerzo de hilo, en diversos colores, a .. .. .. .. .. .. .. .. $ | 19.50 |
| **CAMISETAS** de algodón, punto tricot, mangas largas, a .. .. $ | 2.95 |
| **CAMISA** en jersey de algodón, en colores rosa, lila y blanco, a.. $ | 4.80 |
| **CALZON** en jersey de algodón, con elástico en la cintura y pierna, a .. .. .. .. .. .. $ | 3.80 |
| **CAMISAS y CALZONES** en jersey de seda, colores de última moda, a .. .. .. .. .. .. $ | 15.90 |
| **COMBINACION - ENAGUA** de jersey de seda, en colores y modelos de última moda, a .. .. $ | 28.90 |

EN CORSES:

| | |
|---|---|
| **CORSES - FAJA**, forma cómoda y envolvente, en buen coutil, colores rosa y celeste, talles 60 al 80, a .. .. .. .. .. .. .. .. $ | 8.90 |
| **PORTA - CADERAS** en rico coutil con elásticos atrás, abrochada con botones, a .. .. .. .. $ | 11.90 |
| **PORTA - LIGAS** en buen coutil, en colores rosa y celeste, a . $ | 7.90 |
| **LIGAS** de seda para señoras, en diversos colores, a .. .. .. .. $ | 4.80 |

MAÑANA A LAS 7 P. M. termina la Gran Baratura de Thermos, Valijas, Baúles, Perchas, Etc.

En Zapatería Hombres:

| | |
|---|---|
| **BOTIN** de box-calf o zapatón de cabritilla negro, cosidos emplantillados, muy buena calidad, inmenso surtido, el par .. .. .. .. | $ 35.00 |
| **BOTIN** o zapatón de box - calf color, tono de gran moda, cosido, emplantillado, horma de gran comodidad, surtido completo, el par .. .. .. .. | $ 42.00 |
| **POLAINAS** espirales, artículo inglés, varios colores, desde .. | $ 31.50 |
| **ZAPATILLAS** de paño, con suela natural, muy livianas, el par, desde .. .. .. .. | $ 24.80 |
| **CORDONES** de cuero, muy durables, negros o de color, el par .. .. .. .. | $ 1.70 |

**TENEMOS ADEMAS el más selecto surtido en calzado fino, fabricado con materiales importados de la mejor calidad, en hormas y modelos nuevos de gran elegancia.**

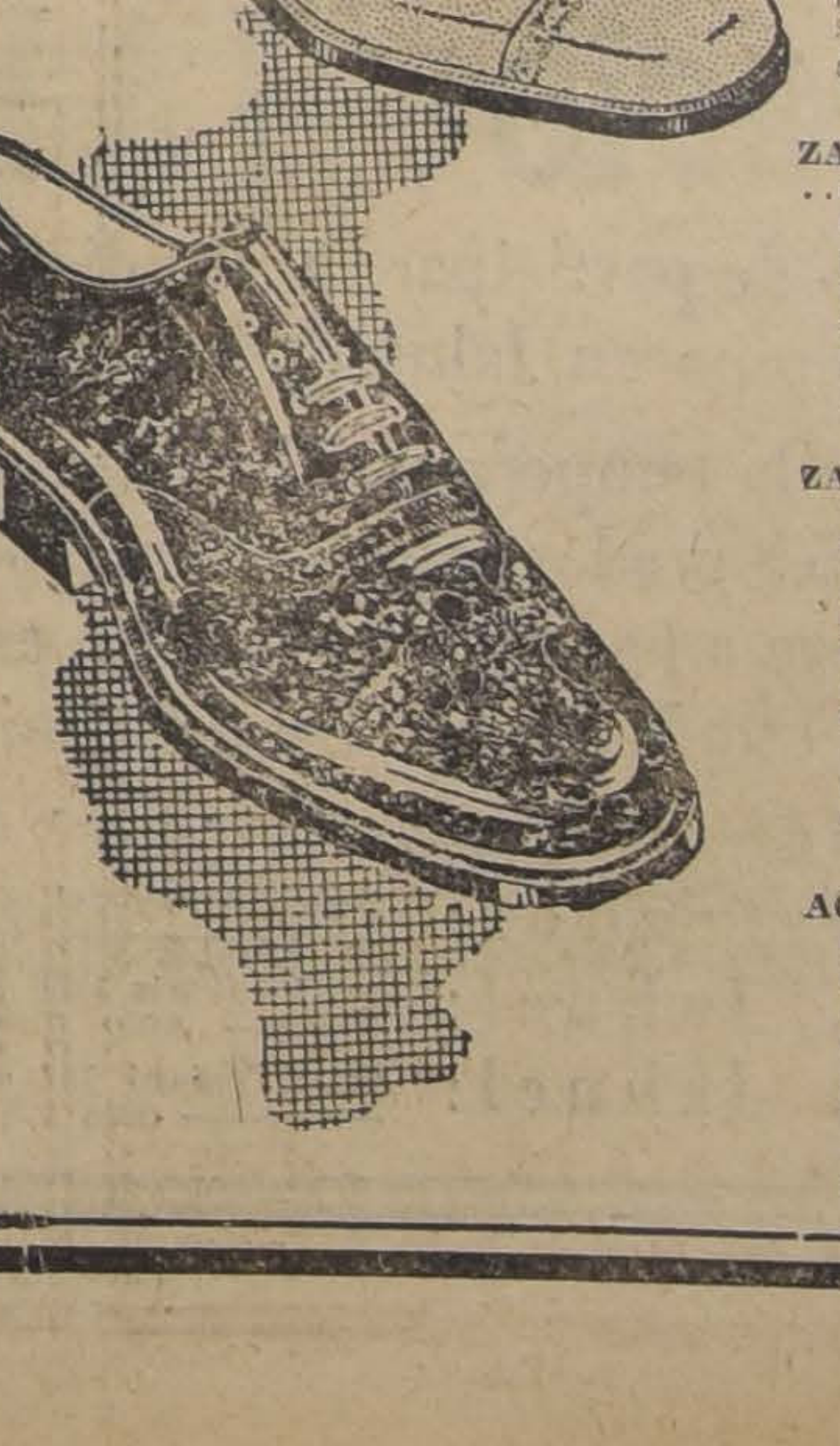

En Zapatería Niños:

| | |
|---|---|
| **BOTIN** de box-calf negro suela gruesa, muy durable, medidas 33-38, a $ 22.50, y 27-32, a .. .. .. .. | $ 17.50 |
| **ZAPATON** de box-calf negro, suela doble, cosido emplantillado, tipo especial para colegiales, medidas 33-38, a $ 26.50, y 27-32 .. .. | $ 22.50 |
| **ZAPATILLAS** con ½ taco, para jovencitas, modelos de alta elegancia, en cabritilla ploma o gun metal café, garantizados, hechos a mano medidas 34 - 39, el par, a .. .. | $ 45 |

**ACABAMOS de RECIBIR el más colosal surtido de las insuperables sandalias Gath & Chaves, en cuero de color, negro, nubuck y lona blanca, a precios muy convenientes. Cómprele a sus niños.**

**EN LA DIPLOMACIA.**— Se encuentra en Valparaíso el Ministro de Francia, Excmo. señor Jean Longchamps y señora de Longchamps.

—El señor Louis Testar y señora ofrecerán hoy un almuerzo en su residencia de Viña del Mar, en honor del Excmo. señor Longchamps y señora de Longchamps.

**RESIDENCIA.** — Don Ramón Huneeus G. H. y señora Laura Varas de Huneeus han fijado su residencia en Av. Brasil 265.

**EN EL APERITIF DE GATH & CHAVES.** — Las mañanas primaverales han atraído gran número de niñas al concurrido Aperitif de Gath & Chaves y en cuyo salones hemos últimamente anotado las siguientes:

Delia y Raquel Rodríguez Vergara, María Vial Vergara, Rosa Cirapiris Letelier, Adriana García de la Huerta Balmaceda, Luz Balmaceda Alamos, María Vial Freire, Angélica Errázuriz Lastarria, Luz Tocornal Ross, Carmen Sánchez Dávila, Sara Cruzat Balmaceda, María y Alicia Acuña Herrero, Adriana Cruz G. Huidobro, María y Juanita Ramírez Rivas, Amelia y Eugenia Balmaceda Lazcano, Teresa Langlois Délano, Lucy Schroggie Vergara, Adriana y Carmen Vergara Blanco, Alicia y Blanca Reyes Langlois, Elena Claro Montes, Isidora Tupper Huneeus, Inés Blanco Viel, María Concha Subercaseaux Olga Opazo Tagle, Inés Prieto Nieto, Violeta y Luisa Wightman Hoffman, Olga Sánchez Muñoz, Raquel Bulnes Izaza, Olivia y Sofía Izquierdo Huneeus, Blanca Riesco Rivas, Bebé Pereira Irarrázaval, Jesús y Amelia Vial Correa, Luisa Vicuña Velasco, Marta Lira, Vergara, Luz María Ossa Undurraga, María Larraín Rozas, Panchita y Elvira Garcés Gana, Elena y Clara Grez Irarrázaval, Laura Viera Gallo Barahona, Elisa Vial Errázuriz, Blanca Correa Pereira, Paulina Errázuriz Dávila, Carmen Santa Cruz Barceló, Alicia Herrera Aristegui, Ana Quesney Besa, Ana de Castro Ortúzar, Adriana Díaz del Campo, Raquel Opazo Tocornal, Luz y Rebeca Pacheco Díaz, Ester Vial Letelier, Mimí Comentz Vaccaro, Luisa Bunster Carmona, Teresa Saavedra Pinto, Mercedes Ossa Palma, Sofía Hurtado Quesney, Eliana Phillips Ortúzar, Ida y Fany Mackenna Lazcano, Elvira Lecaros Freire, Jesús Ortúzar Baeza, Raquel Ossa Mac Kellar, Mariana Cox Balmaceda, Amelia Zañartu Bernales, Lucía Correa Ortúzar, Amelia Valdés Freyre, Marta Velasco Moreno, María Sinn Montes, Blanca Errázuriz Pereira, Sara Vial Cotapos, erta Errázuriz Quesney, María Vial Lechowsky, Lucy Rojas Villegas, Victoria Vial Vicuña, etc., etc.

**FALLECIMIENTO.** — Ultimamente falleció en esta capital, a una avanzada edad, la señora Antonia Galvez de Orellana.

Sus funerales constituyeron una exteriorización del sentimiento que su muerte ha producido en el vasto círculo de sus relaciones.

# El 2.o día del Congreso de las Jóvenes Católicas

## La misa en la Basílica de la Merced. — La segunda sesión de Estudios.— Telegramas de adhesión.— La tercera sesión de Estudios. — El té en los salones del Club Hípico.— La reunión de comisiones.—Hoy, gran romería al San Cristóbal.— La sesión de clausura.— Mañana visita a la Universidad Católica

Con gran entusiasmo se han desarrollado los diversos actos del segundo Congreso de las Jóvenes Católicas que adquiere todos los caracteres de algo grandioso y verdaderamente imponente.

A las ocho de la mañana, la hermosa Basílica de La Merced se encontraba totalmente ocupada por las jóvenes católicas para asistir a la Misa de Comunión general. El Rev. Padre Damián Symon tuvo a su cargo la predicación y hubo un interesante coro de cánticos sagrados.

El desayuno se sirvió en el patio del Colegio de las Religiosas de los Sagrados Corazones.

A las 10 A. M. se abrió, en nombre de Dios, la segunda sesión de estudios, en la cual correspondía tratar del tema de Apostolado.

Presidían la reunión la Mesa Directiva y diversas personalidades.

La señorita Victoria Symonn Lorca, del Centro de Viña del Mar, hizo uso de la palabra en un profundo estudio sobre el Apostolado y la vida interior. Sus conclusiones fueron aprobadas por unanimidad.

La señorita Victoria Symon Lordenta del Centro de San Bernardo, habló a continuación, sobre el "Alma del Apostolado", logrando emocionar profundamente a la concurrencia por sus hermosísimas ideas que reflejaban la sinceridad de su alma. Sus conclusiones fueron también aprobadas por unanimidad.

En seguida la señorita Adriana Garrido, delegada del Centro Doce Apóstoles de Valparaíso, habló sobre la obra de la Entronización del Sagrado Corazón en los Hogares, proponiendo que en todos los centros se trabajara en esta obra tan útil para los hogares. La señorita Isabel Guajardo, presidenta del Centro Santa Juana de Arco de Valparaíso, disertó sobre el mismo tema con una voz convincente y expresiva.

La señorita Matilde Merino Lemus leyó un trabajo sobre el mismo tema del Apostolado, siendo muy aplaudida. Hubo a continuación un interesante y largo debate en el que tomaron parte las señoritas González, de Valparaíso, Felisa Garrido, presidenta de Rengo, Sara Eckdahl, y otras que se nos escapan.

La presidenta del Centro de Pitrufquén, Geralda Berríos Durán, habló sobre el Catecismo e instrucción religiosa de la niñez. Sus conclusiones fueron sometidas a debate hablando las señoritas Cristina Moreno, de Yumbel, María Matus, Julia Silva Cortés, María García, y la delegada de Quirihue.

La señorita Amalia de Nordenflich habló sobre el Apostolado a nombre del Centro de Viña del Mar al que representa.

**TERCERA SESION DE ESTUDIOS**

A las dos de la tarde se dió comienzo, con el Teatro de los Padres Franceses muy concurrido, a la tercera sesión de estudios, en la que correspondía tratar del tema: "Formación moral e intelectual de la joven".

La señorita Graciela Arriaga Garretón, presidenta de Los Angeles leyó un interesante trabajo sobre el tema indicado.

La señorita Felisa Garrido, presidenta del Centro de Rengo, pronunció un discurso sobre la joven verdaderamente cristiana.

La señorita Tegualda Meneses del Centro Sagrado Corazón disertó con acierto sobre el tema "Elección de estado" cuyas conclusiones produjeron un animado debate entre las socias Sara Eckdahl, Jesús Ruiz Tagle Mena, Olga Merino, María Lira Lira y Teresa Soto. Hubo observaciones chispeantes que produjeron hilaridad a la numerosa concurrencia.

La señorita Teresa Soto propuso que la socia que contrae matrimonio, al dejar la Asociación, ingrese en la Archocofradía de las Madres Cristianas para seguir en el mismo espíritu de la Asociación.

El orador sagrado Pbro. don Francisco Javier Valdivia pidió la palabra para hacer algunas observaciones muy oportunas.

La señorita María Lira Lira presentó un interesante proyecto de trabajo para la Asociación en cuanto a lo que se refiere a la obra educacional de la Universidad Católica. Sus conclusiones fueron aprobadas, dando lugar a un debate en el que terciaron algunas alumnas de dicha Universidad, y además las delegadas de Quirihue y Concepción y la señorita María Taulis del Centro San Saturnino.

**LAS ONCE EN EL CLUB HIPICO**

De la asamblea se dirigieron en numerosos y alegres grupos las congresales a las once que ofrecía la Asociación de Santiago en honor de las delegadas de provincia.

Las asistentes ocuparon totalmente el vasto local, siendo necesario un segundo turno, porque aún se hizo estrecho para el servicio del té.

Reinó la más franca y cordial alegría, y la manifestación se terminó después de las siete de la tarde.

**REUNION DE COMISIONES**

A las siete y media se reunieron las comisiones de Estudio en el Salón de Honor de la Liga de Damas Chilenas, en la que se leyeron interesantes trabajos sobre Acción Social, la mujer en el hogar y feminismo.

**ELECCION DE DIRECTORIO NACIONAL**

Como lo establecen los Estatutos, en el Congreso se elige el Directorio Nacional ya que él representa a todo el país y en consecuencia debe ser elegido en la ocasión única en que están reunidos todos los pueblos.

La Comisión de sufragios funcionó ayer con el mayor orden, y continuará hoy de once a doce de la mañana, en el mismo local.

El escrutinio se hará el Lunes a las 11 A. M., en presencia de todas las que deseen asistir.

Las señoritas María García, Gabriela Echegoyen, Emma Fernández Fernández y Raquel Pizarr poz, forman la Comisión d fragio.

**EL PROGRAMA DE HOY.— ROMERIA AL SAN CRISTO**

Hoy, a las 9 A. M. será la que oficiará Monseñor Edwards la Capilla del Cerro San Cris Desde las siete y media fun el funicular a disposición de socias y delegadas. El desa se servirá en la terraza.

De dos a cuatro habrá sesi estudios en el teatro de los P Franceses.

A las 5.30 P .M. será la asamblea de clausura, con el guiente programa:

1.o Piano por la señorita Fuentes.

2.o Dos palabras de la presi ta del Congreso.

3.o Piano y violín por la Olga Merino acompañada po hermano.

4.o Discurso de la presiden Talcahuano, señorita Claudina goechea.

5.o Declamación por la de de Temuco señorita Rosario ves.

6.o Discurso de la presiden Talca, Blanca Vargas Varga

7.o Discurso del señor Pbro Francisco Javier Valdivia.

8.o Piano por la socia Elta tes.

9.o Discurso de don Ricard Méndez.

**EL REGRESO**

El Lunes, a las 10 A. M. delegadas visitarán la Univ Católica y el Martes será el re

**TELEGRAMAS DE ADHE**

Se han recibido numero telegramas de adhesión de sos centros que se adhieren acuerdos del Congreso y sal felicitación de sociedades cor

Los telegramas se han comienzo de las sesiones d dio.

Aspectos de los salones del Club Hípico durante el té que las socias de Santiago ofrecían en honor de las delegadas de provincias al 4.o Congreso de la Asociación de las Jóvenes Católicas

**TIENDA PROTECCION TRABAJO FEMENINO.** — importante sección del Club ñoras estará abierta hoy Do go hasta las 12 3|4, dando cilidades a las personas que seen comprar hermosos ob para regalos y dulces, pueden sar a ella.

FANTASIO
COUTURE
Ahumada 345
TRAJES SASTRE 3 PIEZAS
VESTIDOS DE CARRERAS
:: SOMBREROS MODELOS ::
:-: GUANTES, CARTERAS :-:
— Etc., Etc. —
MEDIAS de SEDA marca "GUY"

Realización
EN
GENEROS
DE LANA

COVERCOAT
PURA LANA, COLORES MODERNOS
Antes.. .. .. .. .. .. $ 30.—
Ahora.. .. .. .. .. .. 24.50

KASHA
LINDOS COLORIDOS
Valor.. .. .. .. .. .. $ 60.—
Hoy.. .. .. .. .. .. 19.80

KASHA
A CUADRO, GRAN MODA TONOS MODERNISIMOS
Antes.. .. .. .. .. .. $ 35.—
Hoy.. .. .. .. .. .. 19.80

CADRILLE
ESPECIAL PARA ABRIGO DE VERANO
CREACION PARISIEN
Valor.. .. .. .. .. .. $ 50.—
Hoy.. .. .. .. .. .. 35.—

VOIDEREAUX
PURA LANA, TEJIDOS NUEVOS
Ancho 140 cmt.
Antes.. .. .. .. .. .. $ 40.—
Hoy.. .. .. .. .. .. 28.50

JACARD
PURA LANA, ESTILO NUEVO
Ancho 140 ctm.
Antes.. .. .. .. .. .. $ 40.—
Hoy .. .. .. .. .. .. 22.50

CASIMIRES
NOVEDOSOS DISEÑOS
Ancho 150 ctm.
Antes.. .. .. .. .. .. $ 40.—
Hoy.. .. .. .. .. .. 19.80

CASIMIR INGLES
ESTILO MODERNO
Ancho 140 ctm.
Antes.. .. .. .. .. .. $ [illegible]
Hoy .. .. .. .. .. .. [illegible]

POPELINA
DE PURA LANA
Ancho 140 ctm.
ESPECIAL PARA PLICE FINO
Valor.. .. .. .. .. .. $ 40.—
Hoy.. .. .. .. .. .. 29.80

Galería de Novedades
MONJITAS 879
— 21 DE MAYO 511 —

4 OFERTAS ESPECIALES
COMPRENDIDAS EN NUESTRO MES
de FORMIDABLES OPORTUNIDADES

1.a
MEDIAS de pura seda, gran variedad de colores de moda, artículo muy durable. Las que vendíamos a $ 4.50, rebajadas sólo para esta venta extraordinaria, el par, a . . . . . . .
$ 2.90

2.a
MEDIAS de pura seda marca POLA NEGRI en 25 lindísimos colores de gran moda, la media de mayor duración, garantizadas con la devolución del dinero, precio ocasional, el par, a . . . . . . . . . . . . . .
$ 5.95

3.a
ABRIGOS confeccionados en finísimos géneros de pura seda con dibujos de alta fantasía, forrados con riquísima capumilla de seda adornados con piel blanca, modelos de última moda. PRECIO TEMPORAL . . . . . . . . . . . .
$ 390.-

4.a
VESTIDOS de seda con manga larga. En todos colores y tamaños. Modelos novedosos y elegantes. Valían $ 250.—; ahora . . . . . . . . . . . . . .
$ 125.-

CASA Mc. ROSTIE
"LAS NOVEDADES INGLESAS"
274 - AHUMADA - 274
CASILLA 834 — ENTRE AGUSTINAS Y HUERFANOS
TELELEFONO 37
Propaganda La Nacion

Balneario JAHUEL
Tiene el agrado de participar a su distinguida clientela que el tiempo en Jahuel permanece inalterable
El promedio de la temperatura habida en el mes de Agosto ppdo., fué de 15.3 grados centígrados, lo que contribuye por su naturaleza a hacer agradable en esta época del año la estada en el Establecimiento
Para mayores pormenores (prospectos, etc.), dirigirse:
Al Administrador: Baños de Jahuel — San Felipe — Teléfono Inglés 127
Soc. Anón. Jahuel: Av. Errázuriz 1238 — Valparaíso — Teléfono Auto 3706 — Casilla 900
Soc. Anón. Jahuel: Calle Copiapó 752 — Santiago — Teléf. Matadero 278 — Casilla 1361

# SPLENDID HOY

3 COLOSALES FUNCIONES

DIRECCION: MAX GLUCKSMANN

3 P. M.— GRAN MATINEE INFANTIL

Exhibición de la triunfal novela de DICKENS:

## Oliverio Twist (EL HIJO DE LA PARROQUIA)

La suprema creación del niño-prodigio:

**Jackie Coogan**

Además un gracioso PROGRAMA COMICO

ESPECIAL Y NOCHE: La comedia gigante de risa y amor,

## Frescos como una Lechuga

PATSY RUTH MILLER— MATT MOORE — LLOYD HAMILTON.

## LOS PROGRAMAS DE HOY

### TEATROS

**COLISEO.—Arturo Prat y Avenida Matta.—Compañía de Operetas Retes Jarque.**—Matinée: La Mascotita; Vermouth: Benamor; Noche: La condesa bailarina.

**COMEDIA.—Huérfanos 1180.—Compañía Luisa Arozamena.**—Matinée: Abajo la monarquía y Adelante con los faroles. Vermouth: Cómo trabajan los gringos y Salón Arozamena. Noche: Abajo la monarquía y Salón Arozamena.

**ESMERALDA.—San Diego 1035.—Compañía de Operetas Maresca.**—Vermouth: El país de las campanillas. Noche: La reina del fonógrafo.

**MUNICIPAL.—Agustinas esquina San Antonio.—Temporada lírica oficial.**—Matinée: Bohême. Noche: Aída.

**SANTIAGO.—Merced 847.—Compañía Palmada.—Matinée:** El Santo de la Isidra y Santiago en solfa. Vermouth: Patria chica y Santiago en solfa. Noche: El mozo crúo y Santiago en solfa.

### CINES

**ALHAMBRA.—San Antonio esquina Monjitas.**—Matinée: Luchador sonriente y Derechito al corazón. Especial y noche: Entre lágrimas y opulencia.

**APOLO.—Victoria frente a Juan Vicuña.**—Matinée: Leal y Los millones desaparecidos, 1.a función. Especial y noche: La mujer que pecó y Demasiado tarde.

**ATENAS.—Maestranza 1035.**—Matinée: El hombre mosca y Los millones desaparecidos, 2.a función. Especial y noche: Esposas solteras.

**AVENIDA.—Vicuña Mackenna 624.**—Matinée: El fantasma de la ópera y Programa cómico. Especial y noche: Entonces te acordarás de mí.

**AVENIDA MATTA.—Avenida Matta 618.**—Matinée: Circe y Cenizas de venganza. Especial y noche: Para amar y honrar y El rey frívolo.

**BRASIL.—Brasil esquina de Huérfanos.**—Matinée: El hombre mosca y Programa cómico Universal. Vermouth y noche: La pérfida.

**CARRERAS.—Alameda, entre Brasil y San Miguel.**—Matinée: El hombre mosca y Demasiado tarde. Vermouth y noche: La pérfida.

**CINEMA STAR.—Avenida Recoleta 3434.**—Matinée: Luchador sonriente y Derechito al corazón. Especial y noche: Entre lágrimas y opulencia.

**CLUB DE LA UNION.**—Tarde: Cenizas de venganza.

**COLON.—Plazuela Ecuador.**—Matinée: Millones desaparecidos, 4.a función; La calle del amor y Programa cómico. Tarde y noche: La leyenda de Gosta Berling y Los labios de mi dama.

**DELICIAS.—Delicias esquina San Alfonso.**—Matinée: Millones desaparecidos, 4.a función; La calle del amor y Programa cómico. Tarde: Una mujer honrada y fin de Millones desaparecidos. Noche: Una mujer honrada y La princesita de oro.

**DIECIOCHO.—Dieciocho 14.**—Matinée: La princesita de oro, Sinforianito, Un partido de pelota y La reina de los montes. Tarde y noche: Divorciador divorciado y cómica.

**ELECTRA.—Catedral esquina Sotomayor.**—Matinée: Para amar y honrar y cómicas. Especial y noche: Sandra.

**ESMERALDA.—San Diego 1035.**—Matinée: El hombre mosca y Sangre de luchador. Vermouth y noche: Compañía Maresca.

**EXCELSIOR.—Independencia 1070.**—Matinée: El hombre mosca y Los millones desaparecidos 2.a función. Especial y noche: Esposas solteras.

**FERROVIARIO.—Exposición 155.**—Matinée: De tal palo tal astilla, Suceda lo que suceda y Dolor sin dolores. Tarde y noche: Nuestra Señora de París.

**FRANKLIN.—San Diego 2015.**—Matinée: Millones desaparecidos, final; Con la muerte al anca y cómicas. Especial y noche: Divorciador divorciado y Leal.

**HIPPODROME CIRCO.—Artesanos 725.**—Matinée: Los millones desaparecidos y El ladrón burlado. Especial y noche: Tom y su perro Leal y Los esclavos del mar.

**IMPERIAL.—San Diego 1344.**—Matinée: My lord Granuja y Compañía de Perros comediantes. Especial y noche: La leyenda de Gosta Berling y Perros comediantes.

**IMPERIO.—Estado 239.**—Matinée: My lord Granuja, 1.a función y Aguas abajo. Especial y noche: El uno para el otro.

**INDEPENDENCIA.—Independencia 373.**—Matinée: Millones desaparecidos, 4.a función; Con la muerte al anca y cómicas. Especial y noche: Entonces te acordarás de mí.

**IRIS.—Castro 130.**—Matinée: El águila negra, Oro, seda y sol y cómicas. Especial y noche: Concertando matrimonios.

**LATORRE.—Delicias 3734.**—Matinée: La bala misteriosa y Los millones desaparecidos, 3.a función. Especial y noche: La imposible.

**MINERVA.—Chacabuco 780.**—Matinée: Los millones desaparecidos, 3.a función y El fantasma de la ópera. Especial y noche: Nuestra Señora de París y película de aventuras.

**MUNDIAL.—Plazuela Almagro.**—Matinée: Millones desaparecidos, 4.a función; La calle del amor y Programa cómico. Tarde y noche: La leyenda de Gosta Berling y Los labios de mi dama.

**ODEON.—Barroso esquina San Pablo.**—Matinée: Para amar y honrar y cómicas. Especial y noche: Por esta puerta has de volver un día.

**O'HIGGINS.—San Pablo esquina Cumming.**— Matinée: final de Los millones desaparecidos y Sangre de luchador. Vermouth y noche: Bella Donna y debut de la Petite Lily.

**POLITEAMA.—Portal Edwards.**—Matinée: El sendero solitario y Un idilio borrascoso. Selecta: Las garras del tigre. Especial y noche: Oliverio Twist.

**PRINCIPAL.—Ahumada 162.**—Matinée, vermouth y noche: El Pensador.

**PROVIDENCIA.—Avenida Manuel Montt 46.**—Matinée: My lord Granuja, 1.a función y El fantasma de la ópera. Vermouth y noche: Entonces te acordarás de mí.

**REPUBLICA.—Avenida República 239.—Matinée:** El sendero solitario y Gente pintada. Especial y noche: Oliverio Twist.

**ROGELIO UGARTE.—Plaza Bogotá.**—Matinée: Millones desaparecidos, 2.a función; El combate y Programa cómico. Tarde y noche: La marca de Caín y Demasiado tarde.

**SALA ORIENTE.—San Francisco 178.**—Matinée: Leal y Programa cómico. Especial y noche: El águila negra.

**SETIEMBRE.—Delicias 404.**—Matinée: El hombre mosca y Demasiado tarde. Vermouth y noche: La pérfida.

**SPLENDID.—Huérfanos 1060.**—Matinée: Oliverio Twist y Dibujos animados. Tarde y noche: Frescos como una lechuga.

**VICTORIA.—Huérfanos esquina San Antonio.**—Matinée: Leal y Programa cómico.. Especial y noche: El águila negra.

**YUNGAY.—Plaza Yungay.**—Matinée: Los esclavos del mar y La Chilenita. Especial y noche: Entre lágrimas y opulencia.

## El debut de Pepe Romeu

Las crónicas que ha estampado la prensa de Valparaíso sobre el debut de la Compañía Española de Comedias y Dramas, de José Romeu, permiten esperar que la presentación de este conjunto—que se anuncia para el 22 del presente en el Comedia—constituye un verdadero buen éxito. En efecto, la crítica del puerto ha reconocido en Romeu a uno de los actores más talentosos de la península, y ha elogiado los merecimientos de los estrenos ofrecidos.

En esta capital tendremos, así, ocasión de conocer obras que, como "La Muerte del Ruiseñor"—que se ocupa de la vida del tenor Gayarre—requieren condiciones líricas de primera fuerza, como son las que adornan al celebrado José Romeu.

## Teatro Santiago

La revista de Acevedo Hernández y del maestro Alzamora, "Santiago en Solfa", que fué estrenada anoche, irá en las tres funciones de hoy. El programa de la matinée se completará con la bonita obra de género Chico, "El Santo de la Isidra"; el de la vermouth con la celebrada zarzuela "Patria Chica, y el de la nocturna con el sainete de gran hilaridad: "El Mozo Crúo".

## Teatro de La Comedia

La revista nacional "Adelante con los Faroles" subirá, por única vez, en el día de la matinée de hoy, acompañada de la astrakanada que lleva el título de "Abajo la Monarquía".

En la función de la tarde, se representará la obra típica "Cómo trabajan los gringos", obra que hemos conocido con el título de "El Petrolero". Se completará el programa con "Salón Arozamena", apropósito escrito especialmente para Luisa Arozamena.

En la función de la noche irá nuevamente "Salón Arozamena", precedido de "Abajo la Monarquía".

—En la semana que se inicia, César Sánchez estrenará la revista nacional de M. Ramírez Escobar titulada "Espadas son triunfos", obra frívola y humorística, que presenta un desfile de tipos y de asuntos de actualidad palpitante. La música es del maestro Torrens, y dará relieve a couplets, evoluciones y coreografías de seguro éxito teatral. Luisa Arozamena y su compañía la han ensayado con dedicación, por tratarse de una producción nacional de evidentes merecimientos de gracia, y la dirección artística ha encargado la confección de los decorados y trajes con que será estrenada.

## TEATRO SANTIAGO

EMPRESA ERNESTO BOUQUET

**Compañía Española de Zarzuelas JOSE PALMADA**

HOY — DOMINGO 12 — HOY

Matinée a las 3. Notable éxito:

**EL SANTO DE LA ISIDRA**
**SANTIAGO EN SOLFA**

Vermouth a las 6. Regio programa:

**Patria Chica — Santiago en Solfa**

Noche a las 9.30. El suceso del día:

**EL MOZO CRUO — SANTIAGO EN SOLFA**

## El nuevo gran Circo

**SE ESTRENARA EL JUEVES**

Mañana llegará a Los Andes, donde pernoctará el personal completo de este gran conjunto circense, que, contratado en Buenos Aires, por la empresa Constantino, debutará el Jueves 16 en el Pabellón Delicias.

Como ya hemos dicho, este elenco es el mismo que funcionaba en Buenos Aires bajo el nombre de Circo Imperial Japonés Kudara, propiedad de Frank Brown y Sarrasani, y a nuestro país vendrá completo y hasta con su hermoso material, que es uno de los más imponentes de América.

En la menagerie de este circo figura una troupe de monos africanos que representan sketchs y pantomimas, y hay que remarcar el hecho de que no es uno solo mono que actúa aisladamente, sino un grupo de seis hermosos ejemplares a un mismo tiempo y bajo la dirección del domador alemán Herr Hennie Peter.

La empresa, confiada en absoluto del éxito de este nuevo conjunto, hará una presentación privada de él, a las autoridades y a la prensa, la noche de la víspera del estreno.

## La conferencia Tagliaferro

La conferencia que debía dictar el Viernes último en el salón de los Padres Franceses, el señor Paulo Tagliaferro, hubo de suspenderse por fuerza superior.

La conferencia se dará en otro local, que se fijará oportunamente el 21 del presente.

## TEATRO DE LA COMEDIA

EMPRESA ERNESTO BOUQUET

**Compañía de Revistas Mexicanas LUISA AROZAMENA**

HOY — DOMINGO 12 — HOY

Matinée a las 3. Gran éxito cómico:

**Abajo la Monarquía — Adelante con los Faroles**

Vermout a las 6. Notable programa.

**Cómo trabajan los gringos**
**SALON AROZAMENA**

Noche a las 9.30. Exito de hilaridad:

**ABAJO LA MONARQUIA — SALON AROZAMENA**

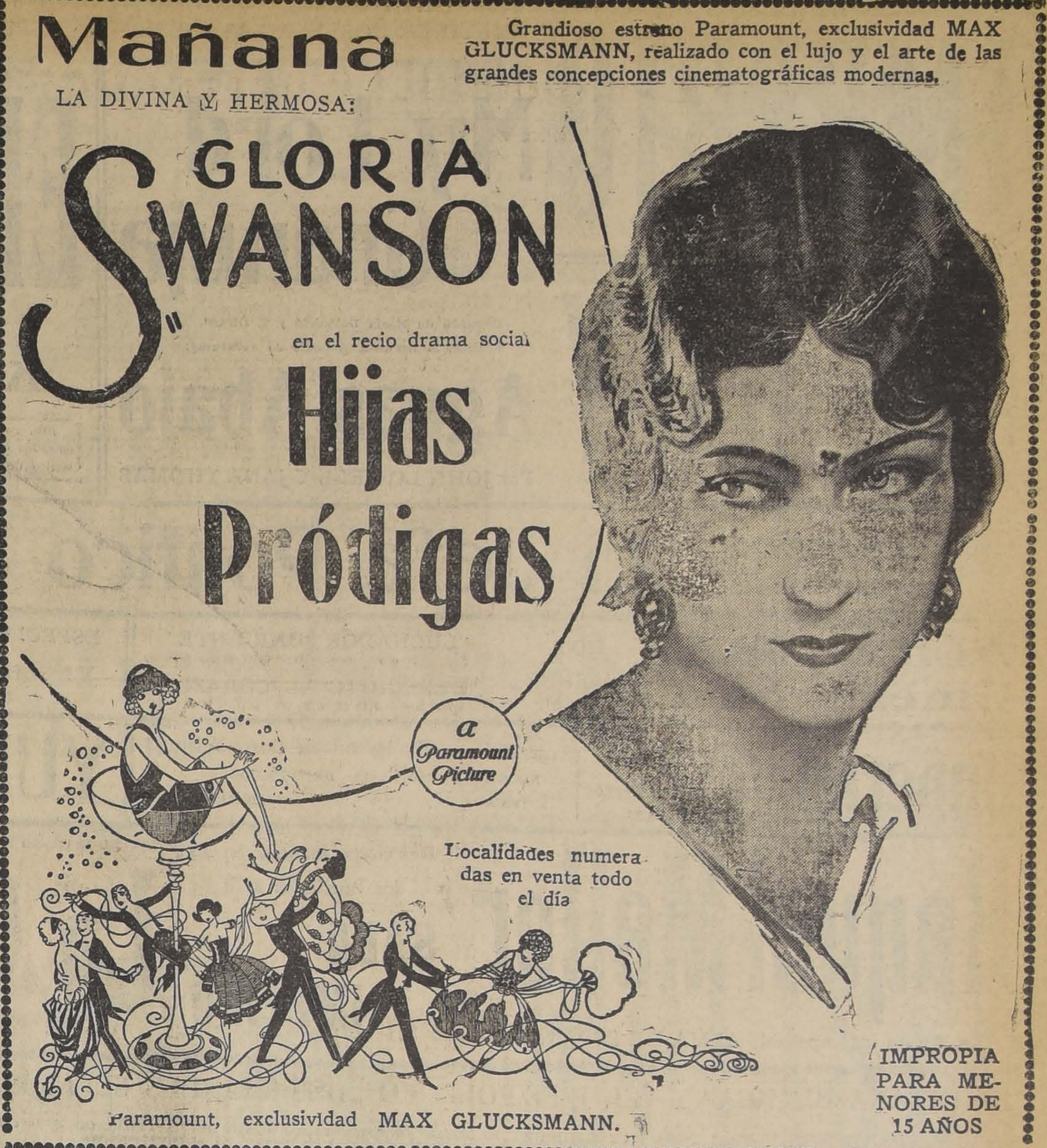

Mañana

LA DIVINA Y HERMOSA:

GLORIA SWANSON

en el recio drama social

# Hijas Pródigas

Grandioso estreno Paramount, exclusividad MAX GLUCKSMANN, realizado con el lujo y el arte de las grandes concepciones cinematográficas modernas.

Localidades numeradas en venta todo el día

Paramount, exclusividad MAX GLUCKSMANN.

IMPROPIA PARA MENORES DE 15 AÑOS

## EL COLISEO DURANTE SUS NUEVE PRIMEROS DIAS DE TRABAJO; HOY LA CIA. RETES JARQUE ANUNCIA TRES GRANDES FUNCIONES; MATINEE "MASCOTITA", VERMOUTH "BENAMOR", NOCHE: "CONDESA BAILARINA"

El magnífico Coliseo, cuya trasformación ha constituído un verdadero suceso, lleva nueve días de intensa vida. Durante este breve tiempo ha recibido en su seno a más de veinte mil personas. Holgadamente ese inmenso público ha disfrutado del valioso espectáculo que dirige la pareja Retes-Jarque.

El Coliseo, durante estos nueve días, ha ofrecido el aspecto de los teatros de grandes capitales. Sus llenos constantes, el afán con que el público acude a disfrutar de sus actuales espectáculos y los elogios que invariablemente le tributa cada persona que por primera vez lo visita, sorprendida de sus admirables reformas, justifican el esfuerzo que ha sido preciso gastar para dejarlo en sus presentes condiciones.

—Anoche el estreno de la hermosa opereta del maestro Luna, "Benamor", congregó un público numerosísimo que aplaudió con sincero entusiasmo los números musicales muy especialmente la romanza admirable que en el primer acto canta el barítono señor Vela con seguridad y domilio absolutos. Fué aquella una ovación unánime y entusiasta de toda la concurrencia. La señora Soler cosechó también justos aplausos. Los coros se desempeñaron con intachable corrección.

Hoy día Domingo, la compañía Retes-Jarque ofrece tres funciones. En matinée subirá a escena la hermosa opereta en la que se luce Rosita Maldonado, "La Mascotita"; en la vermouth irá el éxito reciente del maestro Luna, "Benamor", y en la función nocturna "La Condesa Bailarina".

## EN EL ESMERALDA LA COMPAÑIA DE OPERETAS MARESCA DA "EL PAIS DE LAS CAMPANILLAS", EN VERMOUTH Y "LA REINA DEL FONOGRAFO" EN LA NOCTURNA

El público ha premiado con una concurrencia extraordinaria la idea de la sociedad Valenzuela, de hacer en el Esmeralda una temporada teatral con una buena compañía de operetas. Ayer hubo teatro casi lleno en vermouth y la nocturna se hizo con tablero vuelto desde temprano.

La Compañía Maresca dará hoy dos funciones, suprimiendo la matinée.

En la vermouth pondrá en escena, por última vez, la picaresca opereta del maestro Lombardo, "El País de las Campanillas", en la cual tanto se distinguen Pierrette Flori y Ureta, en sus cómicos papeles, y Amalia del Valle y Arturo Gozálvez, como cantantes.

La nocturna se hará con "La Reina del Fonógrafo", la preciosa opereta que se estrenó anoche con éxito brillante. Por su música y por su ingenioso argumento, esta obra, seguramente, repetirá hoy su lleno de ayer.

Siguiendo su norma, la empresa ha aumentado en leve proporción los precios para las funciones de hoy, por ser Domingo. La platea costará $ 4.20, salvo las ocho primeras filas, que se venderán a $ 5.30.

—Mañana se estrenará "La Condesa Bailarina". Para el Viernes se anuncia el estreno de "Maritza".

—En la matinée de hoy a las 2.30 se hará un programa de cine con las películas "El hombre mosca", por Harold Lloyd, y "Sangre de Luchador".

FOX - FOX - FOX - FOX - FOX - FOX - FOX - FOX - FOX - FOX - FOX - FOX

La película extraordinaria del MARTES

en los teatros SETIEMBRE Y BRASIL

en la extraordinaria producción melodramática FOX

# LA MANO DEL PULPO

protagonizada por

**SHIRLEY MASON**

Un foto-drama con las más estupendas proezas de aviación y marina

ESPECTACULO IMPROPIO para PERSONAS NERVIOSAS

FOX - FOX - FOX - FOX - FOX - FOX - FOX - FOX - FOX - FOX - FOX

## TEATRO AVENIDA MATTA

HOY TRES GRANDES FUNCIONES

En especial y noche, dos grandes cintas estrenos en el barrio. Especial a las 6.10. PLATEA NUMERADA. NOCHE 9.30

DOS GRANDES ESTRENOS SOLO POR $ 2.50 LA PLATEA

Primera parte: La super-producción de la época legendaria:

# PARA AMAR Y HONRAR

Grandiosa interpretación de la gran actriz BETTY COMPSON, secundada por el gran actor BERT LITELL.

Segunda parte: Estreno de la super-cinta Paramount de gran lujo:

# EL REY FRIVOLO

GRANDIOSA CREACION DEL GRAN ACTOR ADOLFO MENJOU Y DE LA LINDA ACTRIZ GRETA NISSEN

EL CINE - PALACIO DEL BARRIO
Avenida Matta frente a San Isidro

MATINEE COLOSAL

A LAS 2.30, CON DOS GRANDES ESTRENOS:

Primera parte: La regia cinta

## CENIZAS DE VENGANZA

Colosal creación de la estrella NORMA TALMADGE

Segunda parte: Estreno de la super-producción en que aparece la divina

MAE MURRAY

## "CIRCE"

# IMPERIO

# HOY

CHILEAN
CINEMA
CORP.
GRAN
ORQUESTA
GRAZIOLI

MATINEE DOBLE, A LAS 3 P. M.

Primera función de la emocionante serial de gran espectáculo:

## My Lord Granuja

Creación de María Dalbaicin y S. Girard.

Además la hermosa comedia de aventuras:

## Aguas Abajo

Por JOHN LOWELL Y JANE THOMAS

ESPECIAL, 6.30.— NOCHE, 9.40.— GRAN ACONTECIMIENTO SOCIAL

Estreno de la delicada novela cinematográfica de gran intriga y lujosa presentación, que narra los amores de una Condesa polaca con un guardián del orden, que es millonario, además de guardián.

## El Uno Para el Otro

Creación de la linda favorita de nuestro público **Jane Novack**

**Kenneth Harlan** es el elegante y atlético galán de esta historia de amor.

Ella fué sacada de sus románticos castillos de Polonia y arrojada al tumulto de la vida neoyorkina.

INTENSA TRAMA SENTIMENTAL

Un millonario, de puro aburrido, se hace guardián y tiene ocasión de mezclarse en los peores líos.

PROXIMO MIERCOLES, DIA DE GRAN MODA **El Jefe Político** NOVELA DEL CELEBRE **Caballero Audaz**

**ALHAMBRA Cinema Star**

HOY MATINEE 3 P. M.

"LUCHADOR SONRIENTE" Por BILL CODI

"DERECHITO AL CORAZON" Por JOHNNY HINES

ESPECIAL Y NOCHE **"Entre Lágrimas y Opulencia"** Por IRENE RICH TRUE BOARDMAN

**Imperial**

Matinéee, a las 3 P. M.: "MY LORD GRANUJA" Primera función. Compañía de Perros Comediantes

ESPECIAL Y NOCHE ESTRENO. "La leyenda de Gosta Berling" COMPAÑIA DE PERROS COMEDIANTES

**YUNGAY**

Matinée, a las 3 P. M.: 'LOS ESCLAVOS DEL MAR' y LA CHILENITA

ESPECIAL Y NOCHE "Entre lágrimas y opulencia" por IRENE RICH.

## Raquel Meller

La artista incomparable ALMA DE ESPAÑA

Reaparece mañana en las dos funciones de la **SALA IMPERIO**

EN EL INTENSO DRAMA DE GENUINO ARTE ESPAÑOL:

## La Gitana Blanca

NUEVA VISION DE "LOS ARLEQUINES DE SEDA Y ORO"

Grandes corridas de toros con actuación de El Gallo, Belmonte y Chicuelo.

Visiones de Sevilla, Barcelona, Madrid, Alhucemas y Melilla.

## "LA GITANA BLANCA" Y "EL JEFE POLITICO", DOS GRANDES SUCESOS QUE PRESENTARA ESTA SEMANA LA SALA IMPERIO

LA CHILEAN CINEMA CORP ANUNCIA PARA MUY EN BREVE EL GRAN SUCESO: "EL DEMONIO DE LA VIDA", CREACION DE MARION DAVIS.—NORMA TALMADGE Y EUGENIO O'BRIEN EN "SECRETOS".—"LA VE GANZA DE LOS FARAONES", UNA PELICULA MONUMENTAL

La semana que hoy se inicia ofrecerá dos estrenos de gran importancia. Uno es "La gitana blanca", creación de la encantadora Raquel Meller, que será presentada mañana.

Esta película es la refundición de "Los arlequines de seda y oro". Como se sabe, Raquel Meller tuvo serias quejas con respecto a la forma en que había sido filmada "Los arlequines", motivando así una nueva versión de esta película que se ha realizado con el título de "La gitana blanca".

La obra es genuinamente española y tiene un valor enorme para los hijos de la Madre Patria. Allí se presentan, en escenas de real grandeza, las principales ciudades de España: Sevilla, pintoresca y apasionada. Barcelona, monumental y progresista; Alhucemas, selvática y trágica.

El otro suceso extraordinario de la semana estará constituído por el estreno de "El jefe político", que será presentado el próximo Miércoles. Esta película es la adaptación de una célebre novela de El Caballero Audaz, uno de los literatos españoles más leídos entre nosotros y autor de "La Sin Ventura", que hace poco obtuvo en la pantalla un éxito extraordinario.

"El jefe político" es una película grandiosa, interpretada por el conocido actor dramático René Navarre. En esta obra El Caballero Audaz ha hecho una verdadera campaña contra el hombre de presa, contra el individuo que ahoga la voz del honor y de la conciencia para triunfar a toda costa en la lucha por la vida.

"El jefe político" es una obra fuerte, dramática, observada directamente de la vida real y presentada con verdadera suntuosidad escénica. Hay en ella hermosas vistas de la isla de Mallorca y de sus admirables campiñas. Además, al ver esta película se podrá conocer Madrid en sus aspectos principales o sea la Puerta del Sol, el Prado, la calle de Alcalá, el monumento a Alfonso XII, etc.

La creación hecha por Navarre en "El jefe político" es admirable. La obra pertenece a la manufactura Aubert de París.

Además, la semana que se inicia ofrecerá el atractivo de presentarnos nuevamente a Jackie Coogan, "El Pibe", en la grandiosa película "El pillete de Flandes"( que la Sala Imperio reestrenará el próximo Viernes 17.

Además, ya comienza la Chilean Cinema Corp. a anunciar su próximo acontecimiento gigante que debe mantener el prestigio de producciones extras, tales como "Los enemigos de la mujer" "El be Brummel", etc. Este aconte to gigante se titula "El Dem la vida" y está interpretado rol central por la adorable Davis.

"El Demonio de la vida" do en inglés "Little Old New es una tierna novela de amo zada en Nueva York, cuando rica era joven. Esto nos da sión de conocer las costumb aquel tiempo y los albores gran ciudad industrial y de hoy. Veremos la forma se realizó el invento de la ción a vapor por Roberto F en fin, mil detalles e inciden dan a "El demonio de la vida animación escénica extraordi

Otros sucesos de gran impo cia que anuncia para muy Sala Imperio son "Secretos", rable drama, interpretado por nial Norma Talmadge y el ble Eugenio O'Brien; "La ve za de los Faraones", novela da en el auténtico Egipto; imagen", adaptación de un de Jules Romains, interpreta Arlette Marchall.

Como se ve, cada una de películas constituye un gran resonancia.

PROXIMO REESTRENO

LA MAS CHILENA Y MAS EMOCIONANTE PELICULA

# TODO POR LA PATRIA

("EL JIRON DE LA BANDERA")

| | |
|---|---|
| OBRA ............ | LUIS F. DE RETANA. |
| TECNICA ............ | CASA HANS FREY |
| DIRECCION ARTISTICA ..... | MARIO - PADIN |

PROTAGONISTAS:

| | |
|---|---|
| PEDRO SIENNA | MARIA QUEZADA |
| NICANOR DE LA SOTTA | ARTURO MARIO |
| MARIA PADIN | NEMESIO MARTINEZ |
| RAQUEL GUILLER | LUIS F. DE RETANA |

ESCENA CULMINANTE: LA TOMA DEL MORRO DE ARICA POR EL EJERCITO CHILENO

# Teatro Splendid

## PROXIMA EXHIBICION DE PELICULAS DE LA PROPAGANDA DEL SALITRE

La función de las 6 y media P. M., del próximo Martes 14, estará destinada a exhibir cinco interesantes películas de propaganda del salitre en el extranjero. A esta función, a la cual asistirá S. E. el Presidente de la República, están especialmente invitados los Ministros de Estado, Diplomáticos, Senadores, Diputados, miembros de los Tribunales Superiores de Justicia, altos funcionarios públicos, etc., etc.

# Principal - HOY

FRANCISCO Y FELIX SANFUENTES SMITH

El CINE de los GRANDES EXITOS

MATINEE 3.15
ESPECIAL 6.30
NOCHE 9.45

EL FORMIDABLE SUCESO DE ARTE

LA MAS GRANDE PRODUCCION DE ARTE FRANCES:

# EL PENSADOR

LA PELICULA QUE NUEVAMENTE REPLETO AYER NUESTRO TEATRO

---

# MUNDIAL Y COLON

Gálvez 447 — Plaza Almagro — Teléfono 257. Matadero

San Pablo esq. Teatinos — Plaza Ecuador — Tel. 2904. Central

PRESENTAN EN ESPECIAL 6.15 Y NOCHE 9.30 — 2 ACONTECIMIENTOS GRANDIOSOS — 2

2 — EXITOS RUIDOSOS DE LUJO DESLUMBRANTE — 2

EL FORMIDABLE DRAMA PASIONAL DE EXT REMECEDORA EMOCION Y TERNURA ARRULLADORA, CREACION DE LA BELLA

**Greta Garbo**

# LA LEYENDA DE GOSTA BERLING y

EL VIBRANTE ESTRENO DE TERNURAS, LUCHAS Y AMORES:

**Los Labios de mi Dama**

MATINEE DEL MUNDIAL, a las 2 — 4 ARCHI-COLOSALES PELICULAS, 4 — 4.a Función de "LOS MILLONES DESAPARECIDOS", "LA CALLE DEL AMOR", película de risa, aventuras, y los dos tanques de carcajadas "PRETENDIENDO SER RICA" y "UN PAR DE PATINES

MATINEE DEL COLON, a las 2.30 — 4 ESTUPENDAS PELICULAS, 4 — Fin de "LOS MILLONES DESAPARECIDOS". La película cómico-dramática "LA CALLE DEL AMOR", y las cómicas de carcajadas "SE NECESITA" y "LA PERSECUCION DE LA HEREDERA"

---

# DELICIAS

San Anfonso esquina Alameda — Teléfono 293. Estación

PRESENTA EN ESPECIAL 6.15 Y NOCHE 9.30

EN PROGRAMA DOBLE, LA SUNTUOSISIMA VISION SUPER DRAMATICA, DEDICADA A LAS ESPOSAS Y A LAS MADRES, POR ENCERRAR LO MAS NOBLE Y LO MAS SUBLIME DEL CORAZON FEMENINO:

# UNA MUJER HONRADA

ADEMAS, EN NOCHE, LA VIBRANTE OBRA DRAMATICA DE PASIONES, TERNURAS Y LUCHAS, POR :: :: :: LA BELLISIMA :: :: ::

**BETTY BRONSON**

**LA PRINCESITA DE ORO**

Matinée monstruo a las 2.30 — 4 Formidables películas, 4 — 4.a Función de MILLONES DESAPARECIDOS, la gran obra de risa y luchas LA CALLE DEL AMOR y las cómicas PRETENDIENDO SER RICA y UN PAR DE PATINES

---

## LA PARAMOUNT SE PREPARA PARA LANZAR A FINES DE MES "LA HIJA DE ISRAEL", LA MAS ESTUPENDA RECONSTRUCCION DEL PASADO QUE SE HA HECHO HASTA AHORA EN EL CINE

### TODO EL ESPLENDOR Y LA GRANDEZA DE EGIPTO DE LOS FARAONES DESFILA POR LA "HIJA DE ISRAEL'".—ARLETTE MARCHAL Y MARIA CORDA SON LAS INTERPRETES DE ESTA GRAN PELICULA

Desde que se hicieron las sensacionales excavaciones en la tumba del rey Tut-Ank-Amen, ¿quién no ha sentido deseos de vivir, aunque sólo fuera por breves momentos, en el Egipto de los Faraones?

Y en la grandiosa película Paramount, "La hija de Israel" se nos ofrece la oportunidad de asistir al esplendor y a la grandeza del antiguo Egipto, cuando los Faraones dominaban la mayor parte del mundo entonces conocido.

Más de 25,000 personas toman parte en las escenas exteriores de esta maravillosa reconstrucción histórica. Muchas de estas escenas fueron tomadas en el mismo Valle de los Reyes, cerca de Luxor y a una corta distancia de la tumba del rey Tut-Ank-Amen.

Para realizar semejante reconstrucción fué necesario construir los más gigantescos "sets" de que se tiene noticia en la historia de la cinematografía mundial. Peritos en la materia tuvieron a su cargo todos los detalles históricos, desde los trajes de las comparsas hasta la reproducción de la efigies de las deidades egipcias.

"La hija de Israel" es una de las películas más admirables que se han producido, no sólo por la magnitud de su argumento y por su fidelidad histórica, sino por la bellísima historia de amor que sirve de núcleo a esta cinematización del Libro del Exodo, en la que se narran las luchas y tribulaciones del pueblo de Israel para librarse del yugo de los Faraones y retornar a la tierra prometida.

Una de las escenas más grandiosas y más emocionantes de este magnífico drama es la división del Mar Rojo, cuando Moisés, que conduce al pueblo de Israel hacia la tierra de promisión, invoca a la divinidad para que les abra paso partiendo las aguas del mar; así como la que muestra la destrucción de las huestes egipcias que van en persecución del pueblo judío para impedir el éxido, cuando el Faraón enfurecidò decido seguir esclavizándolo.

En la película Paramount "La hija de Israel" Arlette Marchal interpreta el papel de la princesa Userti que llega a ser esposa del príncipe heredero, Seti, debido más bien a sus hábiles intrigas que a su belleza incomparable.

En este grandioso drama del arte mudo que se desarrolla en el esplendoroso Egipto de los Faraones cuando el pueblo de Israel luchaba en vano por su libertad, Arlette Marchal es una nueva Circe, maléfica y fatal, que no se detiene ante nada para realizar sus ambiciones. Pero su belleza seductora, sus movimientos felinos y su gracia sin par, la hacen más tentadora todavía, precisamente porque es perversa, como esas flores emponzoñadas que atraen por el peligro que encierran en su perfume.

Los otros papeles principales están a cargo de Adelqui Millar, María Corda, Oscar Beregi, Ferdinand Ono y Henry Mar. Y el argumento contiene en su grandiosidad de epopeya uno de los más hermosos idilios que se conocen, digno de ser comparado con el del Cantar de los Cantares.

"La hija de Israel" será por todo esto el espectáculo de arte más memorable de este año.

---

**Gran Circo Italiano**

Grandes Atracciones Mundiales

**Debut Miércoles 15**

El Popular TONY MATURANA

Local: Compañía

esq Plaza de Armas

---

## BIOGRAFO DEL CLUB DE LA UNION

HOY DOMINGO 12, A LAS 6.15 EN PUNTO

la Chilean Cinema Corporation presenta:

**CENIZAS DE VENGANZA**

La más exquisita creación de la linda favorita NORMA TALMADGE.

MAÑANA LUNES NO HABRA FUNCION.

---

# T. PROVIDENCIA

Carros y góndolas 11, 27 y 34

HOY

Monumental matinée a las 2.30

Iniciación de la estupenda serial francesa de la época de capa y espada

# My Lord Granuja

PRIMERA FUNCION

"EL DON JUAN DE PARIS"

La impresionante novela de un hombre que usurpa un título y escandaliza a una gran capital por vengarse de quienes humillaron a su madre.

Intérpretes: SIMONNE VAUDRY Y SIMON GIRARD

Además, la super-Jewell por

LON CHANEY

**EL FANTASMA de la OPERA**

ESPECIAL 6.30 ——:—— NOCHE 9.30

**ORQUESTA BUBERT**

(Aumentada)

En la ESPECIAL, platea numerada en venta desde las 10 de la mañana; BALCON al mismo precio de PLATEA

ESTRENO DE LA EXTRAORDINARIA PRODUCCION DRAMATICA FOX

# ENTONCES TE ACORDARAS DE MI

ANGUSTIOSA HISTORIA DE AMOR Y DESENGAÑO, INTERPRETADA POR

**Alma Rubens y Lou Tellegen**

(Obsequio del Semanario N.o 13)

---

# AVENIDA - HOY - MINERVA

Vicuña Mackenna 624

San Pablo esquina de Chacabuco

MATINEE A LAS 3

MATINEE A LAS 2.30

Espectáculos seleccionados de la Cía. Cinem. Italo-Chilena

EN AMBOS TEATROS MATINEE GIGANTE. LA IMPRESIONANTE NOVELA DE Gastón Leroux

**EL FANTASMA DE LA OPERA**

CON LON CHANEY, MARY PHILBIN Y NORMAN KERRY

ADEMAS, EN EL AVENIDA PROGRAMA COMICO

ADEMAS, EN EL MINERVA, "LOS MILLONES DESAPARECIDOS", 3.a

Especial 6.20 — Reuniones sociales de moda — Noche 9.30

ORQUESTA DEL SOLAR

Estreno de la extraordinaria producción dramática de amor y sacrificio:

**ENTONCES TE ACORDARAS DE MI...**

SUBLIME CREACION DE

**Alma Rubens con Lou Tellegen**

LA ANGUSTIOSA HISTORIA DE UNA MADRE QUE MUERE POR SU HIJO

ESPECIAL 6.15, PROGRAMA DOBLE, ORQUESTA MINERVA, NOCHE 9.30

FUNCIONES CON TRES ABONOS

Estreno de la super-producción, tomada de la vibrante novela de Víctor Hugo:

**EL JOROBADO DE NUESTRA SEÑORA DE PARIS**

Magistral creación del actor coloso

**Lon Chaney en el rol de Cuasimodo**

Secundado por

**Norman Kerry y Patsy Ruth Miller**

Además, un drama de aventuras.

EN EL MINERVA

Debut de la Orquesta Sinfónica

"MINERVA"

6.15 — HOY — 9.30

PROGRAMA:

1. Bummel, marcha; 2. Buen Amigo, tango; 3. Silhouette, vals; 4. Yo Te Bendigo, tango; 5. Premier Bonheur, gavotta; 6. Trago Amargo, tango; 7. Anillo de Hierro, preludio del tercer acto; 8. Gold und Silver, vals; 9. Manon, minuetto; 10. Marchetta, vals; 11. El Niño se me Parece, shimmy.

---

# COLISEO

(ARTURO PRAT, AL LLEGAR A LA AVENIDA MATTA)

EL CAMPEON DE CHILE

EL UNICO QUE REALMENTE ES TEATRO; POR SU COMODIDAD, GRANDIOSIDAD Y SEGURIDAD

**PRESENTA HOY:**

EN MATINEE, A LAS 3 EN PUNTO

A $3.20 PLATEA Y 60 CENTAVOS GALERIA

EL RECORD DE CARCAJADAS

# La Mascotita

EN VERMOUTH, A LAS 6.— EL EXITAZO DE LA COMPAÑIA

**Retes - Jarque**

# BENAMOR

Y EN NOCHE, A LAS 9.30.— LA TRIUNFAL OPERETA

# LA CONDESA BAILARINA

LOCALIDADES NUMERADAS EN VENTA EN LA CONFITERIA OLYMPIA Y EN LA BOLETERIA DEL TEATRO

---

PEDRO VALDIVIA

Tarde, 6.30 y noche, 9.30

Hoy. Gran matinée doble

Pirulita en "El tío soltero" y primera función de

"LOS MILLONES DESAPARECIDOS"

Richard Bartelmess, Harold Demster, en

"EL PAIS DEL ENSUEÑO"

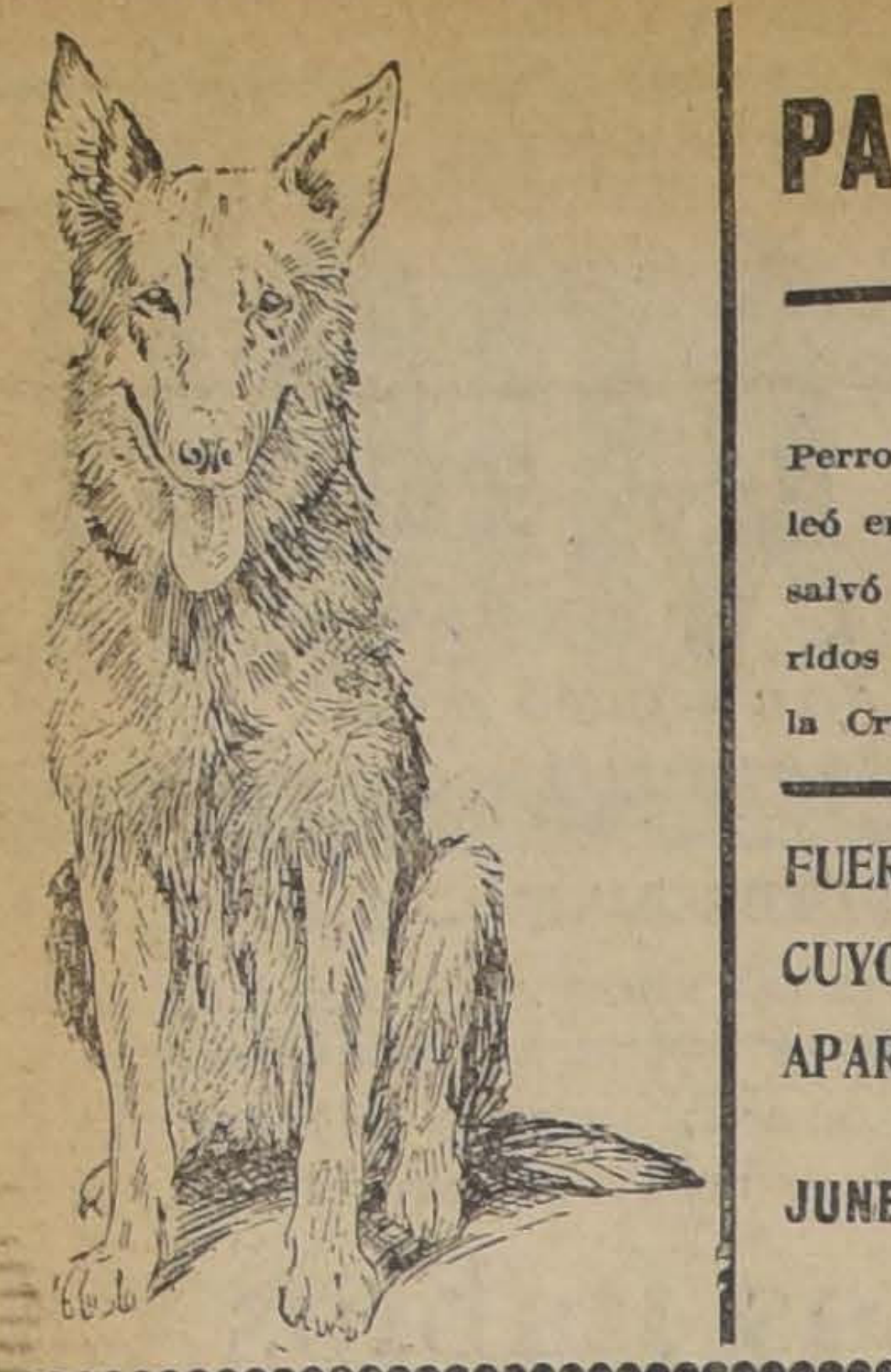

## PASADO MAÑANA EN EL VICTORIA

EL ACONTECIMIENTO GIGANTE DEL AÑO.— RESERVE ENTRADAS

LA NEW YORK FILM EXCHANGE PRESENTARA LA PRIMERA SUPER-PRODUCCION DEL MARAVILLOSO

# RIN-TIN-TIN

Perro Policial que peleó en la guerra y que salvó a cientos de heridos como auxiliar de la Cruz Roja.

Hoy por hoy este animal constituye la sensación más grande de New York por sus hazañas como actor de cine y como héroe de arriesgados salvatajes.

FUERTE DRAMA PASIONAL, CUYOS PROTAGONISTAS SON, APARTE DE RIN-TIN-TIN,

JUNE MARLOWE

ERIC ST. CLAIR

DATOS ELOCUENTES: LO QUE PRODUJERON EN NEW YORK ALGUNAS GRANDES PELICULAS EN UNA SEMANA:

| | |
|---|---|
| RIN-TIN-TIN ("El aullido de la muerte") | 20,515 DOLARES |
| BEN HUR | 20,500 " |
| TRES MUJERES | 20,493 " |
| LA GRAN PARADA | 20,482 " |
| MARE NOSTRUM | 12,275 " |
| LA BOHEME | 10,697 " |

En este film se verá a RIN-TIN-TIN hacer las proezas más admirables; los actos de audacia y valentía más sorprendentes, y sostendrá las luchas más angustiosas contra una banda de forajidos.

## LAS ACTIVIDADES DE MAX GLÜCKSMANN EN LA SEMANA QUE SE INICIA MAÑANA

### EL ESTRENO GIGANTE DE MAÑANA.—"HIJAS PRODIGAS", LA CREACION MAXIMA DE GLORIA SWANSON.—ES LA NOVELA DE LA "SUPER-FLAPPER-1926".—UNA PARAMOUNT POR ACTORES ALEMANES.—MIA MAY Y LYA DE PUTT EN "POR SOBRE TODA LEY"—"BESOS FALSOS", BELLISIMA CREACION SOCIAL DE LILIAN RICH Y CULLEN LANDIS.—CONWAY TEARLE Y COLLEEN MOORE EN LA "F. N. A.", "JUGANDO CON EL AMOR"

El "clou" de la semana será el "estrenazo" gigante de mañana, una nueva super-producción que Glücksmann nos presentará mañana en su sala central del Splendid Theatre y cuyo solo anuncio ha bastado para despertar una impaciente y general curiosidad en nuestros altos círculos sociales y cinematográficos. Nos referimos a "Hijas pródigas", superproducción Paramount de la ex-exclusividad de Max Glücksmann que está considerada como una de las obras más completas que en el género dramático se han producido hasta ahora en el cine mundial.

Sobre esta película damos más antecedentes en párrafo aparte.

En las funciones sociales del Jueves 16 del presente el Splendid Theatre estrenará "Por sobre toda ley", Paramount exclusiva de Max Glücksmann filmada por actores alemanes en el corazón de la India misteriosa y legendaria y hecha a base de argumento, trama, tipos y caracteres netamente hindúes y orientales.

La eminente actriz Lya de Putty, la inolvidable Mia May, la bella Erna Moreno, el gran actor de "La muerte cansada", Bernhard Goeztke y el eminente actor trágico Conrad Veidt además de los notables actores Paul Richter y Olaf Fonss interpretan esta maravilla de carácter y de ambiente.

En las funciones de gran moda del próximo Viernes 17 estrenará el Splendid Theatre la notabilísima producción F. B. O. de intriga social titulada "Besos falsos" y es una comedia dramática de gran valor satírico que debe ser vista por toda la gente del gran mundo. Es una producción elegantísima, de suntuoso lujo y refinada elegancia que interpreta la bellísima chica y gran actriz Lilian Rich y Cullen Landis, Vera Reynolds, la eminente característica Louisse Dresser, la actriz Bessie Eyton, el simpatiquísimo gordo Lincoln Stedman y los actores característicos Phillips Smalley y Jean Helchoftz completan el elenco que interpreta esta exquisita joya de la comedia dramática de intriga social.

Como de costumbre, la casa Max Glücksmann cerrará su semana con el broche de oro de su estreno del Domingo 19 que será la bellísima comedia sentimental de la marca entre las marcas First National Attraction, titulada "Jugando con el amor" y es una comedia de do y original argumento que pretan las estrellas mundiales way Tearle y Colleen Moore dados por los grandes actores Roscoe y John Patrick.

## "HIJAS PRODIGAS", DE GLORIA SWANSON, SE ESTRENA MAÑANA EN EL SPLENDID THEATRE

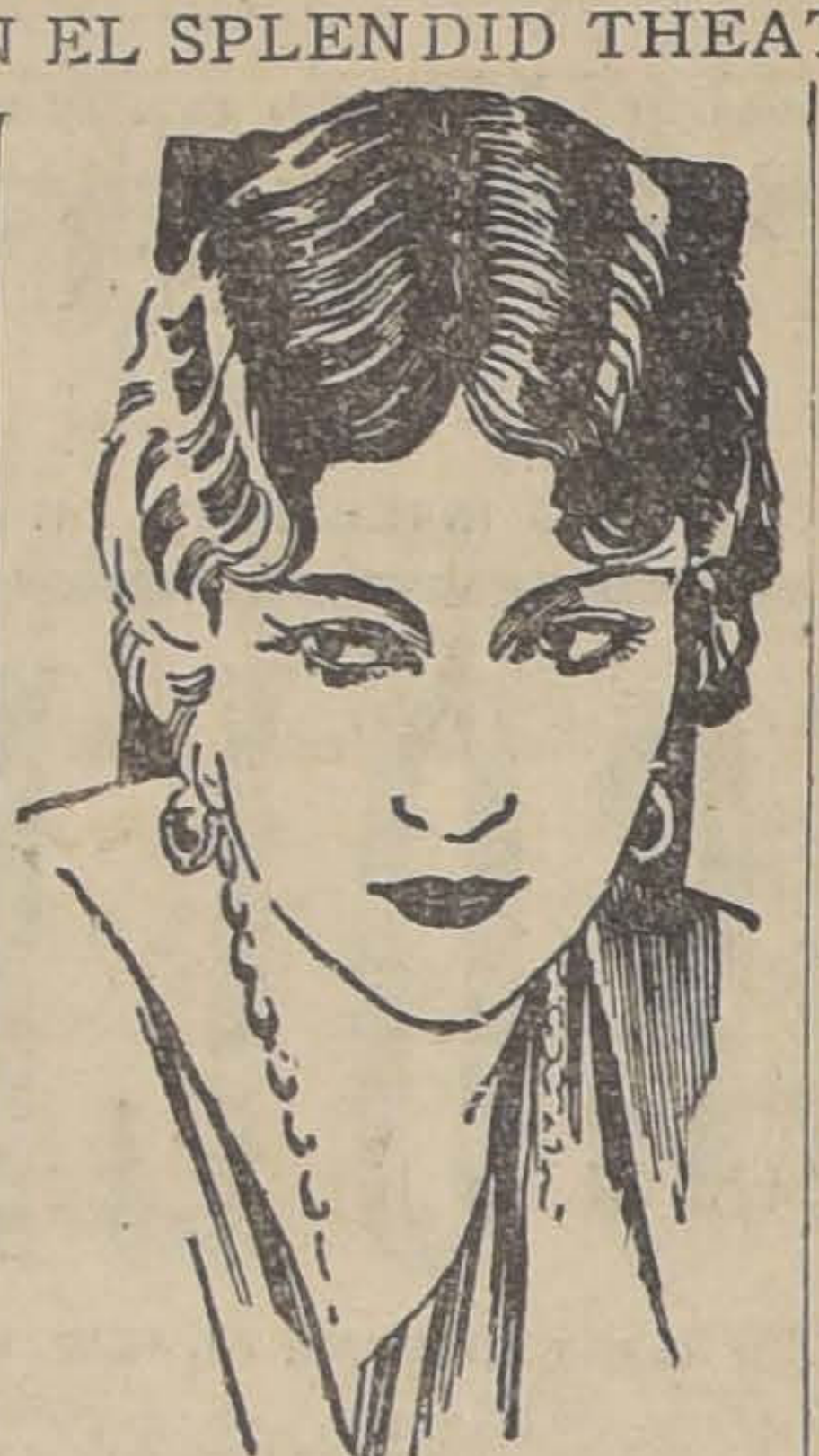

El día de mañana marcará uno de los acontecimientos, cinematográficos de mayor importancia de la temporada, y será el suceso social de mayor trascendencia de la semana que se inicia mañana Lunes.

El sensacional argumento de esta grandiosa cinta que es la novela de una super-flapper-1926, puede resumirse en estas líneas:

Leonor Forves, joven millonaria, se sentía libre, completamente libre; sabía cuidarse a sí misma; no necesitaba de padre ni de madre, ni menos del consejo de nadie; fumaba, bebía, danzaba, hacía sport y trasnochaba cuanto se le daba la gana; todas las locuras, todas las fantasías, todas las excentricidades encontraban amplia acogida en su afiebrado corazón de mujercita equivocada; ella tenía una alta idea de sus derechos de mujer y no quería ser doblegada a la voluntad de nadie, absolutamente de nadie. Era la super-flapper, de este enfermizo y decadente Siglo XX. Trataba a toda costa de parecer excéntrica y equivoca, y le importaba un higo lo que se dijera o comentara de ella; para ella el derecho significaba cuanto le conviniera en gana; bastaba una sola observación por muy tranquila y justa que fuese para que su rebelde y turbulento carácter estallara como tromba el sentirse herida en sus posiciones y derechos de mujer libre, igual a los hombres en todo y por todo.

Lo malo es que su turbulento y voluntarioso carácter había sugestionado a su hermanita pequeña, una muchachita sin discernimiento alguno que aspiraba a ser como su hermana el centro de la atención de todos en todas partes y a llegar a dar los escándalos que había dado ella y a tener también su libro de recortes y sueltos de diarios en que aludieran ruidosamente a su persona. Un buen día la discusión con el padre viejo y razonable se agravó demasiado y entonces, como ella no quisieran abdicar de sus pretendidos derechos de "mujeres modernas", y el buen viejo no quisiera contribuir con una debilidad más a la venenosa atmósfera que rodeaba a sus hijas, sobrevino la ruptura y las dos muchachitas salieron de la casa paterna y se lanzaron al mundo, a vivir "sus vidas" como mujeres modernas que eran. . .

Tal es el nudo principal del dramático argumento de esta producción sensacional.

Esta producción, que ha sido realizado con un lujo fantástico y con una suprema y originalísima elegancia, estuvo bajo la dirección del "metteur", Sam Wood.

Es indiscutible que la maravillosa mujer y genial actriz Gloria Swanson hace aquí el trabajo dramático más perfecto y asabado de su carrera artística.

Es necesario de todo encomio la actuación realmente magistral del gran viejo Theodore Roberts, en su impresionante rol del padre de las flappers. Vera Reynolds, Louisse Dresser, Charles Clary y Robert Agnew, secundan en forma brillantísima la ganial labor de la prodigiosa Gloria.

## LA NOTA MAS NOVEDOSA Y ATRAYENTE DE LA SEMANA PROXIMA SERA EL ESTRENO DE LA PRIMERA SUPERPRODUCCION DE "RIN-TIN-TIN", EN EL TEATRO VICTORIA

La boletería del teatro Victoria ha recibido últimamente numerosas solicitaciones de entradas para las funciones del Martes próximo en el Victoria, que son las fijadas para la presenatción de la pfimera cinta de "Rin-Tin-Tin" el prodigioso animal cuyas acciones en la gran guerra y cuya actuación en el cine le han dado un prestigio único en Estado Unidos a tal punto que hoy por hoy sus producciones son las que dan mayores entradas y las que mayor entusiasmo desp "El aullido de la muerte" es tulo de la super-producción anunciamos y es una obra ca de honda intriga, en el perro hace el trabajo de de una pareja de enamorados vida peligra a causa de las gas de un grupo de malhe Rin-Tin-Tin los vence a luchas formidables y descu crimen que se le imputaba inocente.

La New York Film presenta te notable exponente cinema co el Martes próximo. La prepara un programa extra rio de música para acompañar obra.

## EL VICTORIA EXHIBE HOY POR UNICA VEZ EN SECCIONES SOCIALES "EL AGUILA NEGRA", DE RODOLFO VALENTINO; EN LA MATINEE DOBLE DEDICADA A LOS NIÑOS Y FAMILIAS, SE EXHIBE "LEAL" DE TOM MIX Y PROGRAMA COMICO FOX

Extraordinariamente interesantes son los programas preparados por la dirección del Victoria para las tres funciones dominicales de hoy La matinée cuenta con un selecto material de espectáculo aprobado para los niños y muy adecuado para familias en general. El detalle de esta matinée doble es el siguiente: 1.o "Lea. gran producción de lo de los niños: Tom Mix y en la cual el célebre cow-boy actúa secundado por una bella muchacha. El perro favorito de Tom y el potro Malacca tienen actuación preponderante en la cinta. 2.o "Jinete sin cabeza", cómica en dos actos por la trouppe de negros. 3.o "La herencia de Sofronio", astrakanada desopilante en dos actos por el célebre actor ciclista All St. John. Esta matinée será ilustrada por una escogida sincronización musical a cargo de la orquesta.

Rodolfo Valentino, el ídolo del mundo cinematográfico cuya muerte se ha lamentado tan hondamente en todos los países y entre todos los amantes del cine, ocupará hoy la pantalla del Victoria en las secciones sociales con su penúltima producción: "El águila negra". Esta grandiosa obra de Artistas Unidos constituye uno de los trabajos más bellos del inolvidable galán ya que en el tipo protagonista de la novela encuentra campo amplísimo para lucir todas sus extraordinarias facultades.

"El águila negra" se da en el Victoria en especial y nocturna.

## HOY EN LA SALA IMPERIO, TRES FUNCIONES, MATINEE DOBLE; ESPECIAL Y NOCHE ESTRENO DE "EL UNO PARA EL OTRO", CREACION DE JANE NOVAK

Las tres funciones que anuncia para hoy la elegante Sala Imperio prometen constituir acontecimiento de gran importancia. En matinée, a las 3 P. M., se exhibirá la primera función de la gran serial francesa de lujo titulada "My lord Granuja". Esta serial está interpretada por Simonne Vaudri, María Dalbaicin y Simón Girard.

La primera función se titula "Don Juan de París" y presenta a un extraordinario personaje que por su vida misteriosa y extraña fué el ídolo de París. La intriga es apasionante y narra una novelesca aventura relacionada con el atentado de que fué víctima el Rey Luis Felipe de Orleans.

A continuación se exhibirá " abajo", emocionante drama pretado por John Lowell y Thomas, que es una severa de moral, pues muestra las calamidades que puede acarrear la vida la ambición exagerada.

En especial y noche se estrenará la delicada y emocionante titulada "El uno para el otro". ta cinta tiene como intérprete cipal a la linda actriz Jane N una de las estrellas predilectas nuestro público por su juventud lleza y talento dramático. Jane vak hace en "El uno para el una delicada creación, interpretando el papel de condesa polaca que extraños designios del destino arrojada al tumulto de la vida yorquina.

La acompaña el simpático Kenneth Harlam prototipo del tleman, hombre de mundo y de condiciones excepcionales neth Harlam tiene a su cargo de muchacho millonario y de puro aburrido se mete dián del punto, lo cual le da para mezclarse en formidables

La gran orquesta Grazioli pañará las funciones de hoy música escogida.

## EN ESPECIAL Y NOCHE EN EL SPLENDID THEATRE: "FRESCOS COMO UNA LECHUGA"; EN MATINEE DOBLE EXTRA: "OLIVERIO TWIST" Y DIBUJOS ANIMADOS

Esta elegante sala del centro ofrece hoy a sus distinguidos habitués un suceso de jovial alegría y suave sentimentalidad, titulado "Frescos como una lechuga", gran estreno F. N. A., del programa de Max Glucksmann que hará las delicias del distinguido público que concurre a estas reuniones sociales del Splendid Theatre.

"Frescos como una lechuga", es una obra "standard", del cine yanquee, producción de intriga y uniforme en la que constantemente brilla una suave ternura y un hondo sentimentalismo junto a una jocunda alegría y una sana y fresca hilaridad.

Es la novela tierna a ratos, cómica casi siempre de tres compadres que erraban por el mundo sin más amparo que las estrellas, ni más ilusión que la dorada libertad de los pájaros.

El actor cómico Lloyd Hamilton el niño Ben Alexander, Patsy Ruth Miller, Matt Moore y Mary Carr, integran el elenco de estrellas que interpreta esta delicada y exquisita producción de arte americano.

En matinée extra de las 3 P. M., se exhibirá el gran suceso de la semana "Oliverio Twist", como una primicia especial para todos los niños de Santiago y como la obra maestra que hará reír y sollozar a la infantil concurrencia, dejando grabado en ellos para siempre la visión conmovedora del pequeño huerfanito que forjó el genio literario de Dickens y que la F. N. A. adaptará portentosamente al cine.

El estupendo actor de las mil caras diferentes, Lon Chaney, hace una creación sencillamente indescriptible del rol del asqueroso judío Fagin. Terminará esta función excepcional con la exhibición de la original cómica de dibujos animados del célebre dibujante Bray "El derrochador".

Compañía Industrial de Catres

Se ha hecho tan conocido este nombre en todo Chile, que se sabe de memoria, y se le pronuncia en cada ocasión que se necesita comprar catres.

Las personas de buen gusto, con conocimiento y espíritu de economía a la vez, exigen esta marca.

COMPAÑIA INDUSTRIAL DE CATRES S A VALPARAISO·SANTIAGO·TALCA
C I C
MARCA REGISTRADA

porque saben que no sufrirán engaño.

Las Mueblerías y Almacenes del ramo, si están acreditadas, forzosamente tienen nuestras manufacturas. Hoy damos los nombres y direcciones de algunos almacenes donde pueden esta marca.

GARCIA & Cía.— Alameda esquina Av. España.
LANDEA, GALMEZ Y SANTOS.— Delicias 1141, La París.
LANDEA, GALMEZ Y SANTOS.—Ahumada 32, Casa Americana.
JOSE ARRAZOLA.— San Diego 282.
GUTIERREZ Y LOMBARDO.—San Diego 580.
JOSE GUTIERREZ & Cía.—Delicias 851, La Equitativa.
DEL RIO & BUSQUETS.— Portal Edwards 2814.

Y otros nombres que se darán próximamente.

TOME USTED NOTA

Compañía Industrial de Catres

## Independencia -- Teatros -- Franklin

SAN DIEGO 2015

Especial, 6.30, y Noche, 9.30: Funciones de moda

Estreno del intenso drama de amor y sacrificio maternal, titulado,

**Y Entonces te Acordarás de Mí...**

estupenda creación, y la gran actriz

ALMA RUBENS

"¡Que nunca sepan mis hijos lo que he sido!", fué la súplica de una madre al morir después de un triste calvario de amor...

Matinée, a las 2.30: Función triple,

Millones desaparecidos. 4.a función.

**CON LA MUERTE AL ANCA**

por el Rey de los jinetes y el lazo

TOM MIX

Además el regio programa cómico,

**HERMANAS GEMELAS**

por la ñatita WANDA WILY y EL PRINCIPE CORONADO, por el Tachuela Nelly Edwards.

Especial, 6.15, y Noche, 9.30: Función doble.

EL DIVORCIADOR DIVORCIADO

Comedia dramática del sello Paramount por

FLORENCE VIDOR Y MAT MOORE,

A continuación la última creación de

TOM MIX, en LEAL

A las 2.30 Matinée de triple atracción.

**Los Millones Desaparecidos**

Episodios finales.

**Con la Muerte al Anca**

por TOM MIX

y el desmandibulatorio programa cómico:

UN CASO DE INFLAMACION—EL OPTIMISTA — HERMANAS GEMELAS y EL PRINCIPE CORONADO

EL POEMA EPICO DEL CINE

MARTES 21 SETIEMBRE

CARRERAS y BRASIL

# EL GRITO DE BATALLA

La super producción Jewel Universal gemela en grandiosidad de "Los Amores de un Príncipe", "Nuestra Señora de París" y "El Fantasma de la Opera".

# Espectáculos de Aurelio Valenzuela Basterrica y Cía.

DEJAD A LOS NIÑOS VENIR HOY A LA

## MATINEE A LAS 2.30

DE LOS TEATROS DE AURELIO VALENZUELA B. Y Cía.

SETIEMBRE - ESMERALDA
CARRERAS Y BRASIL

**Harold Lloyd**

— EN —

**El Hombre Mosca**

Y OTRAS ATRACCIONES COMICAS Y SENSACIONALES

**O'HIGGINS** LOS MILLONES DESAPAR[illegible]DOS (fin)
Tom Mix en SANGRE DE LUCHADOR

OBSEQUIO DE TARJETAS POSTALES A LOS NIÑOS

---

## ESMERALDA

Compañía de Operetas Pedro Maresca

Soubrette: PIERRETTE FIORI

## HOY

VERMOUTH, A LAS 6
**EL PAIS DE LAS CAMPANILLAS**

NOCHE, A LAS 9.20
**LA REINA DEL FONOGRAFO**

El Esmeralda ha tenido por norma la modicidad de precios; pero siempre ha aumentado la tarifa en leve proporción los días festivos para financiar sus gastos.
LA PLATEA COSTARA HOY $ 4.20. LAS 8 PRIMERAS FILAS VALEN $ 5.30

Mañana: "La Condesa Bailarina"

VIERNES: "MARITZA"

---

## HOY

SETIEMBRE
CARRERAS
Y BRASIL

VERMOUTH —Y— NOCHE

RODOLFO VALENTINO

— EN —

## La Pérfida

ESTRENO PARAMOUNT POSTUMO, LA ULTIMA CINTA DEL MALOGRADO ACTOR, RECIEN PRESENTADA EN CHILE

---

. O'HIGGINS, HOY: VERMOUTH Y NOCHE

## POLA NEGRI

— EN —

## BELLA DONNA

Y DEBUT DE LA ADORABLE TONADILLERA

PETITE LILY

---

**MARTES** EXTRAORDINARIO ESTRENO FOX **LA MANO del PULPO** CREACION SENSACIONAL DE **SHIRLEY MASON**

## ESTA SEMANA, EL PRINCIPAL ESTRENARA DOS GRANDES SUPER - PRODUCCIONES DE ARTE EUROPEO

EL MARTES LA UFA DEL GOBIERNO ALEMAN, HINDENBURG O LA NUEVA ALEMANIA (DEUSTCHLAND WIE DERAUFBAU) PROTAGONIZADA POR EL CELEBRE MARISCAL Y PRESIDENTE DE LA REPUBLICA GERMANA.—EL VIERNES LA SUPER-GIGANTE AUBERT, "LOS AMORES DE MARGARITA DE BORGOÑA" O "LAS TRAGEDIAS DE LA TORRE DE NESLE", POR LA BELLA ACTRIZ MARTA LENCLUD

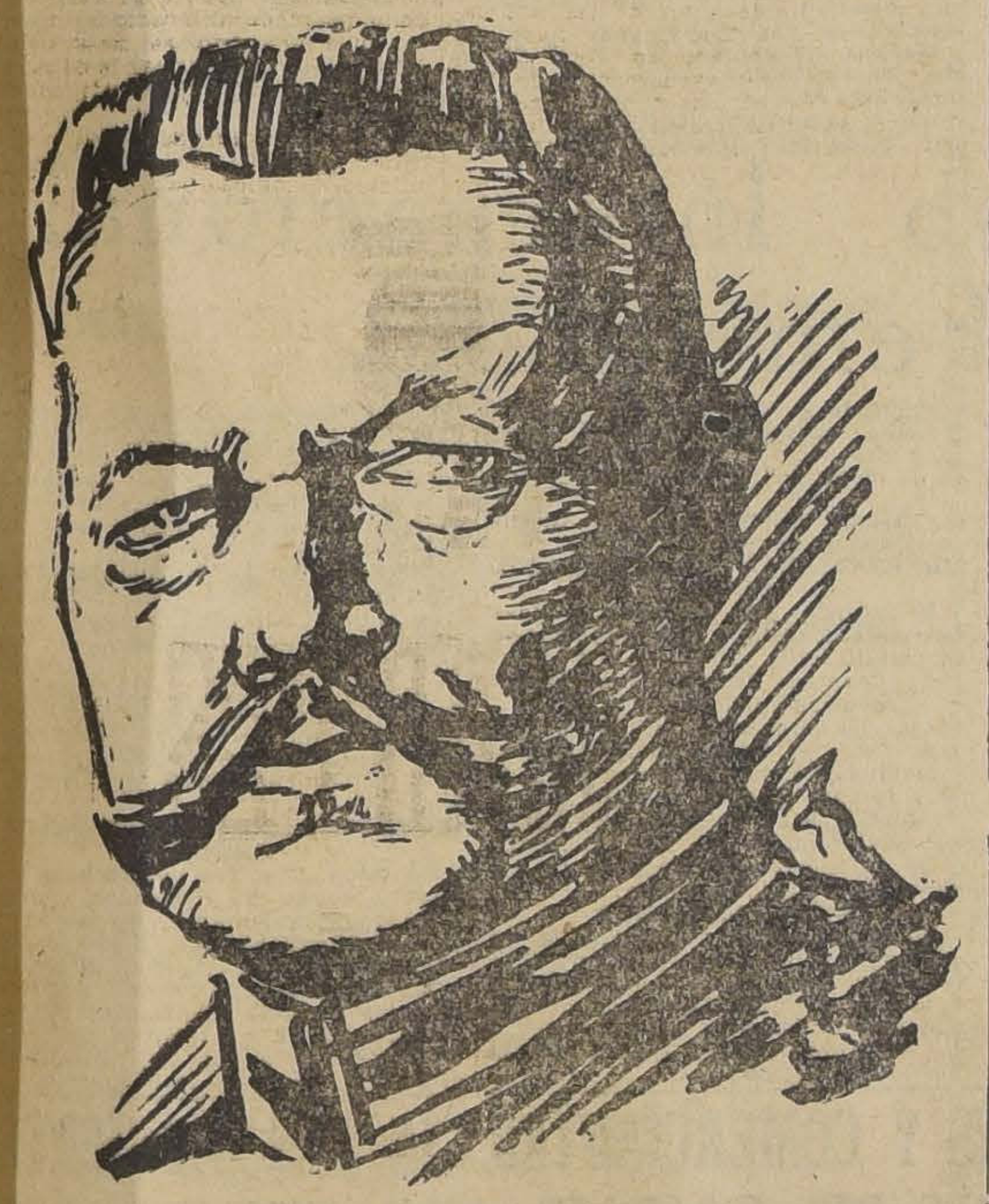

El Principal esta semana presentará en su acreditada sala de exhibiciones dos grandes super-producciones de arte europeo y de cuya distribución está encargada la nueva entidad cinematográfica Stevenson y Villegas.

Estas películas son una alemana y la otra francesa y ambas llamarán poderosamente la atención, pues cada una encarna una modalidad y un aspecto del arte cinematográfico de Alemania y Francia, respectivamente.

"Hindenburg" o "La nueva Alemania" (Deustchland wie Deraufbau), es una cinta patriótica que ha editado el Gobierno de Berlín para enviarla a los alemanes dispersos por el mundo como un saludo y una prueba de cariño para todos los que dentro y fuera de la patria laboran por la grandeza común de la Germania.

Es así cómo este trabajo se encargó a la UFA, entidad que dió desarrollo a la idea central haciendo una exposición clara del estado actual de Alemania, de sus industrias, comercio, ciencias y artes. En esta cinta que todo alemán debe ver, actúa como protagonista el héroe más grande de la guerra, el mariscal Hindenburg, hoy Presidente de la Alemania, quien al comienzo de la cinta dirige unas palabras en las que hace resaltar que la Alemania de hoy está más fuerte e inquebrantable que nunca en su fe y patriotismo.

Para estas funciones las entradas ya están a la venta en la boletería de El Principal, lo mismo que para las del Viernes de "Los amores de Margarita de Borgoña".

Esta cinta francesa que ha traído al país los señores Stevenson y Villegas, es tal vez el más completo y acabado trabajo de reconstrucción histórica, hecho en Francia, por la Aubert, que es, como se sabe, la casa especialista en esta clase de trabajos cinematográficos.

"Los amores de Margarita de Borgoña", causarán la estupefacción del público por la suntuosidad grandiosa de la mis en scene. Para hacer esta cinta la Casa Aubert hubo de recurrir a la ayuda del Gobierno francés, el que facilitó todos los trofeos, armas, banderas y trajes a fin de que se hiciera una obra perfecta en sus detalles, ya que los castillos donde se desarrollaron los sucesos aún se mantiene en pie en la tradicional y gloriosa Francia.

"Los amores de Margarita de Borgoña", están inspirados en la novela que sobre estos sucesos escribió el célebre Michel Zevaco, quien dió especial colorido a la tragedia horrible del reinado de esa bella reina tan hermosa como cruel y perversa.

Protagonista de "Los amores de Margarita de Borgoña", que, como decimos, se estrenará el Viernes en El Principal, es la bella actriz parisiense Marta Lenclud, quien junto con darle todo el colorido y riqueza de matices a su papel de mujer bonita, sabe infiltrarle toda la reciedumbre de odios y perversidades de esa reina de infamante memoria.

---

POLITEAMA y REPUBLICA

MATINEE DOBLE: La emocionante creación del simpático actor ANTONIO MORENO: "EL SENDERO SOLITARIO"
6.30 y 9.30 — La más grandiosa adaptación del FIRST NATIONAL, DE LA CELEBRE OBRA DE DICKENS: "OLIVERIO TWIST" O

## "El Hijo de la Parroquia"

: CREACION SUPREMA DE LOS GENIOS DEL ARTE MUDO :

JACKIE COOGAN y LON CHANEY

---

ODEON y ELECTRA

MATINEE MAGNA CON LA OBRA SUPREMA DEL ROMANCE Y LA AVENTURA, GEMELA DE "EL HALCON DE LOS MARES":

"PARA AMAR Y HONRAR"

Suprema creación de la genial pareja BETTY COMPSON y B. LITELL.

6.30 y 9.30 — La obra cumbre del sentimiento y la belleza, creación suprema de los eminentes artistas BARBARA LA MARR y BERT LITELL:

## "Por esta puerta has de volver un día"

---

**Teatro PRINCIPAL**

EL CINE PALADIN DEL ARTE FRANCES, ESTRENA EL 17 DE SETIEMBRE

## Los Amores de Margarita de Borgoña

RECONSTRUCCION HISTORICA DE LAS NOVELAS DE M. DE ZEVACO. LA REINA MAS DISOLUTA QUE HA EXISTIDO EN FRANCIA Y TEJEDORA DE LAS MAS GRANDES INTRIGAS AMOROSAS

Distribuidores:
Stevenson y Villegas
MERCED 864, OFICINA 15, TELEFONO 1167

TEATRO
VICTORIA
HOY

TRES FUNCIONES CON PROGRAMAS EXTRAORDINARIOS

3 P. M., GRANDIOSA MATINEE CON PROGRAMA DOBLE, ESPECIALMENTE SELECTO PARA NIÑOS Y FAMILIAS

TOM MIX con su perro favorito y el prodigioso potro MALACA, en su

Sensacional creación del aventurero

LEAL

en que el gran actor cow-boy realiza estupendas hazañas

Programa Cómico

"Jinete sin Cabeza", por la troupe de negros

"La Herencia de Sofronio" por el actor ciclista Ali B John

MAÑANA "LA PERFIDA", DE RODOLFO VALENTINO, A PRECIOS POPULARES

6.30—9.40, POR UNICA VEZ EN LA TEMPORADA, LA OBRA MAESTRA DEL INOLVIDABLE GALAN

RODOLFO VALENTINO -:- EL AGUILA NEGRA

Magistral film de Artistas Un dos, en que el célebre actor secundado por la bella VILMA BANKY

## "El Pensador", de Rodin, va hoy en las tres funciones de El Principal

El éxito alcanzado por la hermosa película de arte de la Gaumont, "El pensador", de Rodín, ha obligado a la empresa chilena de los Hermanos Sanfuentes Smith a presentarla hoy en las tres funciones de matinée, vermouth y noche.

"El pensador" de Rodín, no es una obra espectacular en donde se movilicen grandes masas humanas; al contrario es un drama de pocos personajes pero todos ellos actúan movidos por las grandes pasiones que agitan al mundo.

Un artista, un pintor, siente la obsesión del más allá, de lo desconocido, de saber la verdad absoluta para así conocer a la humanidad en el esplendor de la bella realidad. Para esto invoca a los dioses de la pintura y éstos por intermedio de la estatua de Rodín, El pensador, le otorgan el supremo dón de conocer el pensamiento de los hombres.

El pintor cree haber encontrado la felicidad, cuando lo único es que ya no verá más la felicidad humana, pues será un mártir de su propio poder, ya en la tierra todo está forjado de miseria y de mentira.

Así en este camino ve con dolor que nada hay de real, duda hasta de su propia esposa a la que en un instinto de locura asesina por creerla culpable; ella antes de morir, escribe una declaración culpándose ella misma de su muerte, pero el pobre iluso de la verdad ve el papel y lee el anatema terrible de asesino que ha escrito antes de morir su esposa.

Todo este drama está magistralmente interpretado por André Nox, el célebre actor hoy consagrado como el más alto exponente del cine galo; la bella Mlle. Madys societaria de la Comedia Francesa, Mr. Tallieri el inolvidable intérprete de Jocelyn y Madame Jeanne Even.

La orquesta del maestro Félix Gómez ha preparado un programa extraordinario de obras musicales de Ravel, Debussy, Saint Saens, Bizet y Godard para acompañar esta filigrana de arte cinematográfico.

## EL O'HIGGINS EXHIBIRA HOY EN VERMUT Y NOCHE: "BELLA DONNA", UNA DE LAS MEJORES PELICULAS DE POLA NEGRI; EN MATINEE: TOM MIX EN "SANGRE DE LUCHADOR" Y "MILLONES DESAPARECIDOS

El O'Higgins se luce cada Domingo con sus programas extraordinarios, escogidos entre lo mejor del repertorio de todas las compañías cinematográficas.

En la vermouth y noche de hoy exhibirá "Bella Donna", la extraordinaria Paramount por Pola Negri. Es una cinta que se presta para el lucimiento de la gran actriz pasional, ya que tiene que hacer el rol de mujer seductora cuyos encantos son irresistibles para los hombres más indiferentes.

Además de esta cinta extraordinaria, se presentará la pequeña tonadillera Petite Lily, una precocidad artística que maravillará a la concurrencia.

—La matinée a las 2.30 se dará con un programa fenomenal formado por la última función de la serie de "Los millones desaparecidos" por Fairbanks, y por la sensacional Fox de aventuras: "Sangre de luchador", por Tom Mix.

## EN EL TEATRO AVENIDA MATTA: "PARA AMAR Y HONRAR" Y "EL REY FRIVOLO", EN ESPECIAL Y NOCHE; EN MATINEE: PROGRAMA DOBLE, POR MAE MURRAY Y NORMA TALMADGE

Esta sala de la Av. Matta anuncia para hoy tres funciones cada una a base de un doble programa.

En especial y noche, funciones sociales de moda van "Para amar y honrar" y "El rey frívolo".

En matinée doble, va un interesante programa compuesto de "Circe", creación de la deslumbrante Mae Murray, y "Cenizas de venganza" la resonante producción de Norma Talmadge y Conway Tearle.

## EL PROVIDENCIA PRESENTA HOY TRES FUNCIONES

El Providencia en sus funciones de hoy, presenta un programa extraordinario y que llamará grandemente la atención de los entendidos por la forma acertada de la distribución de las películas, según las características del público habitué a estas exhibiciones.

Así, en matinée irá un programa doble y dedicado a los niños. En primera parte va las primeras series de "My Lord Granuja", película francesa de original argumento; en segunda parte irá la gran vista basada en la novela de Gastón Leroux, "El fantasma de la ópera", por Lon Chaney, Mary Philbin y Norman Kerry.

En las secciones de vermouth y noche, va la creación Fox de Alma Rubens, "Entonces te acordarás de mí...", obra de intensa emoción y en donde la gran actriz hace una labor admirable de encanto y seducción.

La orquesta del maestro Bubert cuyo prestigio se acrecienta día a día, ejecutará un lucido programa musical.

## TRES GRANDES FUNCIONES HOY EN EL INDEPENDENCIA Y FRANKLIN

Estos concurridos teatros que amenizan sus espectáculos con espléndidas orquestas y que son, en sus respectivos barrios, los más cómodos e higiénicos, anuncian para hoy programas de gran importancia.

El Independencia dará en matinée la cuarta función de la emocionante serie "Los millones desaparecidos", "Con la muerte al anca" por Tom Mix y programa cómico Universal. En especial y noche irá la grandiosa y dramática película de lujo titulada "Entonces te acordarás de mí", creación de la encantadora actriz Alma Rubens, una de las grandes favoritas de nuestro público.

La matinée del Franklin estará compuesta de la última función de "Los millones desaparecidos", "Con la muerte al anca", por Tom Mix y por el programa cómico Universal de gran hilaridad. En especial y noche se estrenará la alegre y lujosa comedia de gran éxito titulada "Divorciador divorciado". Irá además la emocionante creación de Tom Mix titulada "Leal".

## LOS TEATROS SETIEMBRE, CARRERA Y BRASIL EXHIBIRAN HOY EN VERMOUTH Y NOCTURNA: "LA PERFIDA", POR VALENTINO; EN MATINEE: "EL HOMBRE" MOSCA", POR HAROLD LLOYD

La tan lamentada muerte de Valentino ha producido interés mundial por las películas del malogrado actor. Así es como "La Pérfida", hermosa Paramount que todavía no había sido estrenada en Chile, ha llenado en forma estupenda los cines que la han exhibido.

"La Pérfida" se exhibirá en la vermouth y nocturna de hoy en los teatros Setiembre, Carreras y Brasil.

Valentino está ideal para las mujeres en el personaje que caracteriza en esta cinta. Es un joven aristócrata que se aburre en su palacio y que no puede gozar de la vida porque todo su patrimonio son deudas.

—La matinée de los tres teatros se dará a base de "El hombre mosca", la graciosa creación de Harold Lloyd. Además se darán otras vistas cómicas y de aventuras.

## LOS ESPECTACULOS DE HOY EN LAS TRES FUNCIONES EXTRAORDINARIAS DE LOS TEATROS MUNDIAL, COLON Y DELICIAS DE LA EMPRESA SANTIAGO SERRA

El Mundial y Colón, a las 6.15 y 9.30 la obra portentosa de la cinematografía sueca en la cual se admira toda la aventura galante de los caballeros de Suecia, cuyas hazañas se confunden con la historia del país, "La leyenda de Gosta Berling", interpretada estupendamente por la genial actriz Greta Garbo, de reconocida belleza, y con la cooperación talentosa del gran actor Lars Hanson. En seguida irá en estos teatros la intensa, dolorosa y dramática comedia de amor y redención "Los labios de mi hija", creación de cuatro eminentes artistas, Alllice Mils, Clara Bow, Frank Keenan y William Powell.

El Delicias, a las 6.15 dos sensacionales atracciones: la película suprema por su elegancia y sus fiestas sociales y honda por la novela que describe, en la cual una mujer incomprendida se coloca a punto de olvidar sus deberes de esposa, "Una mujer honrada", trabajo impecable y sorprendente de Isabel Elson. Además, en esta vermouth, el final de la serie sensacionalista "Los millones desaparecidos". En la función de la noche, a las 9.30 se repite "Una mujer honrada" y se exhibe también un vibrante exponente Paramount, visión dramática de gran fuerza y "La princesita de oro", interpretación de la gentil y precoz Betty Bronson y del galán Neil Hamilton.

Las matinées del Mundial a las 2, y del Delicias, a las 2.30 se realizarán con la presentación de cuatro grandes producciones: la 4.a función de "Los millones desaparecidos" por William Fairbanks; el éxito de carcajadas y emociones, "La calle del amor" y las estrepitosas cómicas "Pretendiendo ser rica" por Wanda Wiley y "Un par de patines", por Nelly Edwards.

La matinée del Colón, a las 2.30 también va a constar de cuatro producciones atrayentes: fin de "Los millones desaparecidos"; el suceso de risa, pololeos y emociones "La calle del amor" y dos portentosas cómicas, de irresistible hilaridad "Se necesita" y "La persecusión de la heredera".

APOLO

VICTORIA ENTRE SAN FRANCISCO Y SANTA ROSA

Especial 6.30 — Noche 9.30

Estreno del emocionante drama

La Mujer que Pecó

por la adorable actriz

IRENE RICH

Y el estreno de románticas aventuras:

DEMASIADO TARDE

por el simpático galán y atleta

Richard Talmadge

Matinée: "LEAL", por Tom Mix — ..1 a de "LOS MILONES DESAPARECIDOS" .. .. ...

Empresa Alberto Navarrete

EXCELSIOR -- HOY -- ATENAS

INDEPENDENCIA FRENTE A LA ESCUELA DE MEDICINA

Especial 6.15 — Noche 9.30

MAESTRANZA ESQUINA AVENIDA MATTA

Especial 6.30 — Noche 9.30

La más hermosa y mejor super-producción del año:

Esposas Solteras

Sublime creación de los geniales artistas

Corina Gritfith

— Y —

MILTON SILLS

"Esposas Solteras" encierra en sí una dura lección para todos los hombres y un consuelo para todas las mujeres.

MATINEE DOBLE EN AMBOS TEATROS, EL CELEBRE BUFO HAROLD LLOYD, en EL HOMBRE MOSCA

Empresa Alberto Navarrete

LATORRE

DELICIAS 3734

Especial 6.30 — Noche 9.30

El grandioso estreno Paramo del emocionante drama pasional

- LA -
IMPOSIBLE

La más sentida creación de la mosa artista de gran belleza

Gloria Swanson

La tragedia de una madre a quien le arrebatan el hijo

MATINEE: La Bala Misterios por Hoot Gibson, y 3.a de L Millones Desaparecidos

# Hoy se inicia la Semana de la Tuberculosis

## SESION SOLEMNE EN LA UNIVERSIDAD DE CHILE.— JORNADA DE CONFERENCIAS POPULARES

Hoy, a las 3 P. M., se realizará la sesión inaugural de la Semana de la Tuberculosis en el Salón de Honor de la Universidad de Chile, con la asistencia de S. E. el Presidente de la República, señor don Emiliano Figueroa L., el Ministro de Asistencia y Previsión Social, Dr. don Lucio Córdova, seiscientos representantes del cuerpo médico de la capital y de provincias y delegados de todas las instituciones científicas y filantrópicas de la República.

Habrá un selecto programa musical y leerán discursos alusivos el Ministro de Higiene en representación del Gobierno, el Dr. Angel C. Sanhueza, Presidente de la "Semana", el Dr. Julio Schwarzenberg, Secretario general, y el Dr. Víctor Grossi, delegado de los médicos de Valparaíso.

Con esta reunión se inicia la serie de sesiones científicas que se efectuarán durante todos los días de la semana entrante de tres a seis P. M. en la Universidad de Chile. Además se realizarán todos los días de nueve y media a once A. M., reuniones clínicas en los distintos hospitales de la capital. En las noches habrá sesiones especiales en el local de la Sociedad Médica, de las Sociedades de Pediatría, Cirugía, Urología, medicina interna, etc.

Damos al terminar esta información el programa completo de la "Semana".

—

Anoche se inició la serie de conferencias que ha organizado el Consejo Nacional Pro-Patria y Hogar como contribución a la Semana de la Tuberculosis, con una interesante disertación en la Asociación Cristiana de Jóvenes, que estuvo a cargo de la Dra. Cora Mayers.

Hoy, a las diez de la mañana se efectuará la segunda conferencia en el Teatro Esmeralda, la que está a cargo del Dr. señor Juan Gandulfo

En esta conferencia se exhibirá la película alemana "Tuberculosis" y una colección muy interesante de dispositivos de propaganda.

Mañana Lunes, a las 9 de la noche, se efectuarán dos nuevas conferencias, una en el Teatro Ferroviario y la otra en la Escuela Normal "José A. Núñez", a cargo del Dr. señor E. Gonzáles Dra. Cora Mayers.

En todas estas conferencia un buen programa musical dose varias películas cómicas.

El organismo que tiene go este servicio, nos encar festar que la entrada a es es completamente libre, ellos se repartirá abundante rial de propaganda compue lantes, folletos, tarjetas, e

PANIMAVIDA
JAHUEL
VITAL APOQUINDO
GINGER ALE
JUGO DE UVA
SIDRA DE PAPAYA
CERVEZA
BILZ
VINOS EN CHUICOS

a precio de fábricas, pida por Teléfono 1890, a

A. Blanchard, La Bolsa 33

# Congreso Internacional Femenino

Presidida por la señora Elicenda Parga de Thauby y actuando la secretaria general señora Celinda Arregui de Rodicio y la secretaria de actas, señorita Marta Bañados y numerosas delegadas, celebró ayer sesión el Congreso Internacional Femenino, en la Biblioteca Nacional.

Se leyeron varias comunicaciones sobre las actividades del Congreso, las que pasaron al archivo.

**HOMENAJE AL EDUCACIONISTA Sr. JUAN N. ESPEJO**

La señora presidenta dió cuenta del sensible fallecimiento del distinguido educacionista, el Director del Instituto Nacional señor Juan N. Espejo recordando la labor en beneficio de la enseñanza pública. El Congreso, a insinuación de la señora Arregui de Rodicio exteriorizó su condolencia poniéndose de pie.

**VOTO DE GRATITUD A LA PRENSA**

Se aprobó un voto de agradecimiento a las publicaciones que se han preocupado del Congreso.

**SOBRE LA DOCTRINA MONROE**

Por unanimidad se aprobó una moción de la señora Celinda A. de Rodicio, mediante la cual, después de algunas consideraciones, se aclara la doctrina en la siguiente forma:

"Estados Unidos de Norte-América, para los norteamericanos".

**EL CONGRESO CATOLICO FEMENINO**

Presentado por la señorita Rosa González Madrid, fué aprobado el siguiente voto:

El Congreso Internacional Femenino, considerando:

Que las creencias religiosas forman parte de la conciencia de cada individuo y dadas las finalidades de este torneo de obra moralizadora y de acción social de la mujer, acuerda: enviar un saludo de fraternidad y de trabajo al Congreso de la Juventud Católica Femenina.

**OTRAS MOCIONES**

Sobre censura cinematográfica se acordó dirigirse a las autoridades respectivas a fin de que controlen con más eficacia la exhibición de películas inmorales. De la delegada de Antofagasta, señora Eloísa Zurita de Vergara.

Con respecto a la movi tada por la Protección de para la creación de un destinado a las obreras cientes, se acordó estab cooperativa obrera que fondos para tal objeto.

La delegada de la Socie tura de la Mujer, de Tem rita Emma Alarcón Are senta una moción pidiendo mación de un organismo que pe de proteger a las jóvenes gan de provincias y que familia a quien recurrir, se preocupe de su situación cionándoles hospedaje y honorable.

**MANIFESTACION A LAS DELEGADAS**

La mesa directiva nos vitar a todas las delegadas gresales particulares, al que se efectuará hoy, a la en el Cerro Santa Lucía. a las delegadas asistir con pectivas tarjetas e insignias mañana, de 10 a 12 habrá nión general en la Bibli cional. Se encarece la asist

Rodolfo Valentino

el malogrado ídolo de todos los públicos, se presenta hoy en la suntuosa super producción de amores volcánicos y lujo sorprendente:

"El Aguila Negra"

Obsequio de postales con el retrato de Valentino.

HOY Sala Oriente

6.15 y 9.30

— COLOSAL MATINEE GIGANTE A LAS 3 —

LEAL por TOM MIX, el CABALLO MALACARA y el PERRO LEAL

2.o Viaje de Turismo; 3.o Harina de otro costal; 4.o La Ciudad Eterna; 5.o Noticiario Fox.

## A LOS INDUSTRIALES Y COMERCIANTES SE LES ADVIE QUE LOS INSPECTORES DEL TRABAJO HAN INICIADO REVISTAS PARA FORMULAR LAS DENUNCIAS POR INFR CIONES A LAS LEYES SOCIALES, CUYAS EXIGENCIAS F DAMENTALES SON:

1. Jornada de 8 horas y pago con recargo de las horas de exceso (Art. 11 y 13 de la Ley 4053).

2. Contrato de Trabajo escrito, o verbal con declaración escrita visada ésta por la autoridad competente (Art. 3 de la Ley 4053 y de 2 a 8 del Reglamento de dicha Ley).

3. Prohibición del empleo de menores de 14 años en cualquier trabajo, de menores de 16 años en trabajos nocturnos, de menores de 18 años en trabajos peligroso, de mujeres en los trabajos designados en el Art. 32 de la Ley 4053 (Art. 29 inc. 4, Art. 30, 31, 32, de la Ley 4053).

4. Entrega a los menores de 18 años de la libreta exigida por el art. 36 de la Ley 4053 con las indicaciones allí establecidas. Esta disposición regirá desde el 1.o de Enero de 1927; (Art. 16 inc. 3 del Reglamento de la Ley 4053).

5. Pago de los salarios en moneda de curso legal (Art. 15 de la Ley 4052).

6. Reglamento de la fábrica o taller aprobado por la Dirección General del Trabajo fijado en lugares visibles (Art. 27 de la Ley 4053).

7. Registro de obreros y salarios (Art. 42 de la Ley de Accidentes y 175 del Reglamento).

8. Fijación en sitios visibles de carteles con el texto íntegro de la Ley de Accidentes (Art. 47 de la Ley y 174 de su Reglamento), y en las panaderías e industrias similares, fijación, además, del Reglamento especial que las rige, en la sala de venta y de descanso (Art. 62 del Reglamento).

9. Concesión de dos horas diarias a los menores de 18 años que no hayan cumplido con la obligación escolar, para que asistan a una escuela (Art. 35 de la Ley 4053).

10. Prohibición de detener, deducir o compensar parte alguna del salario por cualquier concepto (excepción hecha de la retención exigida por la Ley 4054), salvo por multas impuestas por daños intencionales, multas que no pueden exceder del 50 o|o del salario (Arts. 20 y 21 de la Ley 4053) y que se destinan al objeto fijado en el Art. 46 de la citada Ley.

11. Botiquín de primeros auxilios para los casos de accidentes (Art. 4 inc. 2 del Reglamento de Higiene y Seguridad Industriales)

12. Sala-Cuna en toda fábrica, taller o establecimiento industrial o comercial que ocupe 20 o más obreras (Art. 3 de la Ley de Protección a la Maternidad Obrera), acondicionada de acuerdo con los arts. 10 a 14, del Reglamento de la Ley citada.

13. Entrega a las obreras de libretas con el texto de la Ley de Protección a la Maternidad Obrera y su Reglamento con las indicaciones determinadas en el Art. 8 del Reglamento (Arts. 5 de la Ley y 8 del Reglamento).

14. Certificado de salud de los niños de las salas-cunas (Art. 15 del Reglamento de la Ley de Protección a la Maternidad Obrera).

15. Registro de los niños de la sala-cuna (Art. 9 del Reg de la Ley Prot. Maternid

16. Cuidadora de la Sala (Art. 14 del Reglamento de citada).

17. Cartel de la sala-cuna 14 del Reglamento de la Ley).

18. Fijación del texto de la Ley de Protección a la ternidad Obrera en sitios de los talleres o empresas ocupen mujeres (Art. Ley).

19. Certificados de sanidad de los obreros de rías e industrias similares 42 del Reglamento del Ley N.o 24).

20. Se formularán también nuncias contra todos aquel tablecimientos que no hayan plido dentro de los plazos con las prescripciones de y seguridad señaladas por Inspectores (Arts. 37 de 4053, 168 y 171 del Re de Higiene y Seguridad Ind les y Art. 2 inc. 2 del De Ley de Panaderías e Ind Similares).

21. Cumplimiento de la 4054.

Las infracciones a las ciones precedentes están nadas con fuertes multas.

En esta Dirección se denuncias por infracciones Leyes de Empleados Part de Descanso Dominical, de de Cargulo y de la Silla.

DIRECTOR GENERAL TRABAJO

## VALPARAISO — DE NUESTROS CORRESPONSALES — INFORMACIONES DEL INTERIOR

## ATACAMA

### Freirina no tiene servicio judicial

(De nuestro corresponsal, por telégrafo)

VALLENAR, 11. — El Juez de Freirina, señor don Adolfo Rojas, se encuentra gravemente enfermo de pulmonía. Por este motivo está paralizado desde hace varios días el servicio judicial en el departamento. — TORRES, Corresponsal.

### Matrimonio

(De nuestro corresponsal, por telégrafo)

COPIAPO, 11.— Mañana contrae matrimonio el Capitán Cristi con la señorita Amanda Peralta Vallejos.

Los desposados se dirigirán el lunes a Santiago.— (Villagrán).

## TALCA

### Una asamblea de empleados para ocuparse de la Caja Nacional

(De nuestro corresponsal, por telégrafo)

TALCA, 11.—En la semana próxima se realizará una reunión de empleados públicos y periodistas, con el objeto de tomar acuerdos encaminados a hacer un movimiento de opinión para protestar por las pocas facilidades que ofrece a los empleados de provincia, la Caja Nacional de Empleados Públicos y Periodistas.

Se informa que hasta la fecha sólo un solicitante de Talca ha sido favorecido con los beneficios que ofrece la Caja. En cambio numerosas solicitudes se encuentran tramitándose, muchas de ellas desde el mes de Enero.

Entre los empleados reina descontento general por la manifiesta indiferencia para la tramitación de sus solicitudes.

En la asamblea mencionada, se designará un Comité y se tratarán los puntos que deben darse a conocer. Este Comité Local, invitará a participar en este movimiento a los empleados públicos de todas las provincias y a los periodistas del país. Además se solicitará la cooperación de los representantes en el Parlamento, con el fin de que se ocupen en las Cámaras de este asunto que preocupa a empleados y periodistas.— (Iturriaga).

### El Comandante del Apostadero a Valparaíso

(De nuestro corresponsal, por telégrafo)

TALCAHUANO, 11.— Hoy se dirigió a Valparaíso el Comandante en Jefe del Apostadero Naval, Contra-Almirante don Olegario Reyes del Río.— (Reyes).

## TARAPACA

# IQUIQUE RECIBIO AYER TRIUNFALMENTE A "EL TANI"

### ESTE REGRESARA EN ENERO PROXIMO PARA ENFRENTAR AL CAMPEON DEL MUNDO.—UN SALUDO A LOS DEPORTISTAS CHILENOS POR MEDIO DE "LA NACION"

(De nuestros corresponsal, por telégrafo)

IQUIQUE, 11.—El recibimiento que se le hizo a Estanislao Loayza superó a las expectativas que se tenían cifradas.

Una muchedumbre numerosa invadió los muelles en las primeras horas.

El corresponsal fué el primero en saludar a bordo al campeón iquiqueño y él le pidió trasmitir por medio de "La Nación" un saludo cordial a los deportistas del Sur.

Dice que en su carrera para obtener el campeonato del mundo, ha quedado frente al campeón Mandell, con quien firmó contrato para pelear el próximo año y tiene la seguridad de vencerlo.

Agrega que la pelea con Hudkins la ganó, a pesar de haber sufrido golpes prohibidos de su contendor. Este boxeador figura entre los primeros profesionales del mundo y tiene un gran record de victorias. El fallo que daba la pelea en empate fué recibido con grandes protestas del público. Niega que haya quedado con la nariz rota, como lo anunció la United Press.

No obstante haber sostenido tantos combates en Estados Unidos, no trae ninguna demostración en su cara.

El Tani declaró que volverá en Enero a Norte América. Después de una corta permanencia en Iquique, seguirá al Sur, para visitar Argentina y Uruguay. Agrega que en Buenos Aires le gustaría pelear con Rayo, el vencedor de Vicentini.

Refiriéndose a su manager, Mr. Bouey, manifiesta que tuvo en él a su mejor consejero, pues durante su permanencia en el país del box, ha adquirido grandes conocimientos, en tal forma que hoy no teme a ningún contendor. Hasta ahora nunca se ha visto en peligro, siempre peleó dominando con su tren de pelea.

Se muestra también muy agradecido del público americano, que lo hizo su ídolo y le dispensó grandes ovaciones, como no tiene recuerdos de otras.

Se manifiesta feliz de poder pasar un tiempo en su patria para volver de nuevo con más entusiasmo que nunca hasta conseguir el campeonato.

A su paso por Lima, El Tani fué invitado a bajar a tierra por una comisión que presidía el hijo del Presidente Leguía, ofreciéndole un almuerzo y un paseo por las calles de la ciudad.

Finalmente, expresó que el boxeo de Sud América está representado dignamente en Estados Unidos por los mejores elementos.

El manager Bouey, que acompaña a El Tani, se quedó en Iquique y su familia siguió a La Unión.

Las hermanas de Loayza se irán a Estados Unidos a educarse.

Bouey declaró al corresponsal que El Tani puede considerarse ya campeón del mundo en su categoría, pues según opinión de los críticos, es superior al detentor actual, Mandell.

Este manager pidió trasmitiera sus agradecimientos a "La Nación" por las amplias publicaciones que ha hecho en favor de su pupilo, quien tendrá que traer el título mundial para Chile.

El Tani desembarcó en una lancha seguido de otras repletas de personas que lo vivaban incesantemente. En los muelles fué sacado en hombros, siguiendo hasta el diario "La Provincia". Desde allí hablaron el señor Ernesto Jorquera, que le dió la bienvenida y don Luis Bustamante, que recordó la brillante actuación del campeón. En seguida El Tani y su comitiva continuó hasta la Municipalidad, donde el primer alcalde señor Breener, lo saludó desde los balcones. Habló en seguida el deportista, señor Néstor Recabarren.

Los manifestantes con el campeón a la cabeza siguieron después por la calle Tarapacá, mientras desde los balcones las damas le arrojaban flores. La columna llegó hasta el Matadero, donde se realizó un impresionante homenaje, en el sitio mismo en que Loayza volteaba reses.

En la noche asistió al Teatro Olimpia a una función en su honor.—Bustamante.

# EL TIRO DE COMBATE DE LA ESCUADRA ACTIVA

### SE EFECTUARA ENTRE EL MARTES Y EL JUEVES PROXIMOS

A bordo de uno de los cazatorpederos de la División Naval de ejercicios vino ayer a este puerto el mayor general de la flota, capitán de fragata don Alejo Marfán, trayendo para el Director General de la Armada algunos oficios de comandante en jefe, contra-almirante don Braulio Bahamondes.

El comandante Marfán estuvo conferenciando con el Director General durante largo rato, llevando instrucciones verbales para el Comando en jefe de la escuadra activa, que se encuentra concentrada en Quinteros preparando el tiro de combate. El mayor general de la división de ejercicios regresó anoche a Quintero.

**EL TIRO DE COMBATE**

Ayer fuimos informados que ya estaba acordado que el tiro de combate de la División Naval se efectúe en los primeros días de la presente semana. Este importante ejercicio debe efectuarse entre el Martes y Jueves próximos, y a él concurrirá el Director General de la Armada, vice-almirante don Juan Schroder, y el jefe del Estado Mayor, contra-almirante don José T. Merino.

También es muy posible que concurra al Ministro de Marina, que ha manifestado interés en presenciar el tiro de combate de la escuadra activa.

### La tripulación del transporte "Rancagua"

Nuestros lectores están informados de la resolución que se ha adoptado respecto de que el transporte "Rancagua", de la Armada de Guerra, sea entregado por su arrendatario a la marina.

Esta resolución y el mal estado financiero de sus armadores obligó a éstos a desembarcar a toda la tripulación y oficiales en cuanto el barco llegó a Valparaíso de un viaje que había hecho a Arica.

En efecto, el Martes último los armadores procedieron a notificar a sus oficiales y tripulantes que desde ese momento quedaban sin trabajo y que por lo tanto, debían desembarcarse.

Los armadores no han podido pagar los sueldos a oficiales ni tripulantes, por que éstos pasa-

Hemos sido informados que, en Gobernación Marítima a reclamar de este procedimiento.

### Terna para notario público

La Corte de Apelaciones formó ayer una terna compuesta por los señores Ricardo Escobar Cerda, Francisco Javier Hurtado y Pedro Pineda Ríos, para proveer al cargo de notario público del departamento que se encuentra vacante por el fallecimiento de don Seleuco Gutiérrez.

### Vapores que recalarán en las Bermúdes

Hemos sido informaos que, en vista de las numerosas peticiones hechas a la gerencia, la Compañía Inglesa de Vapores ha dispuesto que tres de sus naves recalen en las islas Bermudas. Estos serán el Oriana, El Orcoma y el Orita.

### Una petición de los armadores

Las compañías armadoras de este puerto han elevado una solicitud a la Dirección del Territorio Marítimo pidiendo que se dejen sin efecto las medidas que se han tomado para el cumplimiento de los decretos-leyes que reglamentan la ocupación de porciones de bahía mientras el Gobierno decide sobre su derogación.

### La Junta Local del Puerto

El Viernes último celebró sesión esta corporación resolviendo diversos asuntos de importancia que pendían de su consideración.

### La Cámara Central de Comercio

En su última sesión esta Cámara se ocupó de la reglamentación del uso del gancho en las faenas marítimas llegando a ciertas conclusiones que se someterán a la aprobación de las autoridades.

### El aniversario de las Cajas de Ahorros

Hoy se verificarán varias fiestas en la población Retiro en Quilpué en celebración del 25.o aniversario de la instalación de las Cajas de Ahorros de Valparaíso.

### La semana antialcohólica

Hoy se iniciará en este puerto la semana anti-alcohólica con una gran velada en el Coliseo Popular. Durante la semana se verificarán conferencias sobre temperancia en los diferentes teatros de la ciudad.

### La misteriosa muerte de don Federico Lundstendt

A pesar de las activas diligencias que practica la policía para esclarecer el misterioso fallecimiento del residente alemán don Federico Lundstendt nada se había adelantado hasta ayer.

### Despedida a tres suboficiales de la Armada

Al mediodía de ayer se ofreció en el Criadero de Arboles de Playa Ancha una simpática manifestación a tres sub-oficiales de la Armada con motivo de haber obtenido su retiro absoluto del servicio de la institución.

### Nuevo Capitán mercante

Acaba de obtener su título de capitán de primera clase de la Marina Mercante Nacional el señor Alfonso Azagra, primer piloto del vapor "Yungay".

El señor Azagra obtuvo su título de capitán después de un brillante examen rendido ante la Comisión de la Dirección del Territorio Marítimo en la tarde del Viernes último.

## CONCEPCION

### Una nueva bomba proporcionará agua a más de 5.000 habitantes

(De nuestro corresponsal, por telégrafo)

TALCAHUANO, 11.— Después de más de tres años de espera se ha dado comienzo a la instalación de una bomba para el estanque del agua potable. Esta fuente servirá a más de cinco mil habitantes, quienes han pasado veranos enteros de completa sequía con evidente perjuicio para la salubridad.

El vecindario se muestra satisfecho de esta medida, que se debe a las gestiones hechas por el Jefe de la Oficina de Agua Potable y por el Gobernador Departamental.—(Reyes).

## VALDIVIA

### Noticias sociales de Valdivia

(De nuestro corresponsal, por telégrafo)

VALDIVIA, 11. — Hoy han quedado matrimonios:

Don Ricardo Barahona Pérez con la señorita Olga Lopetegui Carrasco; don Roberto Mertens con la señorita Frida Schuler; don José Melo con la señorita Ana Hanne, don Arturo Gunther con la señorita Lili Guillier, don Alberto Burgos con la señorita Cecilia Melo y don Víctor Soto Echenique con la señorita Teresa Henríquez.

Por su parte, el Club Valdivia se prepara para ofrecer un banquete al doctor Arturo Gunther, con motivo de su próximo enlace.

Y hoy contrajo matrimonio don Carlos 2.° Schuler con la señorita Lucy López.

BAÑOS DE FIERRO ENLOZADO Y DE ACERO ENLOZADO.
BAÑOS DE GREDA ENLOZADA.
LAVATORIOS DE LOZA Y DE MARMOL.
BIDETS DE 2 Y 4 LLAVES.
BOTAGUAS ENLOZADOS.
CALENTADORES "CALIFONT" Y OTROS SISTEMAS, PARA BAÑO.
LLUVIAS NIQUELADAS PARA BAÑO.
W. C. SILENCIOSOS Y CORRIENTES.
LINOLEUM PINTADO E INCRUSTADO.
EMDECAS PLANCHAS DECORATIVAS PARA ZOCALO
MOSAICO PARA PISOS.

ANTES DE INSTALAR O REPARAR SU
PIEZA DE BAÑO
CONVIENE A UD. CONSULTAR NUESTROS PRECIOS
SANTIAGO WEBB & Co.
CASILLA 1767.— ESTADO 156-170.— TELEFONO INGLES 3176-3177

FUNDOS
VENDO EN VENTAJOSAS CONDICIONES

$ 60,000 EN SAN FERNANDO, 32 HECTAREAS PLANAS, BIEN REGADAS, a sólo 15 minutos de la Estación y ciudad, de muy buenos suelos para toda clase de cultivos. Agua sobrante. Arboles frutales, casa habitación, otra de mayordomo, gran bodega, etc.

$ 360,000, ENTRE RENGO Y ROSARIO.—146 HECTAREAS PLANAS REGADAS, 15 de viña en plena producción, la mejor de la Zona, de terrenos de primera clase, gran parte de migajón. Además 400 hectáreas de faldeos y cerros muy pastosos con leña explotable. Parte alfalfada Magníficos cierros. Importante manzanar, olivar y huertos frutales. Alamos, eucaliptus explotables. Muy buena casa con comodidades modernas, hortalizas, establo modelo, galpones, bodega, silo, etc. Ocasión por su gran rentabilidad.

$ 600,000, INMEDIATO A CHIMBARONGO, CASI 500 HECTAREAS PLANAS REGADAS, con suelos en gran parte superiores, según análisis físico-químico responsable, especialmente aptos para cereales, chacras, tabaco, trébol, alfalfa, etc. Fundo bien presentado, dividido y trabajado por procedimientos y maquinaria moderna. Muy buena y cómoda casa; otra de administración. 20 de inquilinos y toda clase de bodegas, galpones y árboles frutales. 12.000 álamos. Deuda Banco Hipotecario: $ 200.000.

$ 880,000, EN RAMAL PIRQUE Y MUY CERCA SANTIAGO. —M|m. 300 HECTAREAS, 210 BIEN REGADAS EN PLANES, 130 ALFALFADAS. Capa arable gruesa, del mejor migajón, especialmente apta para lechería, engorda y cultivos intensivos. Arboleda frutal de 17 hectáreas con toda clase de variedades; 2 hectáreas viña; gran nogalar de 65 hectáreas, esparragueras, frutillar, etc. Además faldeos y cerros sembrables, pastosos y para crianzas. Magnífica casa con toda clase de agrados y edificios necesarios. Caminos para auto de primera clase. Deuda Caja $ 350,000. Uno de los mejores y más productivos fundos en las puertas de Santiago.

ALFREDO TAGLE RODRIGUEZ
CATEDRAL 1137 —— CASILLA 3132

Hermoso y cómodo chalet
Se arrienda en:
Seminario, esquina Rancagua

VIAJES A EUROPA
Cías. FRANCESAS de NAVEGACION & "LLOYD LATINO"

Los viajeros tienen la ventaja de disponer por estas Compañías de veinticinco vapores con ocho a diez salidas mensuales de Buenos Aires, con escalas en Brasil, Dakar, puertos de España, Francia e Italia.

Gran confort para todos los gustos y exigencias en las diversas clases.

Cocina francesa de primer orden y personal competente para atender los pasajeros de distintas nacionalidades.

Los siguientes grandes y lujosos trasatlánticos famosos por sus espléndidas instalaciones y que hacen el viaje a Europa en catorce días, saldrán

EL 21 DE SETIEMBRE "MASSILIA" | EL 19 DE OCTUBRE "LUTETIA"

Solicite sin compromiso para usted itinerarios, precios y mayores datos a los Agentes Generales:

E. Mettais & Cía.
SANTIAGO. — AGUSTINAS N.° 942. — CASILLA 1927.
SUB - AGENTES:
A. J. BROOM & Co. Ltda. Valparaíso—Blanco 638
ESQUERRE Hnos. Concepción

Cía. de Vapores
HAMBURGO SUD - AMERICANA

Líneas de Vapores rápidos y de gran lujo de Buenos Aires a Hamburgo, con escalas en:
MONTEVIDEO,
SANTOS,
RIO DE JANEIRO,
LISBOA,
VIGO,
BOULOGNE, s/M.,
(Vía París)

PROXIMAS SALIDAS:
"MONTE SARMIENTO" . . . 20,000 ton. 2 Octubre 1926
"CAP. POLONIO". . . . . 30,000 ton. 12 Octubre 1926
"CAP. NORTE". . . . . . . 20,000 ton. 19 Octubre 1926

AGENTES GENERALES:
WEBER & Cía.
SANTIAGO, GALERIA SAN CARLOS N.o 31
Sub-Agente en Santiago: A. Sala, Huérfanos 761

Lloyd Real Holandés
SERVICIO DE VAPORES LUJOSOS DE PASAJEROS

entre los puertos del Río de la Plata, Brasil, Portugal, España, Francia, Inglaterra y Holanda.

Comodidades para pasajeros de primera, segunda, intermediaria y tercera clase.

Excelente Comida — Atención Inmejorable — Higiene Absoluta

"ORANIA" . . . 30 Setiembre "ZEELANDIA" . 11 Noviembre
"GELRIA" . . . 14 Octubre "ORANIA" . . . 2 Diciembre
"FLANDRIA" . . 28 Octubre "GELRIA" . . . 16 Diciembre
"FLANDRIA". . 30 Diciembre

UNICO AGENTE EN SANTIAGO
ENRIQUE SELLER
CASILLA 1539.— TEATINOS 68.— TELEFONO 1594

Para viajes a Europa

CONSULTE USTED NUESTROS SERVICIOS, NUESTROS PRECIOS Y CONDICIONES, PUDIENDO OFRECER

a) Boletos de "IDA" o "IDA y VUELTA" a Europa, vía Buenos Aires o vía Canal de Panamá, indiferentemente para las dos líneas.

b) Pasajes de ITALIA a EGIPTO, Siria, Turquía, Grecia y Mar Negro, con las líneas de la SITMAR.

CON INMEJORABLES VENTAJAS Y COMODIDADES
PARA INFORMES, DIRIGIRSE A LOS AGENTES DE LA
Navigazione Generale Italiana
VALPARAISO: Blanco 1536
SANTIAGO Agustinas 1042

SOCIEDAD ANONIMA COMERCIAL BRAUN y BLANCHARD
Servicio de pasajeros y carga para el Norte y Sur del país. Salidas cada 21 días a Punta Arenas y semanales a Arica.
SALIDAS AL NORTE
"CHILOE"... ... ... ... ... ... 14 DE SETIEMBRE
PROXIMAS SALIDAS A PUNTA ARENAS
"TARAPACA"... ... ... ... ... 30 DE SETIEMBRE
"VALPARAISO"... ... ... ... . 21 DE OCTUBRE
AGENCIA EN SANTIAGO
Blanchard y Puelma Ltda.—Huérfanos 1059. —
Teléfono Inglés 4952.—Casilla 1123

VAPOR RAPIDO AL NORTE
EL COMODO VAPOR DE PASAJEROS
"TALTAL"
Saldrá para COQUIMBO, HUASCO, CALDERA, CHAÑARAL, TALTAL, ANTOFAGASTA, TOCOPILLA, e IQUIQUE.
EL MARTES 14 DE SETIEMBRE, A LAS P. M.
Por fletes, pasajes y demás pormenores, verse con:
R. DONOSO GRILLE Galería Alessandri N.o 337 SANTIAGO
CIA. TRANSPORTES UNIDOS Estado, esquina Alameda SANTIAGO
En Valparaíso: Soc. Anon. Marit. González Soffia y Cía. BLANCO N.o 903
Set—14

GRACE LINE
Servicio rápido de pasajeros para Antofagasta, Iquique, Arica, Mollendo, Callao, Salaverry, Talara, Balboa, Cristobal y
Nueva York
'SANTA ELISA''
Saldrá de VALPARAISO el 14 de Setiembre a la 1 P. M.
"SANTA LUISA"... ... ... ... ... SETIEMBRE 29
"SANTA TERESA"... ... ... ... .. OCTUBRE 13
"SANTA ANA"... ... ... ... ... .. OCTUBRE 27
New Orleans and South American Steamship Co. Servicio mensual de vapores de carga desde New Orleans (EE. UU.) a puertos CHILENOS Y VICE-VERSA
GRACE Y CIA. (CHILE S. A.)
HUERFANOS N.o 1189 — SANTIAGO

C. S. A. V.
SERVICIO MENSUAL A NUEVA YORK EN 18 DIAS
"Aconcagua" | SABADO 25 DE SETIEMBRE A LAS 4 P. M.
con escalas en ANTOFAGASTA, IQUIQUE, ARICA, CALLAO, PAYTA y CRISTOBAL.
SERVICIO QUINCENAL DE LOTA A GUAYAQUIL
con escalas en Tomé, Talcahuano, San Antonio, Valparaíso, Coquimbo, Antofagasta, Gatico, Tocopilla, Iquique, Arica y puertos peruanos.
SALIDA DE VALPARAISO
"AYSEN" | VIERNES 17 DE SETIEMBRE A LAS 6 P. M.
SERVICIO QUINCENAL A PIMENTEL (Perú)
"IMPERIAL" | VIERNES 24 DE SETIEMBRE A LAS 6 P. M.
con escalas en Coquimbo, Huasco, Caldera, Chañaral, Taltal, Antofagasta, Iquique, Arica y puertos peruanos.
VALPARAISO A PENCO, LOTA, TOME Y TALCAHUANO
SALIDAS DE VALPARAISO TODOS LOS MIERCOLES
COMPAÑIA SUD-AMERICANA DE VAPORES
WESSEL DUVAL y Cía. Huérfanos esquina Morandé. Agentes en Santiago
Cía. TRASPORTES UNIDOS Estado esquina Delicias Sub-agentes en Santiago
WAGNER, CHADWICK & Co., Agentes en San Antonio

P. S. N. C.
VAPORES PARA EUROPA
Vía Canal de Panamá
ORIANA. . . 18 de Setiembre
Tocará adicionalmente en Kingston (Jamaica) y Hamilton (Bermudas)
ORCOMA . . 2 de Octubre
ORTEGA . . 16 de Octubre
1 P. M.
Para Antofagasta, Mejillones, Iquique, Arica, Mollendo, Callao, Balboa, Cristóbal La Habana, Coruña, Santander, La Pallice y Liverpool.
Por estos vapores se expenden boletos de segunda clase para Europa y puertos de la costa, a precios convenientes.
VAPORES PARA NUEVA YORK
ESSEQUIBO . 6 de Octubre
EBRO. . . 3 de Noviembre
ESSEQUIBO. 1.o de Diciembre
1 P. M.
Para Antofagasta, Iquique, Arica, Mollendo, Callao, Santander, Pavia, Balboa, Cristóbal, La Habana y Nueva York.

R. P. M. S.
SERVICIO RAPIDO DE LUJO DESDE Buenos Aires a Europa
PROXIMAS SALIDAS DE LOS AFAMADOS VAPORES "A" VIAJES RAPIDOS A LISBOA, EN 18 DIAS; CHERBURGO Y SOUTHAMPTON EN 19 DIAS
"ASTURIAS".. .. .. .. .. .. .. 15 de SETIEMBRE
"ARLANZA".. .. .. .. .. .. .. 29 de SETIEMBRE
"AVON".. .. .. .. .. .. .. .. 9 de OCTUBRE
"ALMANZORA" .. .. .. .. .. 20 DE OCTUBRE
"ANDES".. .. .. .. .. .. .. .. 30 de OCTUBRE
PROXIMAS SALIDAS DE LA LINEA "D"
Darro. . . 23 de Setiembre | Desna. . . 21 de Octubre
Deseado . . 7 de Octubre | Demerara 18 de Noviembre
VIAJES DE LLAMADA DESDE VARIOS PUNTOS DE EUROPA, SIRIA Y TURQUIA

Agustinas 1017 — Casilla 536 SANTIAGO
THE PACIFIC STEAM NAVIGATION Co.
VALPARAISO Calle Blanco — Casilla 24 V.
SUB-AGENTES EN SANTIAGO; TRASPORTES UNIDOS, ESTADO ESQUINA ALAMEDA — VILLALONGA, AGUSTINAS N.o 817.

## INFORMACIONES CABLEGRAFICAS DEL EXTERIOR

DE NUESTROS CORRESPONSALES ESPECIALES, VIA EASTERN Y ALL AMERICA CABLES INC. DE "THE UNITED PRESS". — LOS ORIGINALES DE TODOS LOS CABLEGRAMAS QUE SE INSERTAN EN ESTA SECCION, ESTAN A DISPOSICION DEL PUBLICO EN ESTA IMPRENTA

### KARAKHAN HABLA SOBRE EL AVANCE CANTONES

EL LEVANTAMIENTO NACIONALISTA FUE INFLUENCIADO POR LOS SOVIETS

PEKIN, 11. — Al dirigirse a Moscú, vía Shanghai - Cantón, el embajador de los soviets, señor Karakhan, manifestó a los periodistas la satisfacción con que veía la situación de Yangtze; agregó que con ella se desmostraba que las fuerzas nacionalistas de China son una potencia que debe ser reconocida.

Más adelante el Embajador ruso dijo que la actitud contra los extranjeros fué influenciada por la política perseguida por los Soviets en este país.

Dijo también que el espíritu del Gobierno de Cantón era simplemente establecer una democracia burguesa; pero no se debía esperar se produjera una situación política estable antes de muchos años siendo probable que se llegue como resultado a una federación al estilo de la norteamericana o a una unión análoga a la de la Rusia soviética.

El señor Karakhan negó que se le hubiera obligado a partir, aunque reconoció que era persona no grata para el Gobierno de Pekín, atribuyendo esto a la hostilidad de Chang-Tso-Lin.

Terminó diciendo que no creía se produjera un conflicto entre Rusia y Japón. — (U. P.).

### NUESTRO ANIVERSARIO EN LA EXPOSICION DE FILADELFIA

FILADELFIA 11. — En los días 17 y 18 de este mes se celebrará en la Exposición de esta ciudad, el 116.o aniversario de la Independencia de Chile.

El Embajador de Chile y los miembros de su comitiva que participarán en las festividades, serán recibidos por el alcalde, siguiendo luego a la antigua casa del Estado, en donde el señor Cruchaga depositará una corona en la base de la Campana de La Libertad. Terminado este acto serán huéspedes de la Exposición, que les ofrecerá una comida.

El día 18, a a las 9.45 de la mañana el Embajador y la comitiva, escoltados por soldados de caballería y marinería de desembarco, se dirigirán al local de la Exposición, en donde se les recibirá con una salva de 19 cañonazos, al mismo tiempo que la bandera de Chile será izada en el mástil del recinto oficial en medio de los acordes de los himnos nacionales.

En seguida el señor Cruchaga pronunciará un discurso y más tarde inspeccionará los astilleros y los campamentos del ejército y revistará las tropas en una parada militar.

En la tarde serán huéspedes de la ciudad en donde habrán retretas por las bandas militares. (U. P).

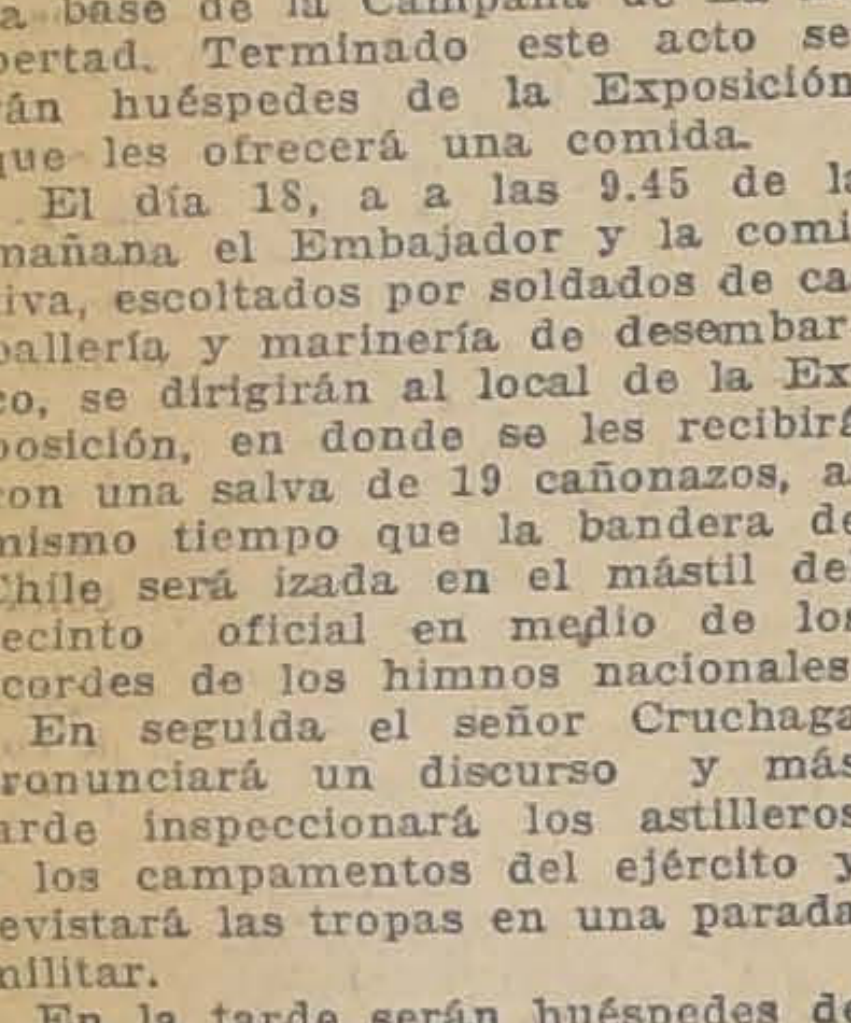
OXFORD
CIGARRILLOS VIRGINIA

### GRAN BRETAÑA

### Una protesta de los Trade Unions

POR LA INTROMISION EXTRANJERA EN CHINA

BOURNEMOUTH, 11.—Al término de la Conferencia de las trade unions, se aprobó una resolución que dice: "En vista de que la guerra se aproxima en el Oriente y que el guerrero Chang-Tso-Lin se ha apoderado de vapores que pertenecen a los chinos, que el ferrocarril oriental chino pertenece a la República de los Soviets y siendo evidente que la acción no se hubiera verificado si no se hubiera prometido ayuda por los Gobiernos conservadores del Japón y de Gran Bretaña, este Congreso protesta contra toda acción que puedan emprender los gobiernos imperialistas y que puedan provocar la guerra en el Este o el Oeste." — (U. P.).

# Mussolini fué víctima de un nuevo atentado

Ermette Giovannini, recién regresado de Francia, disparó una bomba contra el auto del Premier, que resultó ileso.— La explosión alcanzó a algunos transeúntes.— "La bomba estalló, pero Mussolini está tranquilo", declaró el Duce a nuestro corresponsal.— Manifestaciones de júbilo de los elementos fascistas.

ROMA, 11. — Fué lanzada una bomba contra el señor Mussolini, quien resultó ileso.—(U. P.)

ROMA, 11. — Miles de personas fueron atraídas por el ruido de la explosión de la bomba lanzada contra el automóvil del Premier y se lanzaron precipitadamente al sitio del atentado, prorrumpiendo en ruidosas aclamaciones al imponerse de que el señor Mussolini estaba en salvo.

Todos los empleados del Ministerio de Obras Públicas se unieron a la muchedumbre e improvisaron un mitin.

El Ministro señor Giuriati dirigió la palabra a los manifestantes, expresando su regocijo por el hecho de que el Premier hubiera escapado una vez más, en bien de la grandeza de Italia.

El señor Giuriati, en términos enérgicos, declaró que el atentado se debía a los enemigos de Italia. —(U. P.)

ROMA, 11. — El atentado contra el Premier Mussolini ocurrió frente al edificio del Ministerio de Obras Públicas.

El señor Mussolini no se inmutó y ordenó al chauffeur que se dirigiera al Ministerio de Relaciones Exteriores.

En los bolsillos del individuo que arrojó la bomba se encontraron otras dos bombas. — (U. P.)

ROMA, 11. — La bomba arrojada contra el señor Mussolini fué lanzada poco después que el Premier saliera de su residencia de Verano, la Villa Torlonia.

El asaltante fué arrestado a los pocos instantes.

Se confirma que el señor Mussolini no recibió la menor lesión. —(U. P.)

ROMA, 11.— Las últimas noticias que se tenían hasta mediodía sobre el atentado de que fué víctima el señor Mussolini anuncian que cuatro transeúntes resultaron gravemente heridos a consecuencia de la explosión de la bomba.

ROMA, 11.— El juez a cargo de las investigaciones sobre el atentado contra el Premier, visitó el Ministerio de Relaciones Exteriores a fin de tomar la declaración del señor Mussolini al respecto y encontró a éste muy ocupado escribiendo a máquina. Pocos momentos después el señor Mussolini entregó una hoja firmada al juez diciéndole: "Juez, sabía que Ud. vendría y no deseaba que tuviera que esperar largo rato. Aquí tiene mi declaración".

El Premier se dirigió en automóvil a la Villa Torlonia a la hora de almuerzo acostumbrada y fué aclamado por la muchedumbre que se había agrupado a lo largo del trayecto.

La ciudad se ve cubierta de manifiestos en los que se manifiesta el regocijo porque el Duce una vez más se ha salvado de los atentados.—(U. P.)

ROMA, 11. — Al atentado en contra del Premier señor Mussolini, no siguieron disturbios. La ciudad y el país están en la calma mayor. La ciudad ha sido embanderada como una demostración de regocijo.

La primera información de que un transeunte había sido muerto a causa de la explosión de la bomba, es incorrecta.

El número de heridos alcanza a ocho, incluso tres mujeres. Todos se restablecerán en pocos días, excepto uno de ellos, un barrendero, herido en el pecho por un pedazo de la bomba.—(U. P.)

ROMA, 11. — Se dice que el señor Mussolini hizo a sus amigos las siguientes declaraciones respecto del atentado de esta mañana:

"Primeramente creí que era una piedra la que se me lanzaba; pero cuando golpeó la puerta, me dí cuenta de que era una bomba y estuve listo para cogerla y lanzarla fuera."

ROMA, 11. — El Comité de Mayoría de la Cámara se reunió en sesión especial y acordó pedir que la Cámara se reuna inmediatamente para aprobar la legislación contra los renegados residentes en el extranjero. En esta legislación figura el procesamiento por tribunales militares.

Esta legislación implicaría la pena de muerte para los crímenes como el atentado de esta mañana. —(U. P.).

ROMA, 11. — El señor Mussolini pronunció un discurso ante 40 mil personas que se reunieron frente al palacio Chigi para expresar su regocijo por haber escapado el Premier del atentado de esta mañana.

El señor Mussolini recomendó la adopción de medidas más enérgicas "para impedir la serie de atentados contra la vida, recurriendo a la aplicación de la pena capital. Los autores de los atentados deben saber que no tienen con qué pagar el poner en peligro el régimen fascista o la paz del pueblo italiano."

Agradeciendo las aclamaciones de la muchedumbre, el Premier dijo que interpretaba sus aplausos como una aprobación de su política. "Exijo, —terminó diciendo,— que el órden público no sea perturbado, a lo menos que no se recurra a represalias; pues un gran pueblo debe mantenerse en perfecta calma en momentos como éste." — (U. P.).

ROMA, 11. — Se informa que el individuo que lanzó la bomba contra el señor Mussolini, es un joven anarquista que vino desde Francia con el propósito de realizar el atentado. — (U. P.)

ROMA, 11. — El autor del atentado contra el Premier se llama Ernesto Giovannini.

Todos los miembros del Gabinete y del Cuerpo Diplomático visitaron al señor Mussolini para felicitarlo por su escapada.

Cuatro transeúntes fueron levemente heridos por la bomba que hizo explosión, a pesar de que las primeras informaciones que circularon decían que la bomba no había explotado. — (U. P.)

ROMA 11. — Giovannini, tiene 26 años de edad y es originario de la población de Castelnouovo Garfagnana, en la Toscana; su profesión es la de picapedrero.

Giovannini llegó esta mañana de Francia, sin pasaportes, cruzando subrepticiamente la frontera. Se cree que sea uno de los expatriados que vivían en Francia.

Apremiado por la policía, confesó que era anarquista.

ROMA, 11.—El Premier Mussolini concedió esta tarde una entrevista exclusiva al corresponsal de la "United Press", a quien saludó con las siguientes palabras: "Usted ve que he vuelto a mi trabajo como si nada hubiera ocurrido."

El Premier, riendo y al parecer muy feliz, se levantó de su escritorio y avanzó hacia el corresponsal, cuya mano estrechó con fuerza.

"En verdad—agregó— fué una hermosa bomba, pero esto no es nada."

Manifestó en seguida que la nación, que se ha agrupado alrededor del fascismo como de un bloque inquebrantable, no detuvo, siquiera fuera por un momento, sus actividades diarias.

"Diga a los pueblos del hemisferio occidental que se interesan por mí—continuó—que la bomba estalló, pero que Mussolini permanece tranquilo en su puesto sin preocuparse de los peligros, porque tal es su deber."—(U. P.)

GINEBRA, 11. — El Premier Mussolini, personalmente, envió un telegrama urgente a la delegación italiana que se encuentra en Ginebra, exponiendo los hechos en forma descarnada. Después de anunciar la tentativa de asesinato, el Premier especifica que el asaltante "acababa de regresar de un país extranjero" y declara que, "a pesar de ir dirigido contra mí el atentado, pude seguir ileso, inmediatamente, para continuar mi trabajo en el palacio Chigi."

Finalmente dice: "Les ruego evitar la diseminación de informaciones exageradas o torcidas. El país está tranquilo".—(U. P.)

ROMA, 11.—El Premier Mussolini declaró al corresponsal de la United Press en la entrevista que le concedió: "Me alegro de poder decir a la América, por dio de la United Press, cu ron mis impresiones. Mi pensamiento, cuando me ta de que se trataba de ba fué tratar de recibirla mis manos. Cuando vi que sido lanzada fuera de mi ordené al chauffeur que a ra la marcha. Me he en en accidentes de raids en las trincheras, de m estos atentados no me ca lestia".

Mientras el Premier gritos de alegría lanzados fascistas se oían en la afuera de los balcones cuales Mussolini acaba les la palabra.—(U. P.)

ROMA, 11. — El premier solini telegrafió personalm rey, que se encuentra en dándole detalles del aten

El rey contestó telegr te: "Exprésole mi horr cobarde hecho. Fervientes tulaciones por haber sali Firmado: Vuestro afectuo Víctor Emanuel."

El príncipe heredero telegrafió a Mussolini en afectuosos.

La multitud trató de entrada del Cuartel de fin de apoderarse de Giov que fué impedido por las de policía montada que lo a desbandarse. — (U. P.)

ROMA 11. — Monseñor P Ayudante de la Secretaría tado ha comunicado que el Papa, conversan alto prelado en su despach cular, permaneció inclinado pacio de un minuto, eviden te dando gracias a Dios p salvado la vida de Muss

Se informó que el Papa dicho: "El Todopoderoso sea que los hombres bien dos mueran antes de qu cumplido su trabajo." (U. P.

ROMA 11. — La Duq Aosta figuró entre los visitantes que acudieron terio de Relaciones Exter ra felicitar al señor Muss P).

### NUESTRO CORRESP SAL FUE TESTIGO D ATENTADO A MUSS LINI

(DE THOMAS B. MORGAN, PECIAL PARA "LA NACIO

ROMA, 11. — Ante los o corresponsal, se efectuó el a do contra la vida del señor solini.

El corresponsal se encon frente al Ministerio de Obra blicas, esperando un tranvía, do vió que el automóvil del mier llegaba por la Vía Nom na, a gran velocidad y en hasta la Porta Apia.

Un individuo que se enco en el lado opuesto de la calle, ca de un kiosko de venta de dicos, lanzó una bomba co automóvil. La bomba golp sesgo la parte superior del del Premier y rebotó en el mento de la calle. Se produ tonces una fuerte detonación corresponsal vió al señor lini inclinarse hacia adelante orden al chauffeur de aum velocidad del coche. Ent automóvil partió inmedia a toda velocidad. Del au de la policía, que seguía Premier, saltó uno de los ves y corrió a detener al que lanzó la bomba, el qu otra del bolsillo y la lanzó rección, pero no hizo expl

A raíz de la detonación cida por la explosión de la mera bomba, las mujeres niños lanzaron gritos de se vió caer heridos a un de calles y a un muchacho dor de periódicos. La mu reunió alrededor de ellos doles socorros, siendo con al Hospital Policlínico cer Ministro señor Giuriati, al detonaciones, salió de su

—Thomas B. Morgan.

# Ayer se inició en Santiago y Buenos Aires el torneo internacional de ajedrez por la copa «La Nación»

Al acto inaugural en Buenos Aires, concurrieron el Embajador de Chile señor Aldunate y otras distinguidas personalidades.

Discursos de los Presidentes de la Federación Argentina de Ajedrez y del Club Oriental y del Embajador de Chile

(Correspondencia cablegráfica especial, de Luis María Alvarez)

BUENOS AIRES, 11.— En el Salón de Honor del Club Oriental, sede de la Federación Argentina de Ajedrez, se efectuó a la hora 17, el acto oficial del torneo patrocinado por "La Nación" de Santiago.

Cerca de doscientas personas ocuparon totalmente el local.

Se encontraban presentes el Embajador de Chile, señor Aldunate, un representante del Ministro de Relaciones Exteriores, el Consejero de la Embajada chilena, don Francisco Figueroa Sánchez, el Presidente del Centro Chileno, don Carlos Rodríguez, el Presidente del Club Oriental, don Eusebio Giménez, el Cónsul General de Chile, don Tulio Maquieira, el señor Manuel Novoa, los presidentes de 20 clubs federados y el representante de "La Nación", don Luis María Alvarez.

Reunidos, la concurrencia y los invitados especiales en el Salón de Honor, se sirvió una copa de champagne que ofreció el Presidente de la Federación Argentina, ingeniero don Enrique Pujadas en un conceptuoso discurso.

Empezó por agradecer la presencia del Embajador de Chile, señor Aldunate, y demás distinguidas personalidades. Se refirió en forma especial al representante de "La Nación" de Santiago, diario que ha tenido la gentileza de donar la copa para el vencedor.

Dijo que la justa tenía más importancia para el afianzamiento de los vínculos de amistad entre los dos países que por el resultado final del campeonato.

Cualquiera que sea, los argentinos considerarán que no hubo vencedores ni vencidos.

Consideramos altos principios de solidaridad americana y, verificándose este acto en los salones del Club Oriental en la presencia de su Presidente, veo en él un motivo auspicioso para los vínculos fraternales de tres países.

Agregó que las altas cumbres de la cordillera no habían sido colocadas por la naturaleza para dividir a chilenos y argentinos sino para derramar en los caminos de cristal de las aguas cordilleranas sus generosos dones que fecundan tierras chilenas y argentinas para que ambos pueblos vivan en paz y fraternal armonía forjando por la amistad chileno-argentina la solidaridad americana.

Una ovación ahogó las frases finales del señor Pujadas.

A continuación usó de la palabra el Presidente del Club Oriental, señor Giménez, quién se manifestó halagado por realizarse en su sede el torneo al que adhiere con todo entusiasmo.

Al mismo tiempo anunció que la institución que preside acordó donar una copa al vencedor.

Terminadas los aplausos que prodigó la concurrencia al señor Giménez, habló el Embajador de Chile, don Luis Aldunate.

Empezó agradeciendo en sentidas frases la acogida de la Federación Argentina de Ajedrez a la iniciativa del torneo propiciado por "La Nación" de Santiago.

Señaló su profundo reconocimiento a "La Nación" por haber promovido esta simpática justa de la destreza y el saber.

Expresó que actos como éste, de verdadera confraternidad, constituyen un eslabon de la cadena que une más cada día a los pueblos chileno y argentino.

"Por eso me siento orgulloso, dijo, de la oportunidad de la iniciativa lanzada por "La Nación" de Santiago, por cuanto ella significa una exacta exteriorización de los anhelos de confraternidad que animan al pueblo y al Gobierno chilenos.

Llevo de esta fiesta, terminó diciendo, la impresión gratísima de la caballerosidad y la hidalguía de los adversarios en el tablero.

Como diplomático de Chile y como mandatario del equipo chileno doy a la Federación Argentina mis sinceros agradecimientos por esta simpática reunión que es una nueva muestra de aprecio hacia mi país".

El discurso del Embajador, señor Aldunate, fué muy aplaudido.

Se bebió una copa de champagne brindándose por Chile, Argentina y "La Nación de Santiago".

En seguida, con el mismo entusiasmo de la iniciación, los jugadores volvieron a sus respectivos tableros a continuar sus partidos. —(ALVAREZ).

## MAGNIFICA IMPRESION CAUSA EN BUENOS AIRES EL JUEGO DEL EQUIPO CHILENO DE AJEDREZ

(Correspondencia cablegráfica especial de Luis María Alvarez)

BUENOS AIRES, 11.—Momentos después de terminada la jornada conversé con los jugadores argentinos quienes no vacilan en reconocer en los adversarios chilenos cualidades superiores.

En realidad no esperaban un ataque tan ordenado, producto de un estudio reposado y firme.

Los argentinos se manifiestan altamente satisfechos de haber encontrado fuertes rivales con quienes hacer partidas lucidas, dignas del progreso del ajedrez en la Argentina y Chile.

Pocas veces había despertado entre los jugadores mayor entusiasmo un torneo como éste en que se miden por la copa de "La Nación".

Todas las jugadas de la tarde de hoy se realizaron en un ambiente cálido de alegría esperándose las respuestas chilenas con evidente nerviosidad.

Como fiscales chilenos actuaron los señores Manuel Novoa, Francisco Figueroa Sánchez y Carlos Rodríguez. Controló la prueba desde el comienzo hasta el final el representante de "La Nación" de Santiago", Luis María Alvarez, secundado por aficionados argentinos.

Inspiró favorables comentarios la rapidez de la trasmisión de los despachos organizados de común acuerdo entre las autoridades de la Federación y el representante de "La Nación".

Se estableció una línea directa entre el local del juego y las oficinas del All America. Un telegrafista trasmitía despachos que eran recibidos por otro que los retrasmitía a Santiago.

Se debe este servicio rápido a la gentileza de la Unión Telefónica que concedió gratuitamente la instalación de la línea.

Los diarios de la tarde de hoy se ocupan extensamente del acto inaugural y publican fotografías del equipo argentino y la copa donada por "La Nación" de Santiago.

Todos coinciden en aplaudir la feliz iniciativa del diario chileno que evidencia una vez más cuán simpático son los fines de confraternidad que animan a su Director

Se reconocen los méritos de los jugadores argentinos, pero se conviene en que el equipo chileno ha demostrado hasta cerrar la jornada de hoy fuerzas evidentes armónicamente dispuestas.

Ante este triunfo cabe reconocer el notable acontecimiento deportivo que señala en estos momentos el torneo de "La Nación". —Alvarez.

### ESPAÑA

### Primo de Rivera no irá a Filadelfia

MADRID 11. — El marqués de Estella ha desistido de su proyectado viaje a Filadelfia (U. P).

## INFORMACIONES COMERCIALES, POR CABLE

### Valores salitreros

LONDRES, 11. — Se cotizaron los siguientes valores salitreros a los precios que se indican: Angela Nitrate Co., 25; Alianza Nitrate Co., 130; New Pachá Jazpampa Nitrate Co., 10; New Tamarugal Nitrate Co., 22 1|2; Pan de Azúcar Nitrate C., 25; Rosario Nitrate Co., 16; Salar del Carmen Nitrate Co., 32 1|2; Santa Catalina Nitrate Co., 12 1|2; Tarapacá y Tocopilla Nitrate Co., 9; London Nitrate y Railway Co., 47 1|2; Aguas Blancas Nitrate Co., 3; Anglo Chilian Nitrate Co., no se cotizó; Lautaro Nitrate Co., 70; Liverpool Nitrate Co., 35; Santiago Nitrate Co., 30. — (U. P.).

### CAMBIOS

NUEVA YORK, 11. — Hoy se cotizaron los siguientes cambios: Inglaterra, 4.85 1|4 dólares por libra; Francia, 2.89 1|2 centavos por franco; Italia, 3.61 3|4 centavos por lira; Bélgica, 2.74 1|2 centavos por franco; Suiza, 19.31 centavos por franco; Alemania, 23.81 centavos por marco oro; España, 15.30 centavos oro por peseta; Yugoeslavia, 1.76 3|4 centavos oro por dinar. — (U. P.).

### Fertilizantes

NUEVA YORK, 11. — Cotizaciones de fertilizantes: Sulfato de amoníaco, en doble bolsa, los cien kilos, 2.50 dólares; nitrato de soda, al 90 por ciento, 2.3 dólares; fosfatos ácidos, 60; cloruro de potasio, en bolsas de 80 a 90 por ciento, 34.90 dólares por tonelada; sulfato de potasio, 45.85 dólares.— (U. P.).

### ALEMANIA

### Cablegrama de Stresemann al ex-Canciller Luther

BERLIN, 11. — El señor Stresemann envió un depacho inalámbrico a Lima al ex-Canciller señor Luther, enviándole sus saludos, con motivo de haber llegado a su resultado la política alemana de ingresar a la Liga de las Naciones, y respecto a la obra común del señor Luther hacia este fin, con los actuales miembros del Gabinete. (U. P.)

### SUIZA

GINEBRA, 11. — La Asociación Internacional de periodistas acreditados como corresponsales ante la Liga de las Naciones, eligió como presidente al editor de la "Vossische Zeitung", George Bernard.

La reunión de hoy fué presidida por el señor Ramón de Franch, quien fué congratulado por su actuación en la presidencia anterior.

EL PRE Y TUBERCULOSO

Cura y cobra fuerzas asombrosas con franca mejoría a la 1.a inyección, con **SUERO Y VACUNA ANTI-ALFA**, último magno invento del sabio Dr. Ferrán, quien descubrió que la Tuberculosis nace de microbios Alfas. Con inyección de Vacuna días alternos; a la 3.a, desaparece infaliblemente, la Convulsiva, asmas, bronquitis, y toses rebeldes. Milagroso para enfermedades reacias, que suelen originarlas bacilos Alfas, tisis incipiente).

**Petrizzio, Cañón, Bendjerodt y U. Americana 55** (Base: cultivos alfasete)

Ford
Ford Motor Company

LA ELEGANTE VOITURETTE
FORD
PERFECCIONADA
ESPECIAL PARA ESTA EPOCA DEL AÑO
AHORA EN $ 6,900 Sobre Carro en Santiago

Con llantas desmontables, neumáticos Cord, con partida automática, limpiador de parabrisa, espejo, luz de tablero, radiador y faroles niquelados. Se entregan en tres colores.

Solicite una demostración.

Para los otros modelos, subsisten los siguientes precios:

Turismo . . . . . . . . . $ 7,400
Chassis . . . . . . . . . $ 4,300
Coupé . . . . . . . . . $ 10,600
Sedan, 2 puertas . . . . . $ 12,170
Sedan, 4 puertas . . . . . $ 12,575

NEUMATICOS BALLOON, $ 200, EXTRA

INFORMACIONES CABLEGRAFICAS DEL EXTERIOR

DE NUESTROS CORRESPONSALES ESPECIALES, VIA EASTERN Y ALL AMERICA CABLES INC. DE "THE UNITED PRESS". — LOS ORIGINALES DE TODOS LOS CABLEGRAMAS QUE SE INSERTAN EN ESTA SECCION, ESTAN A DISPOSICION DEL PUBLICO EN ESTA IMPRENTA

# ¿Cuenta el Gobierno español con el apoyo del pueblo?

## Ayer se inició la consulta popular en un ambiente de franca indiferencia.— La única manifestación visible del acto, son los carteles de propaganda colocados por el Gobierno.

## Los españoles manifiestan más interés por la lotería.— La edad de los opositores.— Las autoridades hacen visitas domiciliarias.— Los analfabetos también votan.

## Se concede al Cuerpo de Artillería de Barcelona, tres meses de licencia, con excepción de los absolutamente dispensables para el servicio

HENDAYA, 11.—Se asegura que, en el plebiscito, las firmas en favor del Gobierno se elevarán a una cifra fantástica de millones. En los pueblos, las autoridades hacen visitas domiciliarias, obteniendo firmas hasta de los analfabetos.

En los mitines organizados por los somatenistas y uniones patrióticas se entonan himnos al marqués de Estella, salvador de España.

Las compañías ferroviarias y tranviarias han invitado sus obreros a firmar en el plebiscito.

En los Ministerios se ha invitado a los funcionarios a que salien los nombres de los miembros de sus familias, a lo que nadie se opone, para evitar represalias.

Los alcaldes de los pueblos han lanzado edictos agresivos para los políticos y artilleros.—(U. P.)

MADRID, 11.—La recogida de las firmas del plebiscito se hace ordenadamente, habiéndose constituído las mesas receptoras a semejanza de las electorales, si bien en ellas figuran ahora algunas señoras.

Hasta las seis de la tarde no se sabrá el número de firmas recogidas.—(U. P.)

BARCELONA, 11.—Se ha dado comienzo al plebiscito ordenado por Primo de Rivera. Las mesas han sido instaladas en los recintos de los antiguos colegios electorales y en los centros oficiales. En algunas de ellas se han recogido bastantes firmas, sin incidentes.—(U. P.)

HENDAYA, 11.— De acuerdo con informaciones fidedignas recibidas de Madrid, el primer día del plebiscito en España, con la masa general del pueblo indiferente a él, ha demostrado un resultado final indudablemente negativo porque aún cuando el número de firmas que se espera obtener en favor del Gobierno, es bastante alzado, la manera cómo se está realizando la votación quitará a ésta toda su significación.

Los anuncios procedentes de Madrid predicen que al término del plebiscito el número de firmas alcanzará a 10 millones. Los votantes de 30 años edad han votado por haberse visto obligados a ello.

Las mesas plebiscitarias colocadas en varios distritos de Madrid, en donde una o dos mujeres se sientan delante de hojas en blanco sobre las cuales hay impresos sólo dos palabras: "Plebiscito Nacional", no dan oportunidad para que firmen los adversos al régimen, todos los cuales parecen tener 18 años y han pedido firmar.

Hasta mediodía en un distrito de Madrid sólo habían registradas 200 firmas, en otro habían 60 y en otro 40, distritos en su mayoría aristocráticos.

La mayor parte de las firmas aparecen en los distritos en los cuales los agentes del Gobierno recorren los bancos y almacenes y en algunos casos hasta las casas, pidiendo firmas.—(U. P.)

PARIS, 11.—Los residentes españoles en esta capital, votaron sin entusiasmo en el plebiscisto ordenado por Primo de Rivera.

El Consulado español se niega a proporcionar las estadísticas respectivas, pero se observa que los españoles no hacen cola. Unicamente algunas personas han llegado hasta la puerta de la Embajada y desaparecen después a los pocos minutos requeridos para firmar.

El Cónsul se ha limitado a hacer la siguiente declaración: "La impresión, en favor del Gobierno, es excelente."

Alrededor del Consulado una multitud de curiosos se han reunido y han atraído una cantidad inusitada de policías que se han estacionado para impedir posibles demostraciones.

El fuerte calor puede haber sido causa de que muchos no hayan concurrido a la votación. Se espera que mañana ésta se vea más concurrida.—(U. P.)

HENDAYA, 11. — Las noticias que se reciben de Madrid anuncian que la población no ha demostrado el menor interés por el plebiscito, y dicen que se nota mucho mayor excitación en la capital cuando se anuncian los resultados de la lotería.

Las únicas demostraciones extraordinarias de la realización del plebiscito son los carteles que lo anuncian.

Según las mismas noticias, la mayoría de los signatarios han cedido a una presión moral; los empleados del Gobierno, por ejemplo, han acudido a las mesas receptoras por temor de perder sus puestos si no firmaban.

Muchos prominentes políticos han anunciado que se ausentaban de la capital, según se cree, para evitar de tener que firmar. — (U. P.).

HENDAYA, 11. — El general Suárez Inclan, juez instructor de la causa que se sigue contra los artilleros ha designado como su secretario al auditor señor Menéndez Casares.

Ha enviado exhortos a las provincias, dando así comienzo a sus diligencias, reclamando la presencia de los artilleros de Segovia, Pontevedra y Logroño, donde fué mayor la resistencia.—(U. P.)

LONDRES, 11. — El consulado español, en donde se verifica el plebiscito, de conformidad o disconformidad con el actual Gobierno de España, ha informado a la United Press que la colonia española responde en buena forma al plebiscito; pero el resultado final no se conocerá hasta que sean clausuradas las inscripciones, lo cual se realizará el Lunes a las 7 de la tarde, comunicando en seguida el resultado a Madrid.

Se calcula que 540 españoles componen la colonia de Londres.

BARCELONA, 11.—El Capitán General ha recibido un telegrama del Ministro de la Guerra, duque de Tetuán, en el que se dispone que se conceda una licencia de tres meses a las clases y tropas de los cuerpos de artillería de esta región, con excepción de los que sean indispensables, para el cuidado y la vigilancia de los cuarteles. También se exceptúan las cuotas que deberán ser licenciadas en el mes de Octubre. Esta noticia ha producido júbilo en los cuarteles.—(U. P.)

# ESPAÑA COMUNICA OFICIALMENTE SU RETIRO DE LA LIGA

## Texto de la nota del Gobierno de Madrid

GINEBRA, 11. — (Flash). — España ha presentado la renuncia de su calidad de miembro de la Liga de las Naciones.—(U. P.)

GINEBRA, 11. — A las 11.40 de la mañana de hoy el cónsul español en Ginebra visitó al secretario general de la Liga de las Naciones, Sir Eric Drummond. —

GINEBRA, 11. — Según los miembros de la Liga, la más grave de las consecuencias motivadas por el retiro de España del seno de la Liga, será de que el grupo de Locarno sea el factor dominante y controlador de la Liga.

Se teme que sean justificadas las predicciones del ex-delegado del Brasil, señor Mello Franco, en el sentido de que la Liga será absorbida por Locarno en vez de que éste lo sea por la Liga.

En tanto que se admite que la dominación del grupo de Locarno probablemente constituya una seria garantía de paz europea, los miembros de la Liga estiman que esto constituye un serio golpe para el carácter mundial de la Liga. Por lo demás, se insiste en que la renuncia de España no afectará en lo más mínimo al hecho de que la Liga continúe su trabajo efectivo y que por tanto tiempo como no se retire una nueva potencia de importancia, ésta sobrevivirá.— (U. P.).

España se encuentra ahora en la misma posición que los Estados Unidos, respecto de la Liga de las Naciones, ha reforzado su posición en Washington. — (U. P.).

GINEBRA, 11. — España, en su nota a la Liga, dice lo siguiente:

"España está convencida de que su decisión no compromete el interés vital o el principio de la Liga, cuya prosperidad desean el pueblo y el Gobierno españoles.

"El Gobierno de España aprovecha la oportunidad que le brinda esta comunicación, que tiene el honor y lamenta dirigir a la Liga, para expresar su más profunda gratitud a todas las naciones amigas cuyos representantes expresaron generosamente su reconocimiento por la labor de España en el seno de ella, así como la estima y afecto que sienten por nuestro país, expresiones que siempre vivirán en nuestra memoria.

"Al abandonar a la Liga, obedeciendo a un deber imperativo, España desea expresar un último deseo: que los altos ideales de paz universal que fueron el motivo de la fundación de ella, y a los cuales nuestro país ha servido hasta ahora tan ardientemente con tanta eficacia, se vean coronados por el más rotundo éxito." Firmado: **Yanguas.**" — (U. P.).

GINEBRA, 11. — El siguiente es el texto de la nota enviada a la secretaría de la Liga de las Naciones, por el Ministro de Estado de España, señor Yanguas, fechada en San Sebastián el 8 del presente:

"Ejercitando el derecho conferido por el artículo 1, párrafo 3, del Pacto de la Liga, el Gobierno de Su Majestad Católica lamenta verse obligado a manifestaros que considera que el plazo del aviso de dos años de la intención de retirarse de la Liga estipulado allí empieza a correr, en lo que a España concierne, desde la fecha de presentación de este documento.". — (U. P.).

### Comentarios de la prensa brasileña

RIO DE JANEIRO, 11.— La prensa hasta ahora se ha abstenido de comentar los asuntos relacionados con la Asamblea de la Liga de las Naciones que se celebra en Ginebra, demostrando solamente cierta ironía despectiva cuando se notaba el regocijo de ciertos círculos europeos por la entrada de Alemania, círculos que vaticinaban la universalidad de la Liga y esperanban que el Brasil desistiera de retirarse.

Sporting Club
TABACO HABANO
$1.20 LA CAJETILLA

En la actualidad el único diario que comenta la renuncia de España es "O Paiz", el que encabeza sus telegramas con el título siguiente: "El retiro de España de la Liga constituye un nuevo golpe serio y grave para el prestigio de la institución."—(U. P.)

# BRIAND Y STRESSEMANN CONFERENCIAN

## SOBRE LA EVACUACION DE RENANIA

BERLIN, 11. — Se tiene entendido que el señor Stresemann, en la reunión que celebró hoy con M. Briand, pidió que las tropas francesas de Renania fueran reducidas a 38,000 hombres y que se evacuaran las localidades de Neuenahr, Langenschwalch y Kreuznach, como igualmente tratar de hacer invisible la ocupación francesa.

A la conferencia asistieron también Sir Austen Chamberlain y M. Vandervelde, asegurándose que el representante británico apoyó la petición alemana. — (U. P.).

GINEBRA, 11.— La delegación de Alemania ha anunciado la intención de depositar en la Liga la ratificación de los pactos de Locarno a principios de la próxima semana, con lo que los tratados entrarán en vigor.

En los círculos de la Liga se estudia la proposición de acompañar el acto de depósito de las ratificaciones con una breve ceremonia, que sería filmada.— (U. P.)

GINEBRA 11. — El señor Stresemann y M. Briand iniciaron discusiones para ponerse de acuerdo respecto de una nueva reducción de las fuerzas francesas de ocupación en la Renania. (U. P).

# UN DIA TRISTE TRAS LA APOTEOSIS DE LA LIGA DE LAS NACIONES

## Es un sofisma hablar de la universalidad de la Liga, mientras Brasil y España se retiran.— La prensa partidaria de Ginebra, colma de vituperios a Primo de Rivera.— El gran error consiste en tomar por realidades las esperanzas y deseos.

(Correspondencia cablegráfica de Ramón de Franch, especial para "La Nación")

GINEBRA, 11. — Después de un día de gloria viene un día de pena. Así al estrépito formidable con que se saludó ayer la entrada de Alemania a la Liga de las Naciones, suceden hoy las lamentaciones con que se comenta el retiro de España.

Y es que en Ginebra existe el vicio congénito de tomar los deseos por realidades.

Los lectores se habrán emocionado leyendo los extractos de los principales discursos pronunciados ayer, sobre todo la brillante oración de Briand.

Todo era júbilo, todo era color de rosa desbordándose la oratoria hasta dejar muy lejos el justo medio en que debieran colocarse siempre los cantores de las excelencias de la Liga que no con desear que una organización sea perfecta y universal consiguen su perfección y su universalidad.

"La Liga de las Naciones se proclamó ayer, ya no es una Liga sino una gran cooperación de países y razas por el bien de la humanidad."

Y sin embargo, todo el mundo sabía que mientras los apologistas de la Liga exageraban el paso que se acababa de dar hacia la universalidad de la organización, estaba en camino de Ginebra la dimisión de España como miembro, y semanas antes también se había retirado el único gran país sudamericano que colaboraba activamente.

Naturalmente, todo esto puede justificarse y explicarse, pero los hechos quedan.

Los amigos de la Liga, creyéndose recíprocamente los hombres de Estado más brillantes de este sector internacional, se deshacen en vituperios contra el Gobierno de Primo de Rivera, como antes habían censurado la decisión de la Cancillería de Río de Janeiro.

Para ellos no son los pueblos de Brasil y España que se separan de Ginebra, sino que son los Gobiernos de ambos países inconscientes del mal paso que han dado aislándose del concierto de las naciones, pero la verdad es que ambos países se retiran de la Liga en el momento en que entra Alemania.

No vamos a considerar el valor de la nueva colaboración en comparación con las dos colaboraciones perdidas, pero lo que cae por su propio peso, es el sofisma de que se haya dado ayer "un gran paso" hacia la universalidad de la Liga.

La nota dimisora de España transmitida esta mañana a Drummond, por el Cónsul General Arenzana, pone fin a la serie de rumores contradictorios que circularon durante todos estos últimos días sin duda expresamente para despistar y no amargar la gran ceremonia de ayer.

La nota ha sido inmediatamente comunicada a todos los miembros de la Liga, oyéndose en seguida las más vivas lamentaciones acompañadas de censuras al Gobierno de Madrid.

Primo de Rivera tiene hoy pésima prensa.

En todas las grandes capitales europeas los órganos adictos a Ginebra escriben horrores sobre el Gobierno español.

"Le Journal de Geneve", cuyas afinidades con la secretaría permanente de la Liga son notorias, califica el acto de Primo de Rivera como "contrario a la moral internacional amenazándo a la Liga de las Naciones en sus mismos cimientos."

El artículo pide sanciones contra los miembros que puedan conducirse como Brasil y España.

Dice que el Gobierno español es consecuencia directa de la condescendencia que se tuvo con Brasil.

Protesta de la exagerada gentileza que se ha tenido para con esos países, diciendo: "No más puestos permanentes en el Consejo, ni más expresiones ni sentimientos de cortesía, sólo reprobación cabe contra un acto que lastima a la vez que la palabra empeñada, las buenas maneras internacionales."

"Le Journal de Geneve" concluye pidiendo garantías que pongan a la Liga a cubierto de tener que ceder nuevos puestos al "chantage" y que no esté más "merced a la audacia de aventureros". Son palabras muy gordas, muy brutales, pero reflejan sin duda todo el pensar de las altas esferas de la Liga de las Naciones. — **Ramón de Franch.**

# CHINA

## Informe del gobernador de Szechan

LONDRES, 11. — La Orient Press Service Co., ha recibido informaciones de Pekín en que se anuncia que el Ministerio de Relaciones Exteriores de China ha recibido un memorándum del señor Yang-Sen, Gobernador Civil de la provincia de Szechan, acusando a los británicos de ser los causantes del incidente que culminó con la captura de un barco británico en Wanhsien y con un choque entre fuerzas de marinería chinas y británicas.

El Gobernador pide que se entable una protesta al respecto y que simultáneamente se exija una compensación por las pérdidas chinas.

El memorándum del Gobernador dice que la acción de los británicos constituía "una falta de respeto internacional contra las vidas y una deliberada afrenta de la soberanía china."

También acusa a los británicos de violar habitualmente las reglas de navegación del río Yangtze y cita los casos de "tres recientes colisiones evitables" que causaron la muerte de ciudadanos chinos.

En los círculos nacionalistas se asegura que el desembarco de marinería británica en el cantón de Wanhsien fué una deliberada tentativa para provocar disturbios que sirvieran de base a una intervención.

# ESTADOS UNIDOS

## Trágico accidente automovilístico

### EL SOBRINO DEL EMBAJADOR CHILENO RESULTA ILESO

WASHINGTON, 11. — El señor Mario García de la Huerta, sobrino del Embajador de Chile, el señor Hernán Besa, cónsul chileno en Baltimore y Mme. Abdullah Entezam, esposa del tercer secretario de la Legación de Persia, milagrosamente escaparon de quedar heridos a causa de que el automóvil que pertenece a don Federico Agacio, Consejero de la Embajada chilena, dirigido por Mme. Entezam chocó con el automóvil que pertenecía a Mr. T. J. Cadel.

La hija de Mr. Cadel, Miss J. M. Cadel, murió casi instantáneamente debido a que su cabeza quedó aplastada al volcarse el automóvil en que viajaba.

Los demás ocupantes recibieron una fuerte conmoción, pero no quedaron heridos.

# La demanda contra los ex-directores del Banco Español

Animados comentarios giraron ayer alrededor de la información que publicó este diario sobre las medidas precautorias solicitadas por los accionistas del Banco Español de Chile liquidado últimamente, contra los directores de dicha institución bancaria.

Como adelantamos ayer, las medidas fueron autorizadas por el Juez que conoce la demanda y que lo es el señor Ortiz Muñoz, del Tercer Juzgado Civil de Santiago.

Entrevistado por "Los Tiempos" este magistrado declaró que las medidas precautorias sólo han afectado a los bienes raíces de los demandados, no así a las acciones que tienen en el nuevo Banco, medida esta última que se tomaría en el caso extremo de que las retenciones sobre las propiedades no alcanzaran a garantizar las indemnizaciones que se solicitan por los demandados.

Terminó diciendo el señor Ortiz que no se había recibido respuesta a la demanda, pero que se está dentro de los plazos señalados para llenar este trámite.

# Una prueba de los camiones «Foden» a carbón

## PRESENCIO AYER S. E.

Hemos dado cuenta en ediciones anteriores de las demostraciones que se han hecho de los camiones Foden, los que vendrán a abrir espléndidas expectativas de consumo al carbón nacional, pues, como ya lo hemos dicho, estos automóviles usan este combustible.

En la tarde de ayer, aprovechando la presencia del Presidente de la República en los campos en que se efectuó el festival de aviación, los representantes de la firma importadora de los "Foden" invitaron al señor Figueroa a presenciar una demostración de los nuevos camiones.

El Presidente escuchó y observó con atención todas las explicaciones y pruebas que se hicieron en su presencia, pudiendo percatarse de las buenas cualidades del camión "Foden".

### LAS CARACTERISTICAS DEL "FODEN"

Se demostró al señor Figueroa cómo estos camiones pueden desarrollar una velocidad de 25 kilómetros yendo completamente cargados.

Se le explicó también que ellos pueden subir pendientes de 1 en 7, pudiendo aumentar su fuerza en esta clase de trayectos hasta en un 70 o|o.

Hay tipos con capacidad para 3, 5, 6 y 12 toneladas y todos ellos por la superficie y disposición de sus ruedas sirven perfectamente de rodillos para los caminos.

Pueden llevar agua y carbón para recorrer hasta cien kilómetros, y en caso de falta de carbón siguen la marcha mediante el empleo de leña.

Uno de los inconvenientes que pudieran señalarse en contra de este sistema, sería la molestia que originaría el humo, pero según se nos informó, su motor acepta también el uso de coke, con lo cual quedaría suprimido el inconveniente.

Por lo demás, el humo molestaría sólo en las ciudades, no así en los caminos rurales y de los campos; el Foden sería un camión ideal para el transporte de los productos de la agricultura.

La fábrica de ellos estaría en la actualidad estudiando la construcción de tractores de este sistema.

Según informaciones que se nos han proporcionado, estos camiones habrían sido estudiados por los Ministerios de Guerra y Obras Públicas, habiendo merecido muy buen concepto; el consumo de carbón nacional no sería uno de los méritos más pequeños de este nuevo sistema de transporte.

# Primer Congreso de Contadores de Chile

## SU INAUGURACION EN EL SALON DE HONOR DE LA UNIVERSIDAD

La idea de celebrar en nuestro país un Congreso de Contadores, con el fin de aunar estos elementos profesionales y propender a colocarlos en la situación que les corresponde, por su actuación indispensable en el desenvolvimieto de las actividades humanas, se halla hoy convertida en una hermosa realidad.

Los profesionales, de uno a otro extremo de la República, han respondido animosos y entusiastas al llamado de la Junta Organizadora de este torneo científico, aportando el concurso de sus conocimientos y experiencia a la interesante labor que desarrollará durante su funcionamiento.

Pero, la importancia que tiene para el país esta justa intelectual, en materia de contabilidad de haciendas privadas y públicas; de sus correlaciones con nuestra legislación social y mercantil; y, el estudio de la preparación y funciones especiales del contador, en su carácter de ministro de fe pública en materia de cuentas, es, verdaderamente, de alto interés nacional, pues, los resultados de este Congreso significarán un gran paso dado en Chile hacia el perfeccionamiento de la profesión más vinculada al ejercicio de las actividades productoras del país y a las labores financieras de la Administración Pública.

**Este Congreso, que por primera vez va a celebrarse en Chile y en el Continente suramericano, debido exclusivamente a la iniciativa de la Asociación de Contadores de Chile,** empieza desde hoy el desarrollo de su vasto programa, celebrando a las 10 del día su acto inaugural, en el Salón de Honor de la Universidad de Chile, con asistencia de S. E. el Presidente de la República, Ministros de Estado y otras personalidades.

A las 4 de la tarde, las comisiones de las cuatro secciones del Congreso, se reunirán en el Instituto de Educación Física, Morandé 750, para elegir la mesa directiva y tomar nota de los trabajos presentados al estudio del Congreso.

Hoy, también, se celebrará una espléndida fiesta social en los amplios salones de la Asociación de Contadores de Chile, a las 10 P. M. en honor de los congresales y delegados de provincias.

Durante los días Lunes, Martes, Miércoles y Jueves, habrá sesiones de las comisiones, en el Instituto de Educación Física, desde las 9 A. M. a 12 M. y de 3 a 6 P. M.; y por las noches, de 9 1|2 a 11 1|2, se constituirán estas comisiones en sesiones plenarias, excepto el día Jueves que el Congreso dará por terminada su labor en su sesión de clausura, que se efectuará a las 6 P. M. en el Salón de Honor de la Universidad de Chile. A las sesiones parciales tendrán derecho de asistir todos los adherentes y se les ruega hacerlo.

**Los detalles de la labor diaria del Congreso, que serán tomados por un servicio especial de expertos taquígrafos, serán dados diariamente a la publicidad.**

MEJOR Y MEJOR

ES EL LEMA DE FABRICACION DE

DODGE BROTHERS

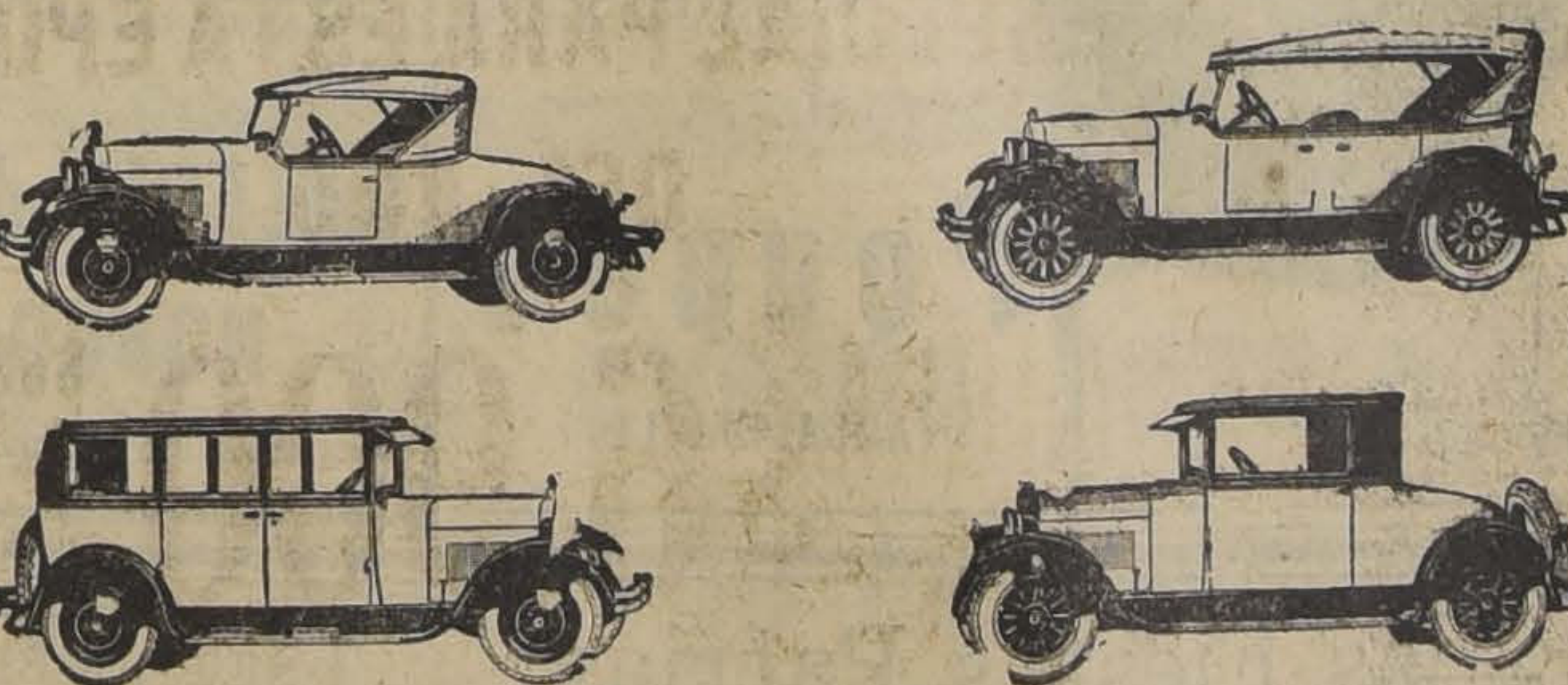

PIDA DATOS DE LOS NUEVOS MODELOS DODGE Y SE CONVENCERA DE LA VERDAD DE ESTE LEMA

El éxito de los automóviles Dodge Brothers no es obra de la casualidad ni de los reclames: es el justo reconocimiento de sus cualidades sobresalientes, a saber:

1.a Su potente motor de 35 H. P., es lo más sencillo y económico que se conoce;

2.a Su especialísima construcción: ningún auto, de cualquier precio que sea, tiene más piezas forjadas a martinete y del costoso ACERO ALEADO AL CROMO Y VANADIO que los autos Dodge. En esto consiste la larga vida y resistencia de todos los automóviles Dodge;

3.a La enorme fuerza que le proporciona su desmultiplicación de 18.96 a 1 en primera velocidad.

BESA & Cía. Ltda.

VALPARAISO — SANTIAGO — ANTOFAGASTA

EL INSTITUTO CORTE PRACTICO EL PROFESOR

con el propósito de hacer conocer rápidamente las insuperables cualidades de su **enseñanza por correspondencia**,

Resolvió regalar 200 Cursos

a las 200 señoras, señoritas, o niñas que primero aprovechen el ofrecimiento.

Pueden exigir el que deseen entre los cursos de **REPUJADO EN CUERO, PIROGRABADO, PINTURA A PLUMA O REPUJADO EN METALES**

Les será enseñado cualquiera de dichos cursos sin que tengan que abonar por la enseñanza nada más que veinte pesos, que es poco más o menos el gasto de correo con cada alumna.

SOLO VALIDO POR ESTE MES DE SETIEMBRE

ESTE CUPON VALE $ 20

CUPON
Sra. A. PALLARES DE ALFONSO
Dra. del Instituto "Corte Práctico El Profesor"
Casilla 615 — (Riquelme 534)
SANTIAGO

Acompañando al presente cupón le envío giro por $ 20 m|n. por pago total de la enseñanza del curso de

(escribir qué curso eligió)..........

..........

NOMBRE..........

DIRECCION..........

# Impresiones sobre la Embajada de Chile a la Liga de las Nacione

## LA ACTUACION DE LOS EMBAJADORES SEÑORES EMILIO BELLO CODESIDO Y ELIODORO YAÑEZ, Y DEL DEMAS PERSONAL DE LA DELEGACION, CONQUISTO LOS MAS

## FAVORABLES COMENTARIOS PARA NUESTRO PAIS EN LAS ACTIVIDADES DE GINEBRA. — CONVERSANDO CON DON MANUEL GARCIA FRIAS, SECRETARIO DE LA DELEGACION CHILENA.

Hemos conversado con el señor Manuel García Frías, secretario de la Embajada de Chile a la Liga de las Naciones, quien se prestó gustoso a relatarnos sus impresiones:

—He tenido la suerte de formar parte de una misión diplomática extraordinaria, nos dijo el señor García Frías, que, debido a sus elementos directivos ha podido representar a Chile en el extranjero en una forma brillante, no sólo en el cumplimiento estricto de sus obligaciones, sino que también en la obra de acercamiento con las otras potencias y de defensa de nuestro país cuando se le hacía víctima de algún ataque. En todo el curso del viaje y en el año y meses de estada en Europa, no se ha desperdiciado ocasión para hacer conocer a Chile, para dejar las cosas en su lugar cuando la propaganda peruana, destacada en toda Europa, hacía irrupción en la prensa de diferentes países. Porque es necesario repetirlo una vez más: la propaganda, la defensa de Chile en el extranjero no existe y cada vez que se toca nuestro litigio con el Perú, es para dejarnos mal parados. Sería injusto achacar esta situación a nuestros representantes diplomáticos en el extranjero; muchos de ellos hacen lo que pueden. El servicio de propaganda y defensa del país, debe estar, como lo hacen otras Repúblicas sur-americanas, a cargo de funcionarios especiales, preparados, con obligaciones y elementos propios, con estabilidad en sus funciones y no sometidos a los empeños políticos, a un criterio de economía mal entendida.

A este último respecto puedo citarles, por ejemplo, el caso de Joaquín Edwards Bello, que había sido designado delegado de Chile ante el Instituto de Cooperación Intelectual, organismo dependiente de la Liga de las Naciones y que funciona en París desarrollando una labor activa e interesantísima. Precisamente, en el momento en que nuestro delegado prestaba verdaderos servicios al Instituto, proporcionando una serie de informaciones que se le habían solicitado, asistiendo a sesiones y conferencias, recibió una notificación en que le comunicaban la supresión de su puesto ante la Liga. Esto sin que se comunicara una palabra de tal resolución a la Dirección del Instituto. Medidas como éstas nos colocan en una situación poco seria ante las grandes naciones, hieren nuestro prestigio y a la larga nos irán creando una atmósfera desmedrada.

—¿Cuáles eran los miembros de la Embajada?

—Los miembros de la Embajada a que yo pertenecí, lo eran el señor Emilio Bello Codesido y el señor Eliodoro Yáñez, quienes, con sus condiciones personales para esta clase de cargo, su dominio de diversos idiomas y las numerosas relaciones con que cuentan entre el cuerpo diplomático sur-americano y europeo, han representado a Chile en una forma brillante y recibido en todas partes un merecido homenaje a sus indiscutibles méritos. Con esta declaración yo sé que hiero su modestia exagerada, pero es necesario que se sepa lo que realmente valen algunos hombres de Chile allá en los centros directivos mundiales, donde se aquilatan valores, donde muchos personajes resultan de una inferioridad verdaderamente de comedia. Por lo demás, ahí está la labor desarrollada y el testimonio de quienes fueron testigos de la actuación de los señores Bello y Yáñez, como los señores Quezada, Villegas, Valdés, Dartnell, Langlois, quienes han dejado en todo momento muy bien puesto el nombre de Chile.

—¿Y qué nos puede decir sobre la actuación de la Delegación?

—En el curso del viaje, tanto en Buenos Aires, como en Montevideo, Río y Lisboa, los señores Bello y Yáñez, recibieron las atenciones oficiales de los Gobiernos respectivos y en numerosos reportajes, que obran en poder de la delegación, tuvieron oportunidad de hacer interesantes declaraciones acerca de nuestro país y de la misión que los llevaba a Europa. Desde Burdeos los delegados se trasladaron a Ginebra, a donde llegaron el día antes que se inaugurara la Conferencia del Trabajo, esto es, el 18 de Mayo del año próximo pasado.

Elegido presidente de la Conferencia el primer Ministro checoeslovaco, señor Benés, se procedió entonces a designar los cuatros vices reglamentarios, que debían dirigir los debates de la asamblea en ausencia del señor Benés. El delegado de Cuba, señor Agüero, en términos muy amistosos para Chile y elogiosos para el presidente de la Delegación, propuso para uno de esos cargos al Embajador señor Bello Codesido, quien en una improvisación en francés agradeció el honor que se le discernía por la unanimidad de los delegados. Días después, tocó al señor Bello presidir la asamblea, algunas veces, en momentos difíciles, desempeñándose en una forma que mereció el aplauso de la prensa y de las delegaciones presentes.

Creo de estricta justicia dejar aquí constancia de la labor activa e inteligente desarrollada en la Conferencia del Trabajo por nuestro delegado señor Poblete Troncoso que no descansó un momento, asistiendo a todas las sesiones de la asamblea y comisiones, viendo y estudiando cuanto podía ser de interés para su patria. Puedo atestiguar que su vasta labor en Chile, su preparación en materias sociales, son justamente apreciadas por los hombres más eminentes en la materia. El delegado obrero, señor Galileo Urzúa también cooperó eficazmente en los trabajos de la Delegación presentando proyectos tan interesantes como el relativo a los empleados particulares.

En los primeros días de Setiembre, la Embajada volvió a Ginebra, a fin de asistir a las sesiones de la Liga. Durante esta época le cupo desarrollar una intensa labor en el intercambio de ideas con las demás delegaciones, estudio y redacción del discurso exponiendo el punto de vista de Chile, envío de comunicaciones y de telegrama Ministerio, etc. Para ese traba Embajada dispuso de una oficina en el hotel des Bergues. en Ginebra, secretaría ésta organizada por nuestro infatigable Ministro, en Berna, señor Jorge Valdés, que es un funcionario modelo, que se desvive por servir a su patria y a sus conciudadanos, razón tal vez por la cual se le ha querido suprimir en varias ocasiones. . .

El discurso del Embajador señor Bello, pronunciado en una de las sesiones de la Liga mereció favorables comentarios de la prensa de Ginebra, de París y otras ciudades y lo que es más raro, la felicitación de varios de sus conciudadanos.

Apropiado a las circunstancias, bien concebido, es un documento de política internacional que traza rumbos en nuestra cambiante y desastrosa diplomacia.

El embajador señor Yáñez, con su interesante proyecto sobre la prensa, sus condiciones de inteligencia y de cultura y los señores Quezada y Villegas, de reconocidas cualidades para los cargos que desempeñan, dieron un realce extraordinario a esta Embajada que ha sido la mejor propaganda de Chile en el extranjero.

En la época en que sesiona la Liga se desarrolla en Ginebra una serie de fiestas, de bailes, cuya suntuosidad y brillo es ya tradicional en Europa. Los hombres más eminentes, los personajes más exóticos se dan cita en esas grandes recepciones, estableciéndose un intercambio de ideas y conocimiento mutuo que no puede ser sino benéfico para las relaciones de los países que representan. La Embajada de Chile eligió la fecha de nuestro aniversario patrio, el 18 de Septiembre, para retribuir las m festaciones de las demás Dele nes. En lugar de un banquete, ese día en el hotel des Berg concierto de música clásica cual tomaron parte nuestro Claudio Arrau, la señora Sof Campo y el violinista señor V venidos especialmente a Ginebr te concierto fué todo un éxito y dujo la impresión más favora la enorme concurrencia. Entre taba el glorioso maestro Pad ky. que se demostró entus con el arte y la técnica de compatriotas.

La brevedad de esta entrev me permite relatarles la actua la Embajada en la asamblea d zo, en varias recepciones veri en círculos intelectuales y p cos de París, en la recepción d sidente de Francia al Embaja ñor Bello Codesido, en el ca Ranbouillet, a la cual me toc nor de asistir, etc., hechos t tos que los creo de interés y propongo darlos a conocer e los de prensa.

# El gran festival de aviación de ayer

## AL AERODROMO DE "EL BOSQUE", CONCURREN EL PRESIDENTE DE LA REPUBLICA, MINISTROS DE ESTADO Y ALTAS AUTORIDADES CIVILES Y MILITARES.

## LA PRESENTACION DE LA FUERZA AEREA Y DE LOS PILOTOS CIVILES, CAUSA OPTIMA IMPRESION EN LA GRAN CONCURRENCIA QUE PRESENCIO EL TORNEO.

No menos de diez mil personas asistieron en la tarde de ayer al aeródromo de El Bosque, a fin de presenciar el programa aeronáutico organizado por el Aero Club de Chile.

Desde las primeras horas de la tarde una caravana de automóviles, coches, autobus y otros vehículos transportaban a miles de personas, las que se estacionaron en los límites de la cancha de aterrizaje.

**EL PRESIDENTE DE LA REPUBLICA**

Prestigió el torneo S. E. el Presidente de la República, quien llegó acompañado de los Ministros del Interior, Relaciones Exteriores y Guerra.

En la tribuna oficial tomaron colocación distinguidas familias de nuestra sociedad, Adictos Militares y altos jefes del ejército.

**CAZA DE GLOBOS**

Se dió comienzo al programa con la prueba de la caza de globos, que alcanzó un lucido desarrollo, destacándose la presentación de Deckert, Copetta y Montecinos.

**CARRERAS DE AVIONES**

A continuación vino la carrera de aviones, donde hicieron acto de presencia los señores César Copetta, en Caudron; Eduardo Deckert, en Morane Saulniers; Clodomiro Figueroa, en S. V. A., y F. Heiffmann, en Curtis.

Los aviones partieron en dirección a la Virgen del San Cristóbal, siguiendo la misma ruta en el regreso.

Los cuatro pilotos cumplieron satisfactoriamente su cometido, siendo estruendosamente aplaudidos al aterrizar en El Bosque.

El triunfo perteneció al señor Figueroa.

1. El Presidente de la República observa, con el Intendente Municipal, las alternativas de un vuelo. — 2, 3 y 4. Diferentes fases del concurso. — 5. En pleno vuelo.

**PRESENTACION DEL SERVICIO AEREO**

Fué el número más interesante del programa y que arrancó estruendosos aplausos.

Comandados por el capitán Andrés Soza, el grupo mixto número 3, compuesto de los capitanes Lagreze y Acuña y de los tenientes Zanelli y Maldonado, hizo hermosas evoluciones en formación, en seguida verificó tiros de combate sobre blancos terrestres y bombardeo de posiciones.

A continuación se verificó el número de acrobacia aérea, en que cada piloto hizo derroche de valentía y dominio de su máquina.

Se dió término al gran festival con una presentación de todas las máquinas que habían participado en el concurso, haciendo varias de ellas arriesgadas evoluciones que mantenían en suspenso al público.

Llamó poderosamente la atención el Junkers gigante, de tres motores, que evolucionó durante tres cuartos de hora sobre la cancha.

El torneo se desarrolló en el más completo orden, lo que constituye un timbre de honor para los organizadores.

# A las 9.30 serán conducidos al Cementerio los restos de don Juan N. Espejo

## EL CORTEJO PARTIRA DESDE EL INSTITUTO NACIONAL.— MILES DE PERSONAS DEFILARON AYER POR LA CAPILLA MORTUORIA

Durante el día de ayer el Instituto Nacional, donde se encontraba el féretro que guarda los restos de don Juan Nepomuceno Espejo, fué visitado por miles de personas, notándose entre ellas, lo más distinguido de nuestro mundo político, social, estudiantil, educacional, funcionarios públicos y miembros del comercio y de la Banca.

La severa capilla ardiente, adornada con hermosas coronas, enviadas por don Manuel Trucco, don Manuel Guzmán Maturana, por el Liceo Javiera Carrera, por los alumnos del Instituto Nacional, por don Domingo Toro Celada y por los profesores del establecimiento, reunió cuanto más representativo tiene la Instrucción Pública.

Un numeroso grupo de alumnos del Instituto montaron guardia junto a la urna que guarda los restos del señor Espejo, y en una mesa que se colocó en la pieza contigua, fué puesto a disposición de los visitantes un álbum donde se estamparon cerca de ochocientas firmas.

**LOS FUNERALES**

tendrán lugar a las nueve y media de la mañana de hoy, partiendo el cortejo desde el Instituto Nacional, por la calle Arturo Prat, en dirección al Cementerio General.

Los restos serán despedidos en el local del establecimiento por el Rector Interino don Carlos Ramírez. Hablará también el secretario General de la Universidad, de Chile, don Ricardo Montaner Bello.

Concurrirán a los funerales el cuerpo de profesores y alumnos del Instituto, delegaciones, de los distintos establecimientos de Santiago, representaciones de entidades políticas, altos funcionarios del Gobierno, y las numerosas personas que fueron alumnos del señor Espejo en el Instituto.

El Gobierno, por su parte, se hará representar por el Ministro de Instrucción, don Alamiro Huidobro, quien hará uso de la palabra en el Cementerio.

**LOS ACUERDOS DE LOS ALUMNOS**

Reunidos ayer en asamblea plena, tomaron, los siguientes:

1.o Enviar una comisión a expresar sus condolencias a la distinguida familia de nuestro Rector, don Juan Nepomuceno Espejo;

2.o Asistir en masa a sus funerales;

3.o Comisionar a uno de nuestros compañeros para que haga uso de la palabra en el Cementerio General;

4.o Nombrar las diferentes comisiones que harán guardia de honor a los restos de nuestro querido Rector, durante su permanencia en el Salón de Honor del establecimiento, hasta su traslado al Cementerio.

Asimismo se acordó celebrar, en una fecha próxima, una solemne velada fúnebre en el Salón de Honor de la Universidad de Chile.

**ACUERDOS DEL BANDO DE PIEDAD**

La Sección "Instituto Nacional", se reunió a las 11 de la mañana de ayer y tomó, por unanimidad, los siguientes acuerdos:

1.o Solicitar de la Dirección de la Escuela Nocturna para Obreros, que mantienen los alumnos del Instituto Nacional, que se le coloque el nombre de "Juan N. Espejo".

2.o Contribuir en la mejor forma posible a la colecta que se hará por iniciativa del Cuerpo de Profesores a fin de reunir fondos para costear el monumento que se erigirá a su memoria en uno de los patios del establecimiento.

3.o Asistir en cuerpo a los funerales del señor Espejo y reunirse para tal objeto en la Secretaría a las 9 A. M.

4.o Dirigir una nota de pésame a la familia y dejar especial constancia en el acta del sentimiento de pesar con que la Sección del Instituto ha visto la muerte de su digno presidente honorario.

**ASAMBLEA RADICAL DE SANTIAGO**

Ayer se reunió en comité esta asamblea, con motivo del sensible fallecimiento del distinguido Rector del Instituto Nacional.

Varios asambleístas recordaron con cariño la labor educacional, del gran maestro fallecido.

Se acordó que la mesa directiva de la institución, concurriera en su representación a los funerales del señor Espejo.

**ACUERDOS DE LOS EX-ALUMNOS**

En la sala de profesores del Instituto Nacional, se reunió en la tarde de ayer el Comité de Ex-Alumnos del establecimiento, que había sido especialmente convocado al efecto. Como se ha publicado, lo componen los señores Miguel Varas Velásquez, doctor Eugenio Cienfuegos, Enrique Ballamonde, Armando Jaramillo, doctor Flaviano Meza, Fernando Alessandri, Enrique Valenzuela L., Pedro Godoy, Jorge Alessandri, Raúl Ramírez, Francisco W. Proschle, Gustavo Fernández Godoy, Carlos Ramírez, Arturo Meza, Manuel Aguilera, Augusto Millán, Ismael Edwards Matte, Pedro Prado, Eugenio del Río y Pedro Blanquier.

Conforme al objeto de la citación, se cambiaron ideas sobre la mejor forma de perpetuar la memoria del eminente educador, señor Espejo, y su grando influencia, la formación de tantas generaciones de chilenos, desde el Rectorado del Instituto Nacional, establecimiento cuyos rumbos y condiciones transformó por completo, hasta hacer de él, en cuarenta años de incansable sacerdocio, uno de los mejores de América.

Se aprobaron las siguientes ideas fundamentales: Erigir en uno de los patios del Instituto un busto o placa; colocar el retrato del señor Espejo en la sala de profesores; publicar una obra que reseñe la vida y labor del gran educador fallecido, que reuna las mejores de sus producciones; instituir un premio anual al mejor alumno del establecimiento o donar al Instituto un terreno para campo de juegos que lleve el nombre del Rector; celebrar en breve una velada fúnebre a su memoria.

A fin de llevar a la práctica estas ideas se designó una Junta Ejecutiva compuesta por los señores Miguel Varas, Jorge Alessandri, Enrique Valenzuela, Raúl Ramírez, doctor Eugenio Cienfuegos, Manuel Aguilera y Augusto Millán, que se reunirá diariamente, a las 6.30 P. M., en el Instituto Nacional, a fin de dirigir los trabajos. Este comité lanzará una circular a todos los ex-alumnos del país, invitándolos a contribuir a la obra. Una medalla conmemorativa dejará testimonio de la contribución de cada cual. La suscripción iniciada en la misma reunión, alcanzó varios miles de pesos. Las erogaciones se reciben desde luego en una cuenta especial en el Banco de Chile, o p enviarse al tesorero señor Ma Aguilera, Instituto Nacional, Prat 53. En cada departament República se designará un e no o profesor que se encargu dirección local de los trabajo

Se acordó, además, comis don Augusto Millán para q uso de la palabra en el Ce en nombre de los ex-alumnos tituto Nacional.

La Junta celebrará su prim nión mañana Lunes, a las 6. Instituto, con la concurrenci ex-alumnos que deseen aporta fuerzo a la obra.

BARATUR
EN
Sederías
ROYAL CREP
PURA SEDA
Antes, metro.
Hoy
TAFETAN
DOBLE ANCHO, GRAN
Valor..
Hoy..
CREPE DE CHIN
CON GUARDA
Alto 120 ctm.
Antes..
Hoy
CREPE GEORGET
GRAN MODA
Antes..
Hoy..
OTOMAN DE SE
ESPECIAL PARA
Antes..
Hoy..
ROYAL CREP
EN TODOS LOS COLORES MODERNOS
Valor
Hoy
FULGURANTES
DE PURA SEDA, DOBLE AN
Antes
Hoy..
Marrocain de Sed
DIBUJOS DE ALTA NOV
Antes..
Hoy..
KASHA DE SED
GRAN MODA, COLORES DERNOS
Antes.
Ahora
RASO DE SEDA
ANCHO 60 CTM.—EN TO LOS COLORES
Antes
Ahora..
CREPE DE CHI
PURA SEDA, DOBLE A
Antes.
Hoy..
CREPE DE CHIN
VARIEDAD DE DIBUJOS TIMA CREACION PAR
Antes..
Hoy..
GALERIA de NOVEDADE
MONJITAS 879 - 21 DE MAY

¡BANDERAS!
PARA LAS FIESTAS PATRIAS
OFRECEMOS BANDERAS NACIONALES
Confeccionadas en buena lanilla, colores y tamaños reglamentarios
TAMAÑO: 100 x 150 $ 15.50
150 x 225 $ 32.—
200 x 300 $ 62.—
250 x 375 $ 96.—
300 x 450 $ 145.—
350 x 525 $ 190.—
400 x 600 $ 245.—
CASA FRANCESA

CALIDAD SUPERIOR
Precio Infimo
Es nuetro lema
Compruebe su efectividad
CORSES, FAJAS Y SOSTEN-SENOS
- LA -
Poupée
AHUMADA 146

SETIEMBRE 13 LUNES
Para las Fiestas Patrias
5 DIAS DE GRAN LIQUIDACION
SETIEMBRE 17 VIERNES
EN ALFOMBRAS DE UNA PIEZA Y POR METRO
CASA COSTOYA
CALLE 21 DE MAYO N.o 801, FRENTE SAN PABLO
POR TODO EL RESTO DEL MES ESTARA EN VIGENCIA LA ORDEN DE LIQUIDACION DE LA FABRICA DE CATRES "CONCEPCION"

## REUNIONES, CONFERENCIAS, ETC.

### HOY

**grupación Santiago de Profesores.**— Con el objeto de aumentar los fondos generales de la institución, a las 5 P. M. habrá un baile en el local de la institución, situado en Delicias 357. El baile será amenizado con una orquesta, siendo el valor de las entradas de 2 pesos para los caballeros y de uno para las señoritas.

**Escuela N.o 193, Av. Chile 752.**—A las 2.30 P. M., celebrará este establecimiento una fiesta en conmemoración del aniversario patrio.

**Centro de Estudiantes de Medicina.**— A las 5 P. M. se dará comienzo al baile organizado por este Centro, que se llevará a cabo en la Escuela de Medicina. La música estará a cargo del Orfeón de Policía, de la Arcadia Orquesta y de la Orquesta Mella.

**Escuela "Carlos Concha", Lord Cochrane 1555.**—A las 2.30 P. M. se efectuará en el Teatro Carlos Concha una velada artística en homenaje al aniversario de la independencia. La entrada es gratuita.

**Asociación Cristiana de Jóvenes.**— A las 6.30 P. M. el profesor y diputado uruguayo don Oscar Griot disertará sobre "Cómo se forman las cárceles en Sur América".

**Brigada de Scouts "Alcibíades Vicencio".**—A las 2 de la tarde, en la Escuela de Carabineros, asistirá a la revista de inspección que se pasará en el sitio indicado.

# Hoy se inaugura la Asistencia Pública N.o 2

## LAS CARACTERISTICAS DEL NUEVO ESTABLECIMIENTO.— SU RADIO DE ACCION.—LOS INVITADOS

Después de largos años de espera y venciendo un sin número de dificultades, ha conseguido la Dirección de la Asistencia Pública terminar e instalar el local de su primera posta, destinada a servir al barrio sur de la ciudad que hasta ahora había estado desprovisto de este importante servicio.

La Posta N.o 2, denominada N.o 4 hasta el cierre de la antigua posta N.o 2 anexa al hospital de San Vicente, fué comenzada en 1914 iniciándose su construcción con materiales provenientes de edificios en demolición. (Convento de las Monjas Claras).

La falta de dinero fué durante muchos años el obstáculo que impidió su más temprana terminación, hasta que el paso del Dr. Alejandro del Río por el Ministerio de Higiene permitió incluir en el presupuesto las partidas necesarias a este objeto.

### CARACTERISTICAS DEL ESTABLECIMIENTO

La posta está dotada de todos los adelantos y comodidades que requiere un servicio de esta especie y que la colocan—dentro de su tamaño reducido—a la cabeza de los establecimientos destinados a los primeros auxilios, en el país.

En ella se ha conseguido la centralización de las distintas secciones: garages, departamentos técnicos, enfermerías, pensionados y secciones administrativas, constituyen un conjunto cuyo centro material y directivo lo forma el cuerpo médico cuya guardia está situada al centro del edificio. Hacia él converjen las diversas secciones entregadas a su control.

Los departamentos destinados a las atenciones de primeros auxilios están escalonados en forma lógica desde las salas de exámen y aseo hácia el pabellón de operaciones.

Las enfermerías, separadas por la guardia de enfermeras, están ubicadas de tal modo que permiten ser atendidas con facilidad por una sola persona.

En general, se nota una concepción nueva e inteligente de lo que deben ser estos edificios: todas las piezas reciben luz directa por dos costados distintos, todas son bien ventiladas y están provistas de sus servicios higiénicos correspondientes.

Excepto el garage y portería todo el resto del edificio está protegido por galerías que permitirán en el invierno mantener, ayudado por la calefacción, un ambiente uniforme y temperado dentro del establecimiento.

Todo da la impresión de una construcción hecha, según las necesidades de un servicio que se conoce perfectamente: es la cristalización de una esperiencia recogida durante 1[illegible] años de labor ininterrumpida en la casa matriz del establecimiento.

Las líneas sencillas, la falta de ornamentación y de lujo denotan, por otra parte, un espíritu de encomiable economía, de una falta completa de ostentación, habiéndose, en cambio, asegurado todas las comodidades necesarias para hacer de esta sucursal de la Asistencia un establecimiento eficiente que pueda asegurar a los pacientes que a ella recurran, una atención igual a la que se les pueda dispensar en la Casa Central.

### DISTRIBUCION DE LOS SERVICIOS

En el primer cuerpo de edificio, o sea en la parte de un piso que ocupa la esquina está la guardia del cuerpo médico, las salas de exámen, de aseo y de curaciones, el pabellón de operaciones, la pieza de atenciones para enfermos de la garganta, nariz y oídos, la estadística y guardia de telefonistas, las enfermerías y guardia de enfermeras y practicantes. El garage, guardia de chauffeurs, departamento para enfermos infecciosos, morgue, casa del mayordomo y portería ocupan la parte posterior de esta primera sección.

El segundo cuerpo del edificio contiene los departamentos de pensionado, la cocina y anexos, la sala de esterilización, y la ropería. Los altos están destinados a la ecónoma y a la oficina del servicio social.

El Pensionado con [illegible] de dos departamentos de distinto precio que podrá también ser utilizado en los casos de urgencia por médicos extraños al establecimiento.

En esta sección llama especialmente la atenció las instalaciones de la cocina, tanto por su amplitud y comodidad como por su buena disposición.

El servicio telefónico y la instalación de timbres de llamada se han perfeccionado, suprimiendo las campanillas bulliciosas y reemplazándolas por chicharras roncas y por señales luminosas.

La puntual atención de los enfermos hospitalizados está asegurada por el control que lleva el médico jefe de turno quien tiene en su sala de guardia un tablero con ampolletas que corresponden a cada una de las piezas en que están los enfermos, de tal modo que se encienden cada vez que alguno de ellos toca el botón llamando a la enfermera.

Mientras la enfermera no concurra al llamado y accione un aparato colocado a la cabecera de la cama del paciente, la luz permanecerá encendida en la pieza del médico y así este podrá desde su guardia controlar la buena atención de cada uno de los enfermos.

### EL PERSONAL

El personal a cargo del establecimiento estará formado por 12 médicos, una visitadora social, 6 enfermeras, y 6 practicantes que se turnarán día y noche para hacer un servicio permanente.

Los servicios de la posta estarán, por el momento, circunscritos al local del establecimiento. No existirá, pues, servicio médico a domicilio.

### EL RADIO DE ACCION

El radio de acción tendrá por límites, Av. Matta, Av. Viel, Rondizzoni, Av. Beaucheff, Antofagasta, Av. Mirador, Av. Pedro Montt, Franklin, Lord Cochrane, Ferrocarril de circunvalación hasta estación Santa Elena y de ahí por Vicuña Mackenna hasta Av. Matta.

Dentro de este radio la Asistencia irá a todos aquellos puntos en que la pavimentación permita el paso de la ambulancia.

### LA CEREMONIA DE HOY

Hoy a las 4 1|2 y a continuación de la sesión inaugural de la semana de la tuberculosis se efectuará la inauguración de este establecimiento. Han sido a ella especialmente invitados el Ministro de Higiene, el Intendente de la provincia, el Intendente Municipal, los miembros de la Junta de Vecinos, la Junta de Beneficencia, el Cuerpo Médico de Santiago, las autoridades policiales y los más caracterizados vecinos del barrio.

En esta ocasión, los Directores de la Asistencia Pública doctores Alejandro del Río y Ricardo Donoso harán entrega de la Posta N.o 2 a la Junta de Beneficencia.

Mañana Lunes, a las 8 A. M., comenzará a prestar sus servicios este nuevo establecimiento.

**4 razones**

que demuestran por qué debemos purgarnos con SACAROL:

1.o Porque es fácil y agradable de tomar, ya que es a base de azúcar y cacao a la vainilla, y se disuelve en té, leche, café o agua.

2.o Porque es suave y completamente inofensivo, pudiendo tomarlo desde el niño al anciano, sin tener que guardar régimen.

3.o Por ser un poderoso desinfectante intestinal, que evita las enfermedades infecciosas, como grippe, etc., siendo al mismo tiempo un gran depurativo indicado en estos momentos.

4.o Porque es más económico que una limonada y que muchas otras purgas, ya que $ 1.20 no es una fortuna.

PIDA:

**SACAROL**

(A BASE DE ESCAMONEA Y FENOLPTALEINA)

EN TODAS LAS FARMBACIAS

**LABORATORIO**

MECANICO DENTAL

Ahumada 11 — Teléfono 4221

JULIO TOLEDO

Hace toda clase de trabajos, especialidad dentaduras en oro o caucho. Composturas muy rápidas, larga práctica.

**Nada le cuesta averiguar antes de comprar**

VENGA SIN COMPROMISO, EXAMINE, CONSULTE PRECIOS Y CONDICIONES DE PAGO POR NUESTROS PIANOS AUTOMATICOS

**'WESER BROS'**

Es el autopiano "IDEAL" por su mecanismo sencillo, presentación elegante, buen tono y que reune todas las cualidades exigibles

EN OBSEQUIO AL PUBLICO, CON MOTIVO DE LAS FIESTAS PATRIAS, HEMOS FIJADO EL PRECIO DE ESTOS AUTOPIANOS EN SOLO

**$ 6,500**

INCLUIDOS 40 ROLLOS DE MUSICA

¡NO PIERDA ESTA PRECIOSA OCASION!

**GRIMM & KERN**

AHUMADA 99, ESQUINA MONEDA

(SOMOS ESPECIALISTAS — IMPORTAMOS LO MEJOR)

Unicos Agentes del famoso piano alemán "Grotrian Steinweg"

**Para Ceremonias Oficiales**

REUNIONES SOCIALES Y FUNCIONES DE GALA, CON MOTIVO DE LAS

**GRANDES FIESTAS PATRIAS**

**Gath & Chaves**

ES LA UNICA QUE OFRECE EL SURTIDO MAS COMPLETO DE PRENDAS FINAS DE VESTIR, ELEGANTES Y DE GRAN DISTINCION, A LOS

**PRECIOS MAS MODERADOS**

EN SEDERIAS Y TEJIDOS:

CREPE marrocain hilo y seda, artículo muy práctico (lavable) especial para vestidos de señoritas y niñas, doble ancho, el metro

$ 10.50

CREPE de chine, pura seda, calidad muy fina, especial para vestidos de fiestas y calle, doble ancho, el metro

$ 24.50

VELOS Y DELAINETTE de fantasía, dibujos de gran variedad de colores, especiales para vestidos, blusas, etc., el metro

$ 1.90

HOLANDA cruda de algodón especial para delantales y guardapolvos muy buena calidad, el metro

$ 2.20

TAFENA mercerizada, especial para ropa interior, imitación perfecta a la seda, gran surtido de colores, doble ancho, el metro

$ 6.50

NANSU de color, especial para ropa interior, en todos los colores de moda, clase superior, doble ancho, el metro

$ 5.40

VESTIDOS Y GUANTES:

VESTIDOS en crepé de chine, colores y formas de moda, a

$ 195.00

TAPADOS en tela fantasía, de mucha novedad, a

$ 165.00

VESTIDOS en rep de pura lana, lindos colores y estilos, a

$ 110.00

GUANTES de seda en negro y en colores, para señoras, el par

$ 11.90

ECHARPES de seda, variedad en dibujos y colores, desde

$ 35.00

SOMBREROS Y HORMAS:

SOMBREROS en picot, adornados estilos boina, para jovencitas, a

$ 29.00

HORMAS paja florina, estilos los más modernos, a

$ 25.00

SOMBREROS en paja "Ramallet", muy fina con lindos adornos de cinta gros-grain de seda, a

$ 42.00

EN BLUSAS Y BATAS:

UN GRAN SURTIDO de artículos de punto tricot con seda y lana, gran novedad para Primavera y Verano en chombas, chalecos, paletóes y capas de gran fantasía, en colores de moda y negros.

ACABAMOS de recibir un gran surtido de delantales de goma de fantasía en todos los colores, para señoras y señoritas.

BATAS Y VESTIDOS de interior de casa, en juharea de seda, en crespones bordados, artículo muy práctico y elegante.

ARTICULOS PARA LUTOS:

UN ELEGANTE surtido de vestidos de seda, gran variedad de modelos, desde

$ 225.00

TAPADOS de seda, muy elegantes, todo forrado en crep de chine, muy bien adornados, desde

$ 450.00

CALZADO PARA SEÑORAS:

ZAPATILLA "Elite" de cabritilla ploma, con dos pasadores, de cabritilla naranja, modelo y color de gran moda, el par

$ 55.00

ZAPATILLA "Insigne", en nacco avellana, con borde y traba de nacco color carne, modelo sencillo y de gran elegancia, el par

$ 68.00

ZAPATILLA de charol importado, calidad extra fina, con borde y traba de cuero estampado oro y azul, muy lindo modelo, el par

$ 70.00

EN SASTRERIA HOMBRES:

TRAJES de casimir inglés de pura lana, colores y dibujos de novedad, modelos de última creación, forrados con materiales de primera calidad, desde

$ 125.00

PANTALONES para tennis en la más fina franela inglesa decatizada, color blanco marfil, a

$ 85.00

CALZADO PARA CABALLEROS:

| | |
|---|---|
| ZAPATON "Elite" de gun metal importado, calidad extra fina, color café de gran moda, modelo con pespuntes, horma nueva, muy cómoda, el par ... ... ... $ | 68.00 |
| ZAPATON "Elite" en gun-metal color, importado, combinado en dos colores, modelo y horma de gran novedad, el par ... ... ... $ | 78.00 |
| ZAPATON de charol importado, calidad extra, modelo para soiree, con sobre punta, el par ... ... ... ... $ | 72.00 |

EN PARIS:

Acabamos de recibir un interesante surtido en sombrillas de gran fantasía, últimas creaciones de la moda.

PARA NIÑOS

ELEGANTE traje holandés en sarga de lana, colores plomo, verde, cáscara, azulino, puños y cuello en gabardina blanca, bordado en el cuello, 6 y 7 años, a $ 59.00; 4 y 5 años, $ 56.00, y 2 y 3 años, a

$ 53.00

TRAJE holandés, pantalón en fina gabardina de lana, colores, blusa en pongé seda blanca forrado, con bordado en el cuello y cartera, años 6 y 7 $ 86.70; 4 y 5 $ 83.30, y 2 y 3, a

$ 79.90

CAMISAS en buen céfiro fantasía, variedad de colores, con 1 cuello, medidas 30 al 36

$ 11.90

CAMISA sport en oxford, manga larga, puños Mosqueteros, 29 al 36,

$ 17.00

CALCETINES, CAMISAS, CAMISETAS, Etc.:

| | |
|---|---|
| CALCETINES de algodón, tejido fino sin costura, en negro y en colores unidos, el par ... ... ... ... ... $ | 3.75 |
| CALCETINES de hilo de Escocia, en colores unidos, tonos variados, de novedad, el par ... ... ... ... ... $ | 5.90 |
| CAMISETAS de hilo de Escocia, con media manga, colores unidos, tejido delgado a ... ... ... ... ... $ | 21.00 |
| CAMISAS de popelina especial, en blanco y crema, con puños dobles y un cuello, a ... ... ... ... $ | 24.50 |
| PIJAMAS de céfiro fino, colores a rayas, dibujos de novedad, cuellos usar abiertos o cerrados, a ... ... $ | 27.90 |
| CALZONCILLOS cortos en popelina blanca y crema, a ... ... ... ... ... $ | 12.00 |

SOMBREROS:

| | |
|---|---|
| CANOTIER de paja rustic blanca, elaborados especialmente para nuestros Almacenes, modelos de reciente creación, desde ... ..... $ | 12.50 |
| CAÑAÑES de fieltro, marca "Gath y Chaves", tipos livianos y colores de alta novedad, desde ... ... .. $ | 35.00 |
| JOCKEY de casimires ingleses de pura lana, en colores muy novedosos, desde ... $ | 7.90 |

PARA NIÑITAS:

VESTIDOS en fina popelina de lana, modelos de estación para niñitas de 2 a 14 años, primera medida, desde

$ 29.50

VESTIDOS en tricot de seda, blanco y en colores, tonos de moda, para niñitas de 2 a 4 años, desde

$ 29.50

UN SURTIDO de tapados de lana para media estación en géneros de fantasía, para niñitas de 2 a 14 años, primera medida, desde

$ 42.50

# SEÑORAS:

## Continuamos en esta semana nuestras ventajosas ofertas en las últimas novedades en generos de Lana, Seda, Casimires y Algodón

### SECCION LANAS

| | |
|---|---|
| COVERCOAT, en un lindo surtido de colores, ancho 100 ctms. ... ... .... | $ 13.50 |
| COVERCOAT, en colores de gran novedad, para trajes, 140 ctms. ancho . . . | $ 27.00 |
| POPELINA Covercoat, pura lana, especial para abrigos, media estación, ancho 140 ctms. ... ... ... ... | $ 30.00 |
| POPELINAS en muy buena calidad, en colores de última moda, ancho 130 ctms.... ... ... ... | $ 23.00 |
| LANAS fantasía, (saldo), ancho 140 ctms. ... ... ... | $ 22.00 |
| UN SALDO lana jaspeada, ancho 140 ctms. ... ... ... | $ 18.00 |
| OTTOMAN de lana, negro y marino, ancho 140 ctms. ... ... ... | $ 30.00 |
| CASIMIR en varios colores, para abrigos, media estación, ancho 140 ctms. . | $ 13.00 |

### SECCION SEDERIAS

| | |
|---|---|
| ARMOUR Royal de París, 90 ctms. de ancho, colores de gran novedad, especial para abrigos, a... ... ... | $ 38.00 |
| FANTASIAS negras, calidad extra, para abrigos de Verano, 100 ctms ancho, el metro a $ 50, $ 48, $ 45, y ... ... ... | $ 40.00 |
| FULGURANTE de seda, estampado, color negro, artículo de gran novedad para tapados, o abrigos, ofrecemos a precios muy convenientes. | |
| GRANITE de seda, "EXCLUSIVIDAD DE LA CASA", 150 ctms. ancho, colores de moda, el metro, a... ... ... | $ 47.00 |
| NOTA.— Seguimos obsequiando a nuestra distinguida clientela, un gran surtido de Charmeusse, en todos los colores de moda, a... ... ... | $ 35.00 |

### SECCION CASIMIRES PARA HOMBRES

| | |
|---|---|
| CASIMIRES para trajes de niños, tres lotes, a $ 15, $ 13, y ... ... ... | $ 12.00 |
| CASIMIRES estilos ingleses, en espigados y otros dibujos, a $ 25, $ 22, y . | $ 18.00 |
| CASIMIRES peinados, lindas fantasías, para la nueva estación, $ 28, $ 25, y. | $ 32.00 |
| CASIMIRES en calidad y colores, creación de la casa, a $ 48, $ 45, y ... ... | $ 42.00 |
| GABARDINAS de pura lana, gran variación de dibujos, a $ 40, $ 36, $ 34, y. | $ 30.00 |
| PARA pantalones ofrecemos un precioso surtido, a $ 56, $ 50, $ 45, $ 40, y . . | $ 30.00 |

### SECCION ALGODONES

ALGODONES DE FANTASIAS, PARA PRIMAVERA Y VERANO:

| | |
|---|---|
| CREPE en fantasía, última novedad, a.. ... ... ... | $ 2.20 |
| CREPELINAS en lindas disposiciones, a... ... ... ... | $ 2.80 |
| CREPES bordados, en 100 ctms. ancho, a... ... ... ... | $ 4.00 |
| CREPS Marrocain, en dibujos de última creación, a $ 7, y... ... ... | $ 6.00 |
| VELOS fantasías, dibujos de última moda, a $ 7.50, $ 6, y... ... ... | $ 4.50 |

ALGODONES EN BLANCO:

| | |
|---|---|
| CEFIROS para camisas, dibujos de alta novedad, a $ 2.80, $ 2.50, y ... ... | $ 2.30 |
| POPELINAS inglesas, para camisas de caballeros, a $ 7.90, $ 6.90, $ 6, y ... | $ 4.00 |
| BRIN de puro hilo, para trajes de señoras, a $ 10, $ 8.50, y ... ... ... | $ 6.50 |
| BRIN, para trajes de niños, "réclame", a... ... ... ... | $ 2.00 |
| GASAS blancas, especial para visillos, a ... ... ... ... | 2.90 |
| CACHEMIRA negra, a $ 4.50, y ... ... ... ... | $ 2.90 |
| CASINETAS en 140 ctms. ancho, muy buena calidad, a... ... ... | $ 6.00 |
| COLCHAS blancas, para colegiales, calidad de mucha duración, a ... ... | $ 19.00 |

NOTA IMPORTANTE.— COMUNICAMOS A NUESTROS FAVORECEDORES, QUE HEMOS RECIBIDO EN NUESTRA SECCION DE CONFECCIONES PARA CABALLEROS, JOVENES Y NIÑOS, EL NUEVO SURTIDO DE ROPA CONFECCIONADA PARA LA PRESENTE ESTACION, A PRECIOS SIN COMPETENCIA

(NOTA — A LA PERSONA QUE HAYA PERDIDO UNA CARTERA, PUEDE PASAR A RECLAMARLA A NUESTRO ALMACEN).

## LOS GRANDES ALMACENES DE

# EMILIO DELPORTE Y Cía

## Bandera esq. de Rosas

---

## ¿Ud. me conoce, Señor Propietario?

Si Ud. no me conoce a mí, debe conocer entonces la verdadera

PINTURA DE CONFIANZA

# "MAPOCHO"

PARA LAS FIESTAS PATRIAS

Pinte sus casas con "MAPOCHO" y dé su orden al "PINTOR MAPOCHO"

---

## PROPIEDADES DE RENTA COMPRAMOS

AL CONTADO

Tenemos orden de invertir hasta $ 1.000,000 en propiedades de renta en calles de comercio, como ALAMEDA, SAN DIEGO, SAN PABLO, INDEPENDENCIA, etc. Preferimos propiedades nuevas con almacenes y que no pasen de un valor de $ 100,000 a $ 400,000. ASEGURAMOS NEGOCIO EN LA SEMANA.

1320 - AGUSTINAS - 1320

LUIS SILVA CORTES y Cía.

---

## REGALO del 1

## LA MALETERIA «EL FARO

## ESTADO 74

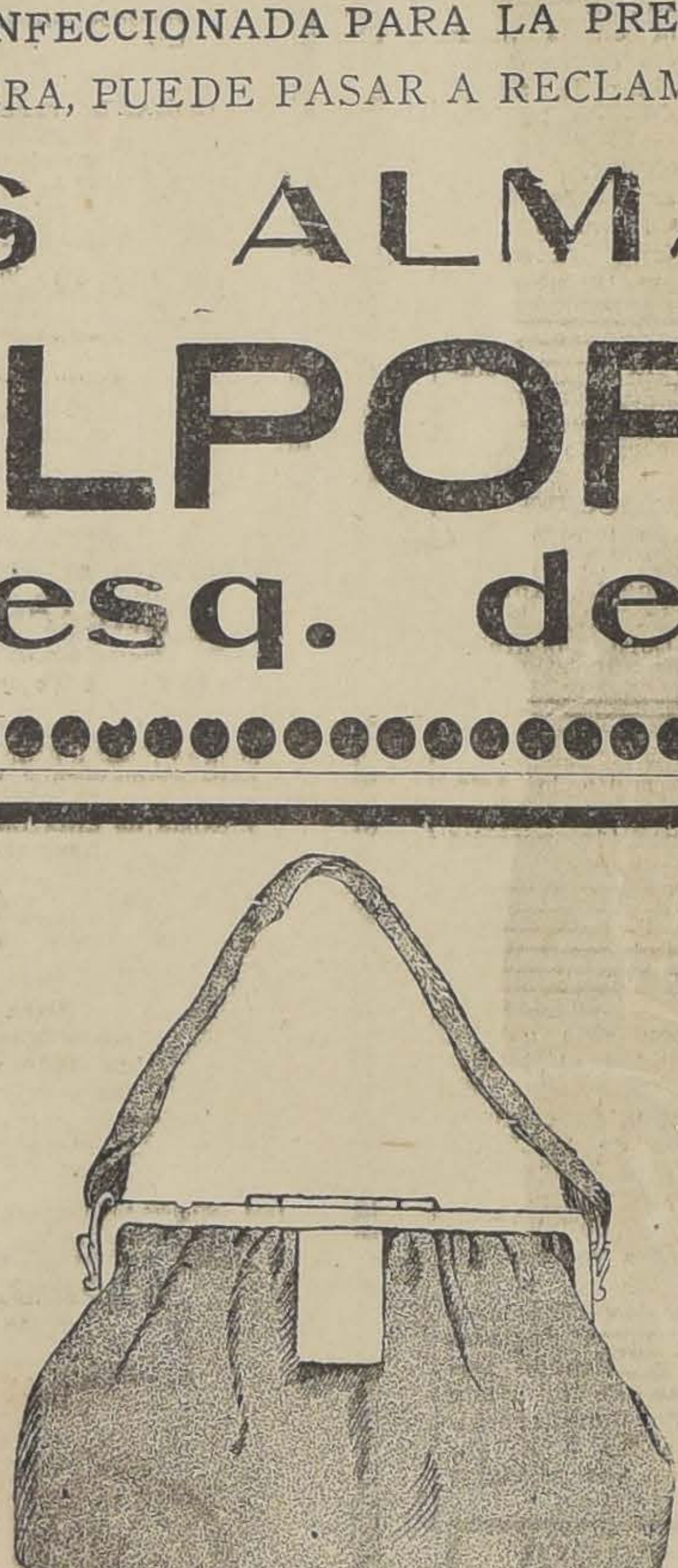

Bolsita Moda..... $ 29.90
En Gamuza...... $ 39.90

DURANTE TODA LA SEMANA HACE UNA NUEVA REBAJA DE PRECIOS, COMO OBSEQUIO DE LAS FIESTAS PATRIAS

HAY UN SALDO DE CARTERAS FORM
SOBRE DESDE $ 5.90 cada una.

---

## ¡CONSTRUCTORES¡

Acabamos de recibir a precios sin competencia:

**CHAPAS** para puerta de calle, mampara e interiores

**BISAGRAS** de fierro, bronce, de resorte y pomeles

ESPAÑOLETAS
y PICAPORTES

MERCERIA SANTIAGO, Casilla 97-D

COMPAÑIA ENTRE PLAZA Y BANDERA

---

## LA SUD-AMERICANA

FABRICA DE PUERTAS Y VENTANAS

CHACABUCO N.o 830

Gran existencia de puertas y ventanas de medidas corrientes, a precios de realización.

SOLO POR ESTE MES

| | |
|---|---|
| PUERTAS de calle 2 hojas. . . . . . | $ 100.00 |
| MAMPARAS 2 hojas. . . . . . | $ 80.00 |
| PUERTA tablero 1 hoja, 2.40 x 0.80. . . . . | $ 33.00 |
| PUERTA tablero 1 hoja, tragaluz fijo. . . . . | $ 32.00 |
| PUERTA 1\|2 cuerpo 1 hoja con tragaluz y ptgs. . . . | $ 58.00 |
| PUERTA 1\|2 cuerpo 2 hojas con tragaluz y ptgs. . . . | $ 70.00 |
| VENTANAS 2 hojas con tragaluz y postigos. . . . . | $ 52.00 |
| VENTANAS 1 hoja, 1.50 x 0.55. . . . . . | $ 11.00 |

NO OLVIDARSE, SOLAMENTE POR ESTE MES, REGIRAN ESTOS PRECIOS

CHACABUCO 830

---

## Una Colosal Rebaja de Precios

Encontrará Ud. desde mañana Lunes en

## La Casa Liquidadora

— SAN DIEGO 626 —

### Varios de los artículos que ofrecemos en baratura

Géneros de lana negros y de color, coties, céfiros, crepes, muselinas de lana, tocuyo doble ancho para sábanas, lienzos, cretonas, popelinas, brines, Holanda de un co para delantales, generitos doble ancho, piel blanca, cachemira de algodón, mesalinas, sedalinas, satines, colchas, sábanas, fundas, corsés, toallas y en general toda la mercadería a precios completamente rebajados.

También liquidamos los últimos saldos de lienzos y tocuyos con pequeñas averías.

NOTA.—Como regalo extraordinario de la presente semana ofrecemos 1,000 metros tocuyo asargado marca "Patitos", al ínfimo precio de 1.60 metro.

# Casa Liquidadora

— SAN DIEGO 626 —

## NOTARIADO DE VALPARAISO

Ayer se formó la terna correspondiente para proveer la notaría vacante por fallecimiento del titular don Seleuco Gutiérrez. Forman esta terna los señores Ricardo Escobar Cerda, Pedro Pineda y Francisco Javier Hurtado.

El primero es Secretario de la Corte de Valparaíso; el segundo es abogado de esta ciudad, y el tercero es Notario de Tarapacá.

Numerosas influencias se hicieron valer ante la Corte respectiva y salieron elegidos al fin las personas designadas, antiguos y prestigiosos funcionarios como lo son los señores Escobar y Hurtado y abogado distinguido el señor Pineda.

Ha sido acertado el acuerdo de la Corte al dar cabida en la terna a un representante del orden judicial a otro del colegio o Cuerpo de Abogados y a otro del servicio notarial.

## El Consejo de Obras Públicas y el fallecimiento de don Enrique Rodríguez Puelma

**NOTA DE CONDOLENCIA**

A propósito del sensible fallecimiento del Inspector General de Caminos, señor don Enrique Rodríguez Puelma, el Consejo de Obras Públicas le envió a la señora madre del extinto la siguiente comunicación de condolencia:

"Señora Rosa Puelma de Rodríguez.

Presente

Distinguida señora:

El Consejo de Obras Públicas, en sesión del 1.o del presente mes, se impuso del fallecimiento de su estimado hijo, Ingeniero don Enrique Rodríguez Puelma.

Poco tiempo después de ingresar a la Dirección de Obras Públicas fué nombrado Secretario General y a la vez de dicho Consejo y en el desempeño de este delicado cargo se pudo apreciar sus especiales cualidades de funcionario y de hombre de bien: su carácter bondadoso, su contracción al trabajo y su celo inteligente por los intereses nacionales.

No hacía aún un año se le designó para ocupar el alto puesto de Inspector General de Caminos y de miembro activo del Consejo nombrado, en estos difíciles cargos se hizo notar por su laboriosidad y vasta ilustración profesional.

El Consejo de Obras Públicas acordó manifestar a Ud. y familia sus expresiones de condolencia y el sentimiento con que se ve privado de un colaborador ilustre y prestigioso.

Con sentimientos de distinguida consideración, saludan atentamente a Ud. S. S. S. — (Fdo). **Guillermo Illanes B. — V. Solar G.**"

A la nota anterior, la señora Puelma de Rodríguez contestó en la siguiente forma:

"Señor Director General de Obras Públicas, don Guillermo Illanes.

Presente.

Distinguido señor:

En mi poder su atenta del 3 de Setiembre, en la que me comunica que el Consejo de Obras Públicas en sesión del 1.o de Setiembre, se había impuesto del fallecimiento de mi hijo, el señor Enrique Rodríguez Puelma; y que dicho Consejo, en vista de los buenos servicios que mi hijo prestó a la Dirección de Obras Públicas en los diferentes cargos que desempeñó durante largos años había acordado enviarme a mí y a mi familia sus expresiones de condolencia.

Agradezco de todo corazón esa manifestación del Consejo de Obras Públicas, y me haré un deber de trasmitir a la viuda de mi hijo, la señora María Mackenna de Rodríguez, que pronto regresará de Europa, las sinceras y elogiosas palabras con que el Consejo honra la memoria de su esposo.

Con sentimientos de profundo agradecimiento, saluda a Ud. atentamente S. S. S. — (Fdo.). — **Rosa Puelma de Rodríguez.**"

### EDUCACION

## Una asamblea general de profesores

Se virificará mañana a las 5 P. M. en el local de la Agrupación Santiago con el objeto de estudiar los distintos puntos que deberán resolverse en la Convención que se efectuará en el pueblo de Talagante, y para designar los delegados que deberán representar la Agrupación de la capital.

En la Convención Provincial del Profesorado Primario que se llevará a cabo proximamente en aquel pueblo, deberán hacerse representar las siguientes agrupaciones: Santiago, Talagante, San Bernardo, Peñaflor y San Antonio.

## Academia de Humanidades

Los alumnos que terminan el VI año de humanidades en este importante plantel de educación, han preparado, con fines muy nobles y dignos de imitación, una gran velada literario musical pro-formación de la Biblioteca del establecimiento.

En esta velada, que se llevará a efecto hoy Domingo 12 a las 5 P. M., en el salón de honor del colegio, participarán distinguidos elementos de esta capital, tales como la señora Ana K de Lorca, señoritas Graciela Soto de la Cuadra y Ana L. Durán; señores Emmanuel Martínez, Luis Barra, Lorenzo Solivelles y muchos otros.

**EN HONOR DE LA DIRECTORA DE LA ESCUELA NORMAL N.o 2.** — La señora Sinforosa B. v. de Villalobos e hija ofrecieron ayer un té a la señorita Olga Fanta T., con motivo de su reciente ascenso.

Concurrieron la siguientes personas: Señoras Alma T. de Fanta, Virginia Beltrami de Agglíatti, Sofía Rodríguez de Villalobos; señoritas Brígida Walker, Filomena Ramírez, Ercilia Pérez y Guillermina Alvear; señores Aniceto Gallardo, Guillermo González y Humberto Villalobos R.

HIGIÉNICO
especial
JABON HIGIÉNICO
Es mi Jabon
FABRICANTES
C.ia INDUSTRIAL - Santgo

# ESTA ES NUESTRA DIVISA

## Y escudados en ella podemos luchar con enorme ventaja contra toda competencia

PRECIOS BAJOS

### SECCION BLANCO

| | |
|---|---|
| CREA cruda de excelente calidad, sin apresto, el metro $ 3.50 y . . . . . . . . . . . . $ | 2.90 |
| COLCHAS tejido tricot en colores salmón, oro, cielo y verde, tamaño para 1 plaza, cada una . . . . . . . . . . $ | 13.80 |
| FELPA "Osman" para sábanas de baño, ancho 169 centímetros, el metro . . . . . . $ | 12.70 |
| DAMASCO italiano para manteles, clase superior, en 180 centímetros de ancho $ 10.40 y en 160 centímetros de ancho, el metro . . . . . . . . . $ | 9.00 |

| | |
|---|---|
| GRANITE para manteles en 170 centímetros de ancho $ 10.70 y en 200 centímetros el metro a . . . . . . . . $ | 12.50 |
| CREA cruda de la acreditadísima marca VICTORIA en 160 centímetros de ancho, el metro a . . . . . . . . . . $ | 5.30 |
| SIBELINA estampada, en lindos colores y dibujos de novedad, artículo sumamente rebajado de precios . . . . . . . . $ | 1.90 |

### Una oferta que pasará a la Historia

**LIENZO crudo "Rentería", superior al Caballo Alado y marcas similares, pieza de 40 yardas . . . . . . . . . . . $ 56.00**

**El metro del mismo lienzo . . . . $ 1.60**

### SECCION TAPICERIA

| | |
|---|---|
| ALFOMBRAS "Gregs" lo más práctico, liviano y durable, tamaño 75x150 centímetros . $ | 12.50 |
| Tamaño 90x180 centímetros $ | 16.50 |
| Tamaño 120x215 centímetros $ | 24.50 |
| Tamaño 140x230 centímetros $ | 30.50 |
| COTI listado, doble ancho, completo surtido de dibujos y colores, artículo de fabricación belga y española, calidad extra-fuerte, el metro a 6.50 y $ | 4.80 |
| COTI adamascado, doble ancho, en colores oro, gris, celeste, fresa y rosado, con dibujos de alta fantasía y calidad muy recomendable, el metro a 9.50 y . . . . . . . . . . $ | [illegible] |
| BRINES doble ancho, con guardas de colores, especiales para cortinas de hall y galerías, garantizando que no se destiñen, el metro . . . . . . . . $ | 6.70 |

| | |
|---|---|
| BRINES con guardas de colores, especiales para cortinitas y visillos, artículo muy práctico y durable, el metro . . . . . $ | 1.90 |
| PUNTO "Nottingham" para cortinas y visillos, varios dibujos y anchos, el metro a 5.50 y $ | 1.60 |
| MALLAS para Stores y para labores de mano, en varios anchos, el metro desde . . . $ | 2.25 |
| GASAS para hacer cubre-camas, con fondo crudo y flores de color, realzadas, artículo muy práctico y durable, el metro a . . . . . . . . . . . . $ | 11.90 |
| CARPETITAS para garden party muy vistosas y decorativas, tejidas y estampadas con diseños de alta fantasía, cada una . . . . . . . . . . $ | 13.50 |

### SECCION SANITARIOS

Para los propietarios, constructores y gasfiters tenemos un gran stock de cañerías en distintas dimensiones, a los siguientes precios:

| | |
|---|---|
| CAÑERIA de fierro negro para gas, de 3\|8, el metro a . . . . $ | 1.12 |
| CAÑERIA de fierro negro para gas de 1\|2, el metro a . . $ | 1.44 |
| CAÑERIA de fierro negro para gas de 3\|4, el metro a . . $ | 1.80 |
| CAÑERIA de fierro negro para gas de 1\|1, el metro a . . $ | 2.49 |
| CAÑERIA de fierro negro para gas, de 1 1\|4, el metro a . . $ | 3.30 |
| CAÑERIA de fierro galvanizado de 1\|2, el metro a . . . . $ | 1.75 |
| CAÑERIA de fierro galvanizado, de 1\|1, el metro a . . . . . $ | 3.00 |
| BAÑOS con pequeñas averías, realizamos un saldo a precios sumamente convenientes. | |
| LAVATORIOS murales de porcelana inglesa, forma redonda, con una llave a . . . . . . . $ | 78.00 |

| | |
|---|---|
| TAZAS para W. C., blancas, con sifón fuera . . . . . . $ | 45.00 |
| W. C. corrientes completos a $ | 95.00 |
| SILENCIOSOS "Madocks", con tapa barnizada y pernos niquelados . . . . . . . . . . . $ | 218.00 |
| CALENTADORES a gas, de cobre, forma cilíndrica, muy económicos . . . . . . . . . $ | 190.00 |
| CALENTADORES a leña de serpentín, muy durables, a . . $ | 185.00 |
| LLUVIAS de bronce niquelado, de 2 llaves, cuerpo grande, con cortina y ganchos niquelados a . . . . . . . . . . . $ | 178.00 |
| ANAFES a gas de un solo plato con cubierta aporcelanada en color caoba . . . . $ | 14.00 |
| PISOS blancos para baños, liquidamos una partida cada uno . . . . . . . . . . . . $ | 12.00 |
| REPISAS de cristal tamaño grande, con soportes niquelados . . . . . . . . . . . . $ | 19.00 |
| PANERAS esmaltadas de blanco . . . . . . . . . . . . $ | 3.80 |

### SECCION MENAJE

| | |
|---|---|
| JEGOS de lavatorio de loza inglesa de las conocidas marcas "Espiga" y "Chantilly", compuestos de cinco piezas, el juego completo . . . . . . . $ | 39.50 |
| JUEGOS de té de loza inglesa con guarda azul, compuestos de tetera, azucarera y lechero; el juego . . . . . . . . $ | 29.50 |
| JUEGOS para frutas al jugo, con guarda azul o verde, legítimos de porcelana inglesa, compuestos de 1 fuente y 12 platillos, el juego . . . . . . . . $ | 29.50 |
| ALCUZAS de metal niquelado con tres frascos, en distintos modelos, desde . . . . . . . . $ | 7.90 |

| | |
|---|---|
| JARDINERAS para mesa con parte de cristal y parte niquelada . . . . . . . . . . . $ | 32.50 |
| FRUTERAS para mesa, con parte de metal y cristal en colores . . . . . . . . . . . . $ | 25.00 |
| PANERAS niqueladas con fondo de loza decorada . . . $ | 8.90 |
| LICORERAS de metal con un frasco y seis vasitos, decorados con artísticas figuras . . $ | 35.00 |
| PANERAS de metal niquelado con asa, fondo esmaltado en distintos tonos a . . . . . $ | 3.90 |
| SALIVERA de aluminio, artículo muy sólido a . . . . $ | 8.90 |

**OFRECEMOS** un extenso surtido de lámparas eléctricas desde las más artísticas y suntuosas hasta las lamparitas de velador, plafoniers y ganchos todos en modelos de última novedad, recién recibidos de Europa, a precios que no admiten competencia.

Alameda esq. Av. España

**GRANDES ALMACENES DE LA**

# FABRICA DE CATRES

Alameda esq. Av. España

## LA SOCIEDAD DE EMPLEADOS BANCARIOS

**CONTARA CON UN LUJOSO LOCAL**

El Directorio de la Sociedad Protección Mutua de Empleados de Bancos celebró sesión últimamente y entre otros asuntos de importancia se ocupó del relativo al nuevo local social.

Este quedará instalado en la calle Ahumada N.o 123 y en él se llevarán a efecto las fiestas con que se celebrará el aniversario de la Sociedad en Octubre próximo.

Se aprobaron 40 solicitudes de incorporación y se declaró la amnistía para todos los socios que por cualquier motivo se encuentren alejados de la institución. Para su reingreso sólo será menester pagar la cuota de incorporación.

Se puso término a la discusión de las reformas reglamentarias, entre las cuales figura la implantación del seguro de invalidez; pasarán al abogado de la Sociedad para su redacción definitiva y su sometimiento a la aprobación del Gobierno.

Se acordó formar entre los socios una orquesta; establecer el servicio de dentística dirigido por los profesiones señores Héctor Montero y Armando Letelier y finalmente inaugurar dentro de breve tiempo un biógrafo a precios reducidos para los socios y sus familias.

## LA JUNTA EJECUTIVA DE LA ASOCIACION DEL TRABAJO

Celebró sesión ayer, presidida por don Ricardo Lyon y con la asistencia de los señores Carlos Aguirre Luco, Alfredo Houston, Manuel Hederra, Alberto Valdivieso y el Director General señor Enrique Caballero.

Tomó conocimiento de la visita de la comisión pericial nombrada por el Ministro de Previsión Social, con el objeto de practicar la inspección que la ley ordena en la sección Seguros de Accidentes. Esa comisión fué ampliamente informada de todos los pormenores, poniendo a su disposición la documentación que solicitó etc., manifestándose ampliamente satisfecha. Se acordó invertir en valores especiales los fondos sobrantes de la Caja de Ahorro Obrero como también los de la Sección Seguros de Accidentes, cuyos fondos sobrantes aumentan cad adía. Finalmente fueron aceptadas las solicitudes de admisión de 24 nuevas firmas correspondientes a actividades industriales y comerciales de las zonas centrales y sur del país.

### EJERCITO Y ARMADA

## Retiro de un Comandante de regimiento

El Ministerio de la Guerra ha expedido el decreto correspondiente, por el cual se concede su retiro de las filas, al Teniente Coronel don Oscar Sanhueza Galáz.

El Comandante Sanhueza, es uno de los más prestigiosos miembros del Ejército. Durante sus numerosos años de servicios, dió siempre prueba de un espíritu militar, de una inteligencia y de una laboriosidad dignas de ser imitadas. Poco antes de obtener su retiro, el Comandante Sanhueza, era jefe del Regimiento de caballería Dragones.

## El Ministro de la Guerra hará un viaje al Norte

En las informaciones que se nos ha proporcionado al respecto, se deja establecido que este viaje tendría por objeto inspeccionar los edificios de los regimientos de La Serena al Norte, cuya conservación dejaría mucho que desear. Al mismo tiempo el Ministro se impondría de la preparación de esos cuerpos de tropa.

Este viaje lo haría el Ministro de la Guerra a fines del presente año.

**EL MINISTRO DE MARINA IRA AL TIRO DE COMBATE DE LA ESCUADRA ACTIVA.** — Así se nos informó ayer en el departamento respectivo.

Además se nos dijo que, probablemente, asistirían también las Comisiones de Guerra y Marina del Senado y de la Cámara de Diputados.

Estos ejercicios se efectuarán el 15 del presente mes en Quintero.

**MANIFESTACION A UN CORONEL.** — A mediodía de ayer se llevó a efecto la manifestación que el personal de la Fábrica y Maestranza, ofrecía al Coronel don Víctor Figueroa, con motivo de su reciente nombramiento como Jefe del Departamento de Justicia y Recompensas del Ejército.

**Ahorros y Capitales**

Colóquelos con garantías hipotecarias.
La mejor inversión.

SEGURIDAD — CORRECCION

Mayores datos en BANDERA 168.

Carlos Ossandón B.

## CLUB DE SETIEMBRE

No habiendo tenido lugar la junta general ordinaria de 5 del presente, por falta de número, cítase nuevamente a los señores socios para el Domingo 12 del presente, a las 6 P. M., a fin de proclamar a los directores elegidos y dar cuenta del balance anual.

En conformidad al artículo 28 de los Estatutos, la sesión se verificará con los que asistan.

Santiago, 6 de Setiembre de 1926.

EL SECRETARIO.

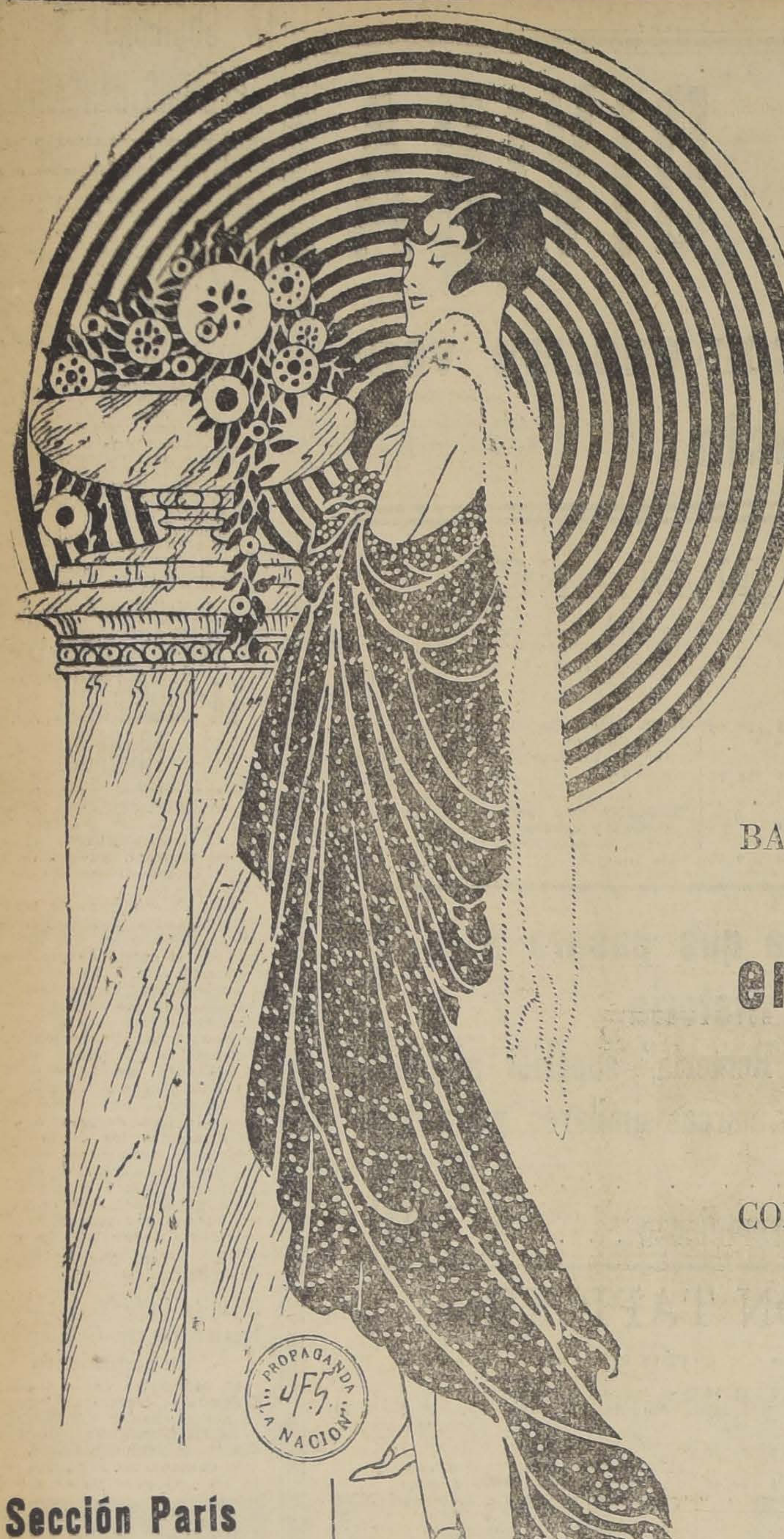

# CASA MUZARD

OFRECE A SU CLIENTELA LA MEJOR OPOTUNIDAD

## DE COMPRAR BARATO!

ARTICULOS IMPRESCINDIBLES PARA LAS FIESTAS PATRIAS Y EN CONDICIONES VENTAJOSISIMAS POR SU CALIDAD Y PRECIOS!

## INTERESANTISIMA

BAJO TODO PUNTO DE VISTA ES NUESTRA EXHIBICION DE NOVEDADES DE ULTIMA HORA

**en Vestidos, Abrigos y Sombreros para Señoras**

LLEGADOS RECIENTEMENTE

COMO TAMBIEN EN VESTIDITOS Y ABRIGOS PARA NIÑITAS Y TRAJES PARA NIÑOS

**Los más preciosos Modelos**

EL TIEMPO ES ORO! NO LO PIERDA!!

**Vea nuestros surtidos y economizará tiempo y dinero**

### Sección París y Adornos

| | |
|---|---|
| FANTASIAS para Sombreros, en nácar, desde.. . | $ 2.20 |
| FANTASIAS para Sombreros, en nácar, desde .... | $ 3.90 |
| GALONES para adornos de vestidos, desde . ....... | $ 1.50 |
| [illegible] de fantasía, desde ... ... ... ... ... ... | $ 0.90 |
| PULSERAS de novedad, desdes ... ... ... ... | $ 5.90 |
| PULSERAS de eslabones de metal y piedras .. .. .. .. | $ 15.90 |
| PRENDEDORES de pedrería fina, desde ... ..... | $ 5.90 |
| ALFILERES de perlas grandes, desde.. ... ... ... | $ 5.90 |
| COLLARES estilos de novedad, desde ... ... ..... | $ 9.80 |
| GARGANTILLAS con piedras finas, desde ... ... | $ 14.80 |
| FLORES de gran novedad, para blusas, desde ... ... | $ 7.90 |
| RAMOS de VIOLETAS, desde ... ..... ... ... | $ 6.90 |
| PAÑUELITOS de fantasía, con figuras pintadas a mano, desde ... ... ... ... | $ 7.50 |
| PAÑUELITOS de fantasía, con figuras estampadas, desde ... ... . ....... | $ 2.90 |
| ECHARPES de seda, novedad, desde ... ... ... ... | $ 19.80 |
| GUANTES de hilo para señoras, estilo Mosqueteros, desde ... ... ... ... | $ 7.90 |
| GUANTES de seda, para señoras, estilo Mosqueteros, desde ... ... ... ... . | $ 14.80 |

### Sección Confecciones

| | |
|---|---|
| TRAJES de jersey de lana, forma casaca, a . ... .. | $ 140.00 |
| VESTIDOS de lana, estilo batas, desde ... ... ... | $ 160.00 |
| VESTIDOS de seda elegantes, desde ... ... ... | $ 290.00 |

### SOMBREROS PARA SEÑORAS

| | |
|---|---|
| LINDOS modelos en fieltro, desde ... ... ... ..... | $ 29.50 |
| LINDOS modelos en taffetas pespuntados, a .. .. | $ 55.00 |

### Boneteria y Perfumeria

| | |
|---|---|
| JABONES, desde ... ... | $ 0.20 |
| SHAMPOO, el paquete . | $ 0.60 |
| JABON de Leche, el pan.. | $ 3.90 |
| [illegible] del Dr. Pierre.. ... ... ... ... | $ 1.50 |
| AGUA de Colonia Ambré, el 1/4 de litro ... ... ... | $ 5.90 |
| ESENCIAS finas, desde .. | $ 6.90 |

| | |
|---|---|
| ESMALTE para las uñas, el estuche.. ... ... ... ... | $ 9.80 |
| CALCETINES algodón para niños, desde . ...... .. | $ 1.40 |
| CALCETINES algodón fantasía, para niños, desde | $ 1.90 |
| CALCETINES color, lisos, [illegible], desde .. .. | $ 1.40 |
| CALCETINES color lisos muy finos, para hombres, desde ... ... ... ... .. | $ 2.50 |
| CALCETINES de fantasía, muy finos, para hombres, desde ... ... .. ... ... | $ 3.20 |
| MEDIAS de algodón para señoras, desde ... . .... | $ 2.50 |
| [illegible] algodón color liso, señoras, desde... ... | $ 3.90 |
| MEDIAS de seda colores de moda, desde ... ... ... | $ 4.50 |
| MAMELUCOS jersey de lana, para niños, desde .. | $ 16.90 |
| SOMBREROS de paja para niños, desde . ... ..... | $ 12.90 |
| CASACAS tejidas para jovencitas, desde ... ... .. | $ 19.80 |
| TRAJES de lana tejidos de 3 piezas, para niños, desde | $ 22.90 |

### Sección Lencería

| | |
|---|---|
| VESTIDITOS de tul bordados para niñitas, desde.. | $ 19.80 |
| VESTIDITOS de lana lindos modelos para niñitas, ..desde ... ... ... ... ... | $ 24.80 |
| VESTIDITOS de seda lindos modelos para niñitas, desde ... ... ... ... .. | $ 49.80 |
| ABRIGUITOS de lana lindos modelos para niñitas, desde ... ... ... ... ... | $ 55.00 |
| SOMBREROS lindos modelos para niñitas, desde .. | $ 19.80 |

### CORSES

| | |
|---|---|
| FAJAS en rico cotí, para jovencitas, a ... ... ... ... | $ 10.90 |
| CORSES en rico cotí para señoras, saldos, desde.. | $ 11.90 |
| FAJA elástica modelo científico, desde ... ... ... ... | $ 42.80 |

ROPA interior para señoras, en Opal de colores, con REBAJAS!

### Sección Caballeros

| | |
|---|---|
| CALCETINES estilos de novedad, a ... ... ... ... | $ 7.50 |
| CALZONCILLOS en céfiro, a ... ... ... ... ... ... | $ 9.90 |
| CALZONCILLOS blancos, a ... ... ... ... ... ... | $ 7.50 |
| CAMISAS con dos cuellos, a ... ... ... ... ... ... | $ 18.50 |
| CAMISAS con dos cuellos, en Popelina, a ... ... . | $ 26.50 |
| GUANTES en rica Gamuza, a ... ... ... ... ... ... | $ 21.50 |
| CORBATAS de seda, desde | $ 2.90 |
| SOMBREROS de paja, modelos nuevos, desde .. .. | $ 16.50 |
| CASIMIRES importados, el metro, a ... ... ... ... | $ 29.50 |
| CASIMIRES importados, el metro, a ... ... ... ... | $ 35.00 |
| CASIMIRES importados, el metro, a ... ... ... | $ 45.00 |

CALZADO para Señoras, Caballeros y Niños, exhibimos las últimas novedades.

### BANDERAS

NACIONALES Y EXTRANJERAS A PRECIOS SIN COMPETENCIA

---

# LIQUIDACION TOTAL

CON MOTIVO DEL ENSANCHE DE LA

**FABRICA DE CORSES Y FAJAS "LA NACIONAL" -:- 21 de Mayo 564**

LIQUIDAMOS TODAS LAS EXISTENCIAS A PRECIOS NUNCA VISTOS EN SANTIAGO

| | |
|---|---|
| FAJAS para jovencitas, desde ...... ....... ... | $ 7.50 |
| CORSES-FAJAS calidad extra ... ..... ..... ... | $ 10.— |
| CORSES, FAJAS, bajos de busto y largos de caderas.. .. .. .. .. .. .. .. .. .. .. .. .. .. | $ 12.90 |
| FAJAS de elástico, especiales para reducir estómago y caderas, desde ... ... ... ... ... ... ... | $ 25.— |

Advertimos a nuestros clientes que todos nuestros CORSES llevan el emballenado con refuerzos interiores.

FABRICA DE CORSES Y FAJAS "LA NACIONAL"

21 DE MAYO 564.

---

## Asociación de Comerciantes de Hoteles, Restaurants y Bares

Cítase a asamblea general extraordinaria a los socios y comerciantes del ramo en general, para el Lunes 13 del presente, a las 3 P. M.

TABLA: Ley de Alcoholes y Remate de Patentes.

BANDERA 552 — OFICINAS 17 Y 18

EL PRESIDENTE.

---

## GRANDES ECONOMIAS

EFECTUARA TODA PERSONA QUE ACUDA A LA RECIENTE **APERTURA** DE LA GRAN FABRICA DE MARCOS Y MOLDURAS

MONEDA 930 FRENTE A LA CASA MUZARD

Hacemos una oferta especial sólo por este mes, con el objeto de dar a conocer al distinguido público nuestro amplio almacén de ventas por mayor y menor, con el fin de que guarden un recuerdo de la inauguración de esta casa. Ofrecemos nuestro colosal surtido a precios irrisorios. No olvidarse que economía es riqueza, y eso se consigue sólo en la

GRAN FABRICA DE MARCOS Y MOLDURAS

MONEDA 930, ENTRE ESTADO Y AHUMADA

---

**DEFUNCION**

Ha fallecido nuestra querida esposa y madre, doña

**LUCILA FUENTES DE VON DEM KNESEBECK**

Agradeceríamos a nuestros amigos se sirvan acompañar sus restos al Cementerio general, hoy Domingo a las 3 P. M. El cortejo partirá desde su casa habitación, Exequiel Fernández N.o 80, Ñuñoa. — **Ricardo von Dem Knesebeck e hijos.**

---

**DEFUNCION**

Ha dejado de existir nuestro deudo

**BERTA MATELUNA DE MACHUCA**

Sus funerales se efectuarán mañana 13 a las 9.30 P. M., de Maruri 378. — **Juan F. Machuca. — Joaquín Mateluna Ríos. — Juan Manuel Ríos.**

---

**IN MEMORIAM**

Hoy, 12 del presente, 16 aniversario del fallecimiento de mi inolvidable esposo

**ABRAHAM R. VERGARA**

se le oficiará una misa a las 10 A. M., en el templo Matucana. — Su esposa, **Rosa T. v. de Vergara.**

---

**IN MEMORIAM**

El Martes 14 del presente, a las 10 A. M., se dirá una misa rezada en sufragio del alma del señor

**ELIODORO SORUCO LOPEZ**

fallecido el 23 de Agosto, en la Iglesia de las Monjas Rosas (Rosas esquina Amunátegui). Se invita a sus parientes y amigos.

---

## El Pino Araucaria

FELICITA EFUSIVAMENTE A LAS

**Marías**

En el día de su onomástico; y en recompensa a la recomendación que hacen de la mejor madera nacional, les augura muy buenos

**Maríos**

Osvaldo Cruz C.

DELICIAS 333

---

Un buque sin timón
Es un buque sin rumbo.

Una oficina sin reloj
Es una oficina sin orden.

Compre un reloj de oficina en la

**RELOJERIA TIC-TAC**

COMPAÑIA 1030

---

## Mueblería COLON

56.—BANDERA—

GRANDES REBAJAS PRECIOS

NUEVO Y ESPLENDIDO LOCAL

---

## Papel pintado

VENDEMOS A PRECIOS VALIENTES

"La Decoración Moderna"

NUEVA YORK

---

**POMPAS FUNEBRES**

EMPRESA ZENTENO

ESTADO 17 | DELICIAS
TEL. 4275 | TEL. 52

LOS MEJORES SERVICIOS
MAS BAJOS PRECIOS

---

**EXPRESION DE GRACIAS**

Doy las más ex vas gracias a las nas que se di acompañar al Ce rio General los re mi inolvidable don

**ONOFRE FUE**

Su

---

**EXPRESION DE GRACIAS**

Damos las más sivas gracias a las sonas que se di acompañar las re mi inolvidable ma ñora

**CARMEN VERGARA v. DE**

La Fa

---

**IN MEMORIAM**

El Lunes 13 del sente, tercer aniver del fallecimiento señorita

**TERESA OLIVARES LA VEGA**

se oficiará una misa la iglesia de San Alfonso, a A. M., por el descanso de su Se invita a sus relaciones. Su dre, **Leonor de Olivares.**

---

**DEFUNCION**

Habiendo fallecido querida hijita

**MARIITA ELIANA**

sus restos serán tados a las 10.30 A. El cortejo partirá su casa habitación, Serrano 411, **Carlos Blin Carrasco.**

---

**DEFUNCION**

Ha dejado de exi en Valparaíso la s **JUANA ROLDAN ALARCON**

Sus restos serán pultados hoy en el menterio de esa ciu —La Familia.

---

**DEFUNCION**

Ha fallecido en San Bernardo, nue querida esposa y ma señora **AUROBA MIRANDA DE CARO**

Sus restos serán pultados hoy Doming después de una las 10 A. M., que se celebrarán nes honras, Parroquia de San Bernardo. — llo Caro e hijos.

## Hoy sesiona la comisión de campeonatos de la Departamental

La Comisión de Campeonatos que preside el señor Luis A. Gasc, sesionará hoy a las 9 A. M., en San Antonio 347, tercer piso, con el objeto de tratar asuntos de sumo interés, especialmente para tratar sobre los últimos acuerdos tomados por la junta general.

A esta reunión deberán asistir todos los miembros de la comisión, por tratarse de puntos que necesitan la aprobación unánime de los delegados que forman parte de ella. Especialmente se encarece la asistencia a los señores Juan Avila, Guillermo Sanne, Marcos Beltrán, Luis Gamboni, Pablo Leal, Víctor Salazar, José Araya, Arturo Bruna Correa, Alejandro Lecaros, Luis Peroni, José González, Carlos Cammas y Humberto Soto.

Se invita especialmente a esta sesión al teniente señor Larenas y al delegado del Centro Los Tiempos, y a todos los delegados que deseen asistir. También pueden asistir los presidentes de los Centros a fin de cambiar ideas para el próximo Congreso nacional de box.

## Centro Boxeril Los Sports

Hoy a las 2 de la tarde se reunirá ;el directorio, para tratar algunos asuntos relacionados con el programa con que este año se conmemorará el aniversario del Centro.

También se cita a todos los peleadores para darles a conocer un acuerdo tomado por la comisión de peleas.

Quedan citados, especialmente, Gustavo Lillo, Eduardo Bollo, Alfredo Aravena, Bernardo Torrijos, Francisco Allendes y Aquiles Lorca.

—La velada de la semana entrante se llevará a cabo el Viernes 17, con un interesante programa, el cual se dará a conocer oportunamente.

**LA MATINEE DE ESTA TARDE EN EL ROMA BOXING CLUB.** — Un interesante programa de peleas nos ofrece esta tarde la institución del epígrafe, en la que tomarán parte valiosos elementos de la Departamental de Box de Santiago.

**LOS ENCUENTROS DE HOY EN EL RODOLFO NUÑEZ B. C.** — Una buena matinée boxeril nos anuncia para hoy en su local de Av. San Joaquín 215, esta popular institución de boxeo.

## DESDE AYER SE ENCUENTRA EN CHILE EL GRAN BOXEADOR CHILENO LOAYZA

### ENTUSIASMO QUE DESPIERTA SU LLEGADA A IQUIQUE.— DESPUES DE SU BRILLANTE ACTUACION EN ESTADOS UNIDOS, EL TANI VIENE A SU PATRIA A DECANSAR.— SE DICE QUE HARA UNA PELEA EN CHILE.— ¿QUIEN SERIA SU CONTENDOR?—UN COMBATE DE PROPORCIONES ENORMES SERA EL QUE REALICE EL TANI EN NUESTRO PAIS

Desde ayer se encuentra en Chile el gran boxeador chileno Estanislao Loayza Aguilar "El Tani", que regresa a Iquique, su pueblo natal, después de una de las campañas más brillantes que se han realizado en los rings de Estados Unidos por un boxeador extranjero.

Todos nuestros aficionados recordarán la partida silenciosa de nuestro gran atleta que, llevado por el señor Luis Bouey, se dirigió a los Estados Unidos en busca de nuevos horizontes para su carrera pugilística. A los pocos días de llegar a Nueva York, El Tani sostiene su primer combate derrotando a su contendor en forma fácil y dejando a los aficionados, entendidos y periodistas, la mejor impresión de sus condiciones de hombre de ring. Pasó el tiempo y los triunfos del chileno fueron llamando poderosamente la atención, no sólo en nuestro país, sino también en el extranjero, donde se le fué considerando como uno de los boxeadores más perfectos que se habían presentado a pelear en Nueva York. Al bravo boxeador chileno le faltaba la técnica, pero como era bien dirigido por el señor Bouey y era inteligente, el chileno no tardó en adquirir experiencia y técnica. Así sus triunfos le dieron derecho a pelear el Campeonato del Mundo de peso liviano, quedando seleccionado para hacer el match final con Jimmy Goodrich. El resultado fué fatal para nuestro compatriota, pues fué derrotado por K. O. al segundo round, debido a un grave accidente que sufrió el chileno en su tobillo del pié derecho.

El Tani

Bouey no desmayó, y continuó dirigiendo hábilmente y con cariño al chileno, hasta conseguir presentarlo nuevamente en los rings de Nueva York, obteniendo una a una victorias hasta llegar a derrotar a Phil Mac Graw, match que le valió la consagración como el candidato más clasificado para arrebatar el título de campeón mundial de peso liviano a los norteamericanos.

Las victorias del chileno continuaron y en su récord sólo anotaba una derrota debido a un accidente. Días antes, de partir a su patria, El Tani derrotó en forma aplastante al más temible contendor que se le presentó. Nos referimos a Jack Bernstein, boxeador veterano de gran experiencia.

Ahora Loayza y su hábil manager vienen a descansar a su patria, descanso que se han ganado muy merecidamente estos grandes propagandistas de la fuerza de nuestra raza.

Ya está el Tani rodeado de sus amigos, parientes y admiradores en su querido pueblo natal, donde regresa cargado de gloria y dinero, después de una ausencia de varios meses.

Las primeras noticias que hemos tenido del gran atleta chileno, es que descansará unos meses, haciendo una jira por el Sur de Chile, dedicándose al deporte de la pesca. Después de esta jira, el manager de El Tani estudiará las probabilidades de un match de su pupilo en nuestro país y oirá las proposiciones de los empresarios.

El público está vivamente interesado en ver pelear al chileno y con entusiasmo espera el día del match. ¿Quién será el rival de Loayza? Se habla de que el contendor indicado sería el chileno Vicentini, y otros aseguran que traerán de Buenos Aires algún boxeador de gran cartel para enfrentarlo a El Tani.

Nosotros esperamos con interés un match de Loayza, deseando que los empresarios presenten al chileno un buen boxeador para ver emplearse a Loayza en todos sus medios.

**MAÑANA EN EL MEDIDORES**

Mañana se efectuará en el ring del Medidores un programa boxeril que tendrá como parte básica el match entre los amateurs Alberto Alonso y Lorenzo Coli.

Alonso, después de adjudicarse el triunfo sobre Gilberto Romero, continuó con mayor entusiasmo un entrenamiento en la sala del Regimiento Buin.

De Coll sólo podemos elogiar sus últimas actuaciones que le han cabido, enfrentándose con excelentes amateurs, comportándose valientemente.

El ex-campeón peso pluma de Chile de profesionales, tendrá a su cargo un número de interés, actuando en un match a la americana, sin decisión, con el profesional Gustavo Cano.

Gilberto Romero con Manuel Aravena, son los que tienen a su cargo el match semi fondo a cinco rounds.

HOY - INAUGURACION - HOY
— DE LOS —
Almacenes Cooperados
de la Población Huemul
FRANKLIN ESQ. HUEMUL

En estos grandes ALMACENES COOPERADOS encontrarán los habitantes de este populoso barrio, a precios más bajos que en cualquiera otra parte, toda clase de subsistencias en los numerosos puestos y negocios recién instalados con toda comodidad e higiene:

CARNICERIA
PESCADERIA
ALMACEN DE ABARROTES
FRUTERIA
CHANCHERIA
LECHERIA
VERDULERIA
QUESERIA
PELUQUERIA
DULCERIA
GUATERIA

FUENTES DE SODA — HARINAS — AVES — HUEVOS — REFRESCOS, RESTAURANT, y en general toda clase de comestibles y alimentos.

MAS BARATO QUE EN ESTOS ALMACENES COOPERADOS: NADIE.

Acudid y Ayudad y tendréis Vida Barata y Buena.

Beneficia al Patrón
Al Obrero y al Empleado
LA "SECCION SEGUROS DE ACCIDENTES DEL TRABAJO"
—: DE LA :—
Asociación del Trabajo de Chile

AL PATRON:

Por la extraordinaria economía en las primas;
Porque, a partir del tercer año de contrato, la prima GOZA DE UN DESCUENTO DEL 10%;
Porque, después del octavo año, LA PRIMA SE REDUCE AL 50%;
Porque, por el sólo hecho de asegurarse en la Sección, queda reconocido como asociado, gozando de las ventajas que la Asociación acuerda a sus asociados;
Porque puede utilizar los diversos Servicios de la Asociación, (Consultorio Jurídico, Bolsa del Trabajo, Policlínico, etc.)
Porque, no repartiendo la Sección utilidades, puede ofrecer la más sólida garantía para el cumplimiento de sus compromisos;
Porque el Fondo de Responsabilidad se duplica cada año.

AL OBRERO Y EMPLEADO:

Porque se atiende solícitamente a los accidentados en los Policlínicos propios de la Asociación;
Porque se les paga puntualmente su medio salario e indemnizaciones, conforme a la Ley;
Porque la Asociación les pagará una proporción mayor al medio salario, fijado por la Ley, una vez que la firma asegurada entre a gozar del 50% de descuento;
Porque tiene opción a los premios que la Asociación establece para aquellos operarios que hayan puesto mayor cuidado con el fin de evitar acidentes;
Porque la Asociación busca ocupación al obrero que haya sido accidentado.

Dirección General: CATEDRAL 1395 (edificio propio).— Casilla 3804.— Teléfono 3477.

VALPARAISO: Yungay 540. — Casilla 3302.— Teléfono auto. 3922.
CONCEPCION: Angol 440.—Casilla 346.— Teléfono 206.

Agencias en Antofagasta, Los Andes, Talca, Temuco, etc.

## MOVIMIENTO HABIDO EN 11 DE SETIEMBRE DE 1926

### CORTE SUPREMA

**Tribunal Pleno**

1. Recurso de queja de Julio Rozas Ariztía, acuerdo y diligencia.

Las demás no vistas.

Alegaron:

Don Oscar Dávila y don Roberto Cruz por el recurso.

Ministros redactores:

Se designó al señor Vargas en la causa de la quiebra Ratinoff, y en la causa de la Sociedad Altos Hornos de Chile, con Carbonell y otro.

Borradores de sentencias:

El señor Vargas entregó en la causa de herencia yacente de Canales.

El señor Cortés en la causa de partición del fundo Malpué.

El señor Vargas en la causa de dobro con Vásquez, al 8.o.

Rebolledo con Ferrocarriles del Estado.

El señor Anguita en la causa contra Painecura; y

El señor Contés en la causa contra Acuña y otro.

Competencias devueltas a los juzgados de Menor Cuantía:

2 de Cabrera con Sánchez, al 4.o Juzgado.

Zilleruelo con Sepúlveda, al 9.o

Díaz con Lara, al 9.o

Recabarren con Montenegro y Gaete con Salinas, al 8.o.

Rojas con Morales y Castro con Sculcciarini, al 8.o.

Isamit con Segovia, al 10.o y Hui-

### CORTE DE APELACIONES

**1.a Sala**
**Relator, señor Silva**

Agregada:

Contra Isodoro Sánchez González, suspendida.

1. Isabel Aninat de Undurraga con Banco Español de Chile, y Domingo Undurraga, revocada.

2. Recurso de hecho de Samuel Ramírez, sin lugar.

3 Contra Ruiz Hnos., improcedente.

4. Adrián Pérez contra Antonio Ferrer, confirmada.

5 Contra Oscar Eloz Mora, aprobada.

6 Contra César Jiménez y otro, aprobada.

7. Ricardo López con Municipalidad de Santiago, confirmada con declaración.

8. Contra Emiliano Brant, aprobada.

9. Contra Luis Villalón y otro, aprobada.

10. Ramón Beltramín contra Hernán Parra V., y otros, incidente sobre retención de bonos, en acuerdo.

Las demás no vistas.

Continuó la N.o 6 de ayer: González Hnos., con Sebastián Etchevers y Cía., y quedó en acuerdo.

Alegaron:

Don Ernesto Arteaga con don Ernesto Roldán, en la 1.a.

Don Jorge Solís de Ovando con don Eduardo Grez Padilla en la 2.a.

Don Tomás Rodríguez A., confirmando en la 4.a.

Don Guillermo Varas con don Franklin Otero, en la 7.a.

Don Gumercindo Barrientos con don Franklin Otero, en la 9.a

Don León Palacios Olmedo, revocando en la 10.a.

En la continuación, alegaron don Juan Estéban Montero con don Federico Duncker B.

**2.a Sala**
**Relator señor Ortúzar**

1. Contra José Díaz, aprobada.

2. Contra Guillermo Pinto y otros, aprobada.

No vistas las demás.

Agregada:

Sumario por denuncio de don Ramón Serrano, revocada.

Fallada de acuerdo:

De menor cuantía, Zizzopu Eupino con Cánepa Francisco.

Terminados los alegatos la 4 de ayer Compañía Minera Colquirí con Fisco.

Alegaron:

En la agregada, don Teófilo Ruiz R., revocando.

En la 4, continuación, don Humberto Yáñez con don Santiago Lazo.

**3.a Sala**
**Relator, señor Bernales**

Agregada:

Contra Arturo 2.o O'Donovan V., y otros, en trámite.

Agregada:

Contra Abel Araya y otros, lesiones, confirmada.

1 Sociedad Fábrica de Fideos y Molinos La Peña Blanca, con Elías Fernández, fallada.

2. Juan López R. con Marcial Martínez, confirmada.

3 Juan López R. con Marcial Martínez (medidas precautorias), confirmada.

5 Adolfo Guerrero C. con Ascanio Villarroel, confirmada.

6. Adolfo Guerrero C. con Ascanio Villarroel (precautorias), confirmada.

La N.o 4 suspendida, y las demás no vistas.

Alegatos:

Don Pablo Larraín, revocando en la 1.a.

Don Luis Quinteros con don Luis Salinas Martínez, en la 2.a y 3.a.

Don Santiago Lazo con don Matías Silva, en las 5.a y 6.a.

Fallada de menor cuantía:

Luis Salazar con Julio Miranda.

**4.a Sala**
**Relator, señor Sanz**

1. Matilde Torres. Recurso de hecho, fallada.

3. R. Astete con A. Tapia, sin tribunal.

4. C. Toselli con C. Andresi. Trámite.

6. E. Valenzuela, con J. Tonkin. — Trámite.

7. Rosa Fuentevillade A. con E. Quiroga. confirmada.

9. B. Fernández con J. L. Bravo. Sin tribunal.

10. L. Murphy con E. Meric. Sin tribunal.

11. R. Mandujano, con M. Derrado, acuerdo.

12. F. Pino con I. Rojas, confirmada.

13. Sucesión F. Rojas Kiel y otros con Fisco. Mal anunciada.

No vistas las demás.

Alegaron:

En la 1, don Juan López R., por el recurso.

En la 3 don Carlos Contreras, confirmando.

En la 4 don Neftalí Cruz, confirmando.

En la 7, don Eugenio Ortúzar, con D. Enrique Aspillaga.

En la 11 don Blas Gallo, confirmando.

En la 12, don Francisco A. Figueroa.

CIGARRILLOS CABECEADOS
ORO
M R
PAPEL MAIZ
CORRIENTES 20 cts
ESPECIALES 40 cts

## INDUSTRIA Y COMERCIO

### MATADERO PUBLICO

Los corrales de este establecimiento encerraron ayer el siguiente ganado para la venta de hoy:

| Ganado mayor | | Ganado menor | |
|---|---|---|---|
| Bueyes. . . | 19 | Corderos . . | 115 |
| Novillos.. . | 98 | Cerdos . . . | 129 |
| Vacas . . . | 72 | Cabros . . . | — |
| Q. vivos . . | 29 | Terneros . . | 6 |
| Id. en vara . | 23 | Total. . . . | 250 |
| Total. . . . | 241 | | |

**PRECIOS DE LAS CARNES POR KILO**

Ayer se fijó el siguiente precio para la venta de hoy:

| | | | |
|---|---|---|---|
| Carne de buey, 1.a | 2.10 | a | 2.15 |
| Id. de 2.a . . . . | 1.90 | a | 2.00 |
| Id. de 3.a.. .. .. | 1.20 | a | 1.80 |
| Carne de novillo, 1.a | 2.10 | a | 2.15 |
| Id. de 2.a .. .. .. | 1.90 | a | 2.00 |
| Id. de 3.a.. .. .. | 1.20 | a | 1.80 |
| Carne de vaca, 1.a | 2.10 | a | 2.20 |
| Id. de 2.a . . . . | 1.90 | a | 2.00 |
| Id. de 3.a.. .. .. | 1.20 | a | 1.80 |
| Carne de cordero, 1.a | 3.40 | a | 3.50 |
| Id. de 2.a.. .. .. .. | 3.00 | a | 3.20 |
| Id. de 3.a.. .. .. | [illegible] | a | 2.80 |
| Carne de oveja, 1.a | 2.80 | a | 3.00 |
| Id. de 2.a.. .. .. | 2.40 | a | 2.60 |
| Id. de 3.a.. .. .. .. | 1.60 | a | 2.20 |
| Carne de cerdo, 1.a | 2.60 | | |
| Id. de 2.a.. .. .. .. | 2.20 | a | 2.40 |
| Id. de 3.a.. .. .. .. | 1.60 | a | 3.00 |
| Grasa en rama. . . | 1.70 | a | 1.90 |
| Sebo de ovejuno. . | 1.30 | | |
| Cuero de buey. . . . | 1.40 | | |
| Cuero de novillo. . . | 1.70 | | |
| Cuero de vaca. . . . | 1.70 | | |
| Cuero de ternero. . | 3.00 | | |
| Cuero de ovejuno. . | 80 00 | a | 140 |

pesos la docena.

### MERCADO DE LA VEGA CENTRAL

**CALLE SALAS ESQUINA DE ANDRES BELLO.**

### PRECIOS DEL DIA, AL DETALLE

| | PRECIO | UNIDAD |
|---|---|---|
| **LEGUMBRES:** | | |
| Acelgas ... | $ 0.30 y 0.40 | Atado |
| Alcachofas ... | ” 4.— y 7.— | Docena |
| Apio .. | ” 1.— y 2.40 | Atado |
| Achicoria ... | ” 0.80 y 2.— | Docena |
| Betarragas ... | ” 0.50 | Atado |
| Cebollas ramas .. | ” 8.— y 12.— | Ciento |
| Cebollas cabezas .. | ” 16.— y 24.— | Ciento |
| Coliflores ... | ” 2.— y 9.— | Docena |
| Espárragos ... | ” 2.— y 3.— | Atado |
| Lechugas ... | ” 1.— y 1.60 | Docena |
| Orégano .. | ” 0.50 | Atado |
| Porrones .. | ” 0.40 | Atado |
| Papas amarillas ... | ” 0.35 y 0.40 | Kilo |
| Perejil ... | ” 0.40 | Atado |
| Repollos .. | ” 0.80 y 1.— | Cada uno |
| Rábanos franceses .. | ” 0.50 | Ciento |
| Rábanos ... | ” 0.80 y 1.20 | Docena |
| Zanahorias ... | ” 0.30 y 0.50 | Atado |
| Zapallos del año .. | ” 1.— y 3.— | Cada uno |
| **CARNE:** | | |
| Filete .. | ” 3.60 | Kilo |
| Lomo ... | ” 3.— | ” |
| Asiento de picana ... | ” 2.80 | ” |
| Punta de ganso ... | ” 2.80 | ” |
| Posta ... | ” 2.80 | ” |
| Estomaguillo ... | ” 2.40 | ” |
| Cazuela ... | ” 2.40 | ” |
| Puchero ... | ” 2.— | ” |
| Grasa .. | ” 2.80 | ” |
| Cordero cazuela .. | ” 3.60 | ” |
| Pulpa ... | ” 4.— | ” |
| **MARISCOS:** | | |
| Choros amarillos .. | ” 3.50 | Docena |
| Choros negros .. | ” 2.— | ” |
| Erizos ... | ” 6.— | ” |
| **PESCADO:** | | |
| Congrio colorado ... | ” 5.— | Kilo |
| Congrio negro ... | ” 3.— | ” |
| Pejegallo .. | ” 2.— | |
| Pescada ... | ” 0.80 | Cada una |
| **FRUTAS:** | | |
| Limones | ” 1.— y 1.20 | Docena |
| Manzanas ... | ” 2.00 a 30.— | Ciento |
| Naranjas .. | ” 4.— a 16.— | Ciento |

P. MEDINA
comunica al comercio y a su distinguida clientela que ha sido nombrado
AGENTE
FORD
en Santiago
CONSULTE LAS FACILIDADES
:-: :-: :-: DE PAGO :-: :-: :-:
SAN DIEGO 1270 — TELEFONO 161, MATADERO

# A. M. Robert

**ESTADO 67**

: PARA LA :

# PRIMAVERA

TRAJES SASTRE 3 PIEZAS

VESTIDOS ELEGANTES
ABRIGOS DE SEDA
ABRIGOS DE LANA

CARTERAS, GUANTES, ECHARPES, COLLARES, MEDIAS DE SEDA, Etc., Etc.

SOMBREROS
MODELOS

**PRECIOS EXCEPCIONALES**

---

# Confecciones para Señoras

Otrecemos un precioso surtido en modelos de última moda de abrigos, batas y trajes sastre para la próxima estación a precios reducidos.

* * *

**Anexo de Emilio Delporte & Cía.**

SAN ANTONIO 523
(AL LADO DEL TEATRO ALHAMBRA)

---

# - Propuestas -

Se piden propuestas cerradas para el arredamiento del Fundo

## El Alamo de Santa Cruz

a 8 cuadras de la Estación Marruecos, 15 y medio kilómetros de Santiago, con 195 cuadras de superficie abundantemente regadas y aptas para todo cultivo, 95 cuadras alfalfadas, 40 cuadras listas para chacarerías, viña, buenas casas habitación, galpones para 200 vacas de lechería, posesiones de inquilinos, etc., etc.

Las propuestas se abrirán el 1.o de Octubre próximo, a las 4.30 P. M., en la Oficina de Ureta y Cía., Bandera 98 y la entrega se hará inmediatamente. Mayores datos en dicha oficina.

---

# CONTINUARA
# LA MALETERIA
# EL PORVENIR

**SAN DIEGO 136** Al lado de la Casa Amarilla

BOTANDO TODAS SUS EXISTENCIAS A CUALQUIE PRECIO

NO DETALLA SUS OFERTAS, POR LA IMPOSIBILIDAD ABSOLUTA DE HACERLO, PUES, LA ENORME EXISTENCIA DE SUS MODELOS Y CALIDADES IMPIDE EFECTUARLO

: HAY :

Hermosas creaciones en modelos de CARTERAS y MALETINES para Señoras, importados y fabricados en nuestros amplios y modernos talleres

CARTERAS, CHAUCHERAS, NECESAIRES, MALETAS, BOLSONES para colegiales, CARTERITAS para niños, CINTURONES, etc. Acepta cualquiera oferta de sus clientes. — Desea dejar contento a todo el mundo. — Estas ofertas las mantendrá por el mes de Setiembre únicamente. — Apresúrese Ud. Mañana podrá ser tarde

**GOLDSTEIN HERMANOS y Cía**

FABRICANTES IMPORTADORES

---

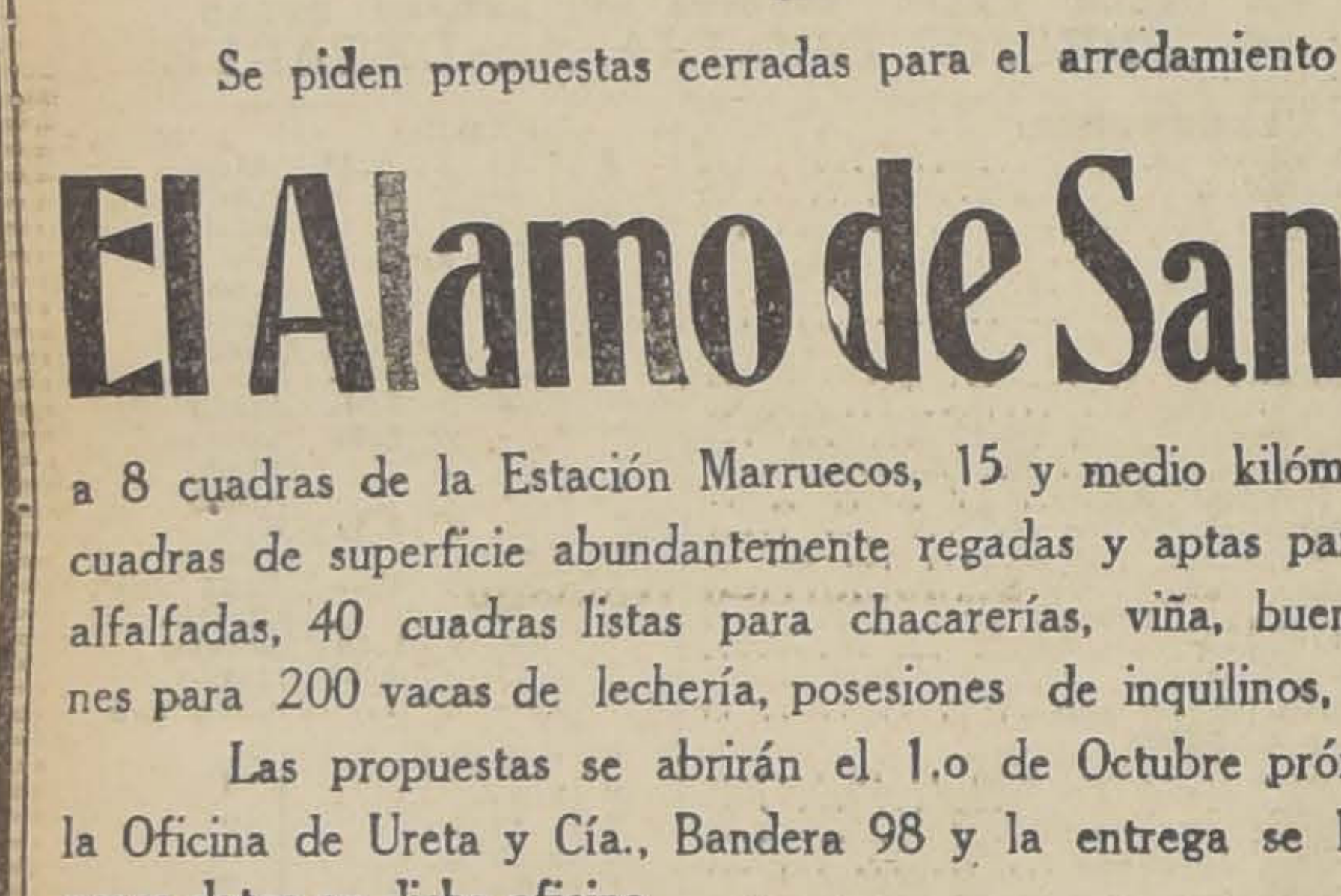

---

## ACETILENA

CASA ANDRES DUBOIS
Santo Domingo 1044

Casa especialista en instalaciones de Acetileno, con 20 años de práctica en Chile.

Generadores patentados y premiados en más de 10 exposiciones.

| | |
|---|---|
| Lamparitas nacionales | $ 4.50 |
| Lámparas mineras | $ 12.00 |
| Reflectores camión | $ 120.00 |
| Autógenos 3 luces | $ 100.00 |
| Lámparas Mignonette | $ 18.00 |
| **Carburo Noruego** | |
| legítimo, extra calidad garantida | $ 83.00 |
| **TAZAS EXCUSADO** | |
| Loza blanca | $ 49.00 |
| **TARROS BASUREROS** | |
| en 10 tamaños diferentes, sencillos y reforzados | $ 8.00 |
| Botellas calientes | $ 5.50 |
| Calentador estómago | $ 3.50 |
| Palas basura | $ 1.60 |
| Lavatorio mural | $ 20.00 |
| Mesas forradas zinc | $ 25.00 |
| **Baños** | |
| Para guagua | $ 10.50 |
| Para niños | $ 24.00 |
| Corrientes 2 cabeceras | $ 45.00 |
| De asiento | $ 25.00 |
| Baño esponja | $ 30.00 |
| Baño lluvia con balde | $ 28.00 |
| Lavapiés | $ 5.50 |
| Americano reforzado | $ 100.00 |
| **Lavaplatos** | |
| Taza enlozada, secador zinc | $ 100.00 |
| Taza galvanizada | $ 25.00 |
| **Califonts** | |
| Serpentín combinado, superiores a los "no rompibles" | |
| Agua caliente instantánea | $ 205.00 |
| Calentador Simplex | $ 110.00 |
| **Cocinas** | |
| económicas, marcas francesas & carbón o leña | $ 420.00 |

Los pedidos de provincia son atendidos con toda prontitud.

**ACETILENA**
CASA ANDRES DUBOIS
SANTO DOMINGO 1044
CASILLA N.o 291—
SANTIAGO

---

PASE A VISITAR
MI NUEVO LOCAL

970 — AGUSTINAS — 970

entre Ahumada y Estado.

PAPELES PINTADOS en colores y estilos de gran moda.

**Elías Pimstein**

TELEFONO 4832

---

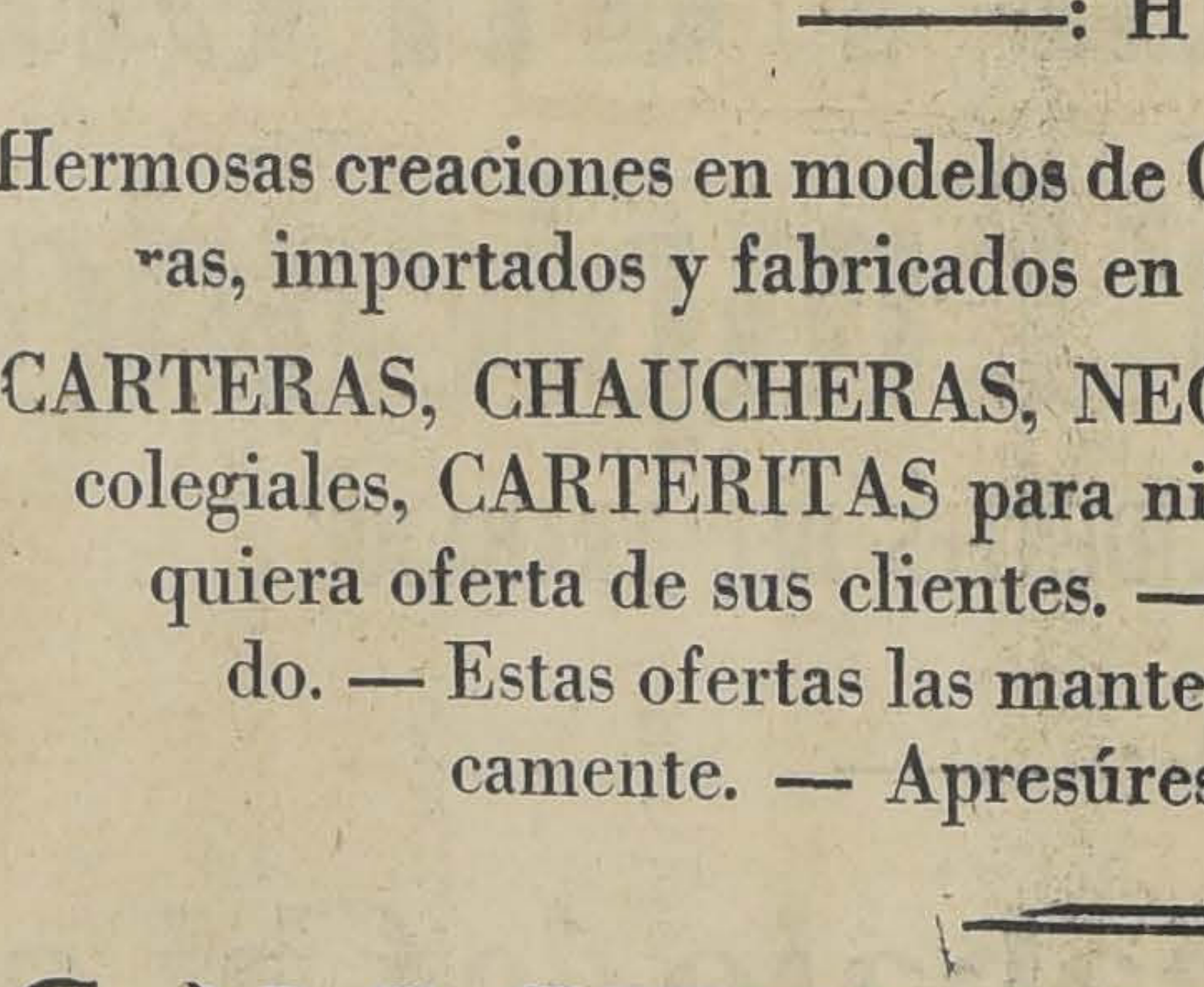

---

## Jóvenes de provincias

Si desean prepararse por correspondencia en
CONTABILIDAD
ARITMETICA
REDACCION COMERCIAL
TAQUIGRAFIA, etc.
pidan prospectos al

INSTITUTO COMERCIAL DE SANTIAG
AGUSTINAS 1060 — CASILLA 1356
FUNDADO EN 1915

---

## FERROCARRILES DEL ESTAD

AVISO

Solicítase propuestas públicas para el 10 de Noviembre próx el suministro de los siguientes materiales accesorios para la con de frenos de aire del equipo: acero, brochas, cañerías, copias, pátulas, llaves, martillos, remaches y compresoras portátiles.

Bases y antecedentes en la Sección Pruebas del Departam teriales y Almacenes (Estación Alameda).

Santiago Agosto 5 de 1926.

EL JEFE DEL DEPARTAMENTO DE MATERIALES Y ALMA

(N.o 50).— SERVICIO DE TRENES A PAPUDO, DURANTE LAS TAS PATRIAS

Durante los días comprendidos entre el 16 y el 21 del prese sive, se podrán efectuar diariamente viajes entre Mapocho y vice-versa, de acuerdo con los horarios siguientes:

**MAPOCHO A PAPUDO:**

Salida de Mapocho, a las 8, por expreso N.o 1, para combin lera con el ómnibus N.o 11 y en Rayado con el mixto N.o 121, a Papudo a las 12.40.

**PAPUDO A MAPOCHO:**

Salida de Papudo a las 18.05 por mixto N.o 128, para combin yado con el ómnibus N.o 12 y en Calera con el expreso N.o 3, Mapocho a las 23.42.

EL JEFE DEL DEPARTAMENTO DE TRANSP

---

# Palos de Bandera

Ofrece la TORNERIA "EL CONDOR

CONDOR 1380 - Télf. 270 Parqu

# El homenaje al popular footballista José Pardo se realizará hoy

## INTERESANTE PROGRAMA QUE SE DESARROLLARA EN EL ESTADO SANTA LAURA.— SERVIRA DE BASE AL TORNEO EL MATCH ENTRE LA LIGA VALPARAISO Y LA ASOCIACION SANTIAGO.

El Estadio Santa Laura será hoy el punto de reunión de todos nuestros aficionados, por verificarse en su terreno el programa que la Asociación Santiago desarrollará en honor y beneficio del popular deportista señor José Pardo, retirado momentáneamente de las actividades en tanto no recobre la plenitud de sus facultades físicas que precisa para el cultivo del football.

Si no tuviéramos la convicción que los diversos lances por sí solos bastarían para atraer una afluencia extraordinaria de público, tal vez necesitaríamos insistir en la bondad de cada uno de ellos; pero como los nombres de la mayoría de los interventores tienen a su haber una excelente hoja de servicio en su causa deportiva, sólo nos corresponde recordar el fin que la decana persigue con la realización de esta selecta tarde deportiva, cual es, rendir un justo homenaje a uno de sus más esforzados defensores y contribuir prácticamente a su restablecimiento.

En presencia de un acto de esta índole, es deber pues, de todos los amantes de estas nobles manifestaciones físicas al aire libre, de aportar su contingente, haciendo acto de presencia, de modo que, ante su bello resultado, cada cual tenga que regocijarse en seguida de la participación que le haya podido corresponder en el magnífico torneo.

### Todos a Santa Laura

Tal debe ser la consigna de los deportistas en la tarde de hoy.

En tanto no vengan resoluciones salvadoras para accidentes como el que se trata de atenuar, nosotros mismos, es decir, todos los que comprenden las verdaderas y saas finalidades deportivas deben acudir presurosos ante el primer llamado que se les haga.

Señores deportistas, el camino les está señalado.

### Habla el campeón

Accidentalmente nos hemos encontrado con Pepe Pardo y, antes que le interrogáramos sobre sus proyectos para el futuro, nos declaró textualmnte, con la franqueza que le caracteriza: "Mejorarme pronto para defender los colores de la Asociación Santiago y corresponder con unos cuantos goals a las simpatías que me demuestran mis buenos amigos y admiradores".

Luego después, evocando el accidente que aún lo mantiene en receso, nos manifestó rotundamente: "Es verdad que materialmente he sufrido algo, pero ello no es comparable con el sentimiento que me produce no poder entrar en acción. En fin, nos dijo, despidiéndose, después tomaré la revancha y, entre tanto, sírvanse anticipar por intermedio de "La Nación" mis sinceros y profundos agradecimientos para aquellas personas que, en una u otra manera están cooperando en las actuales circunstancias para que obtenga mi completo restablecimiento".

### La importancia del programa

Mirado el programa al través de sus diversas fases, no se puede ocultar el optimismo que produce; un entreciudades entre dos cuadros seleccionados, jóvenes y vigorosos; un match entre combinados en los cuales intervendrán los más destacados elementos de las series República y Chile y, finalmente, un lance preliminar, a cargo de dos conjuntos que se merecen por el conocimiento que tiene del football y por el arrojo y desenvoltura que saben aplicar en todas sus acciones.

En todo caso, los lances de esta tarde pueden dar margen para descubrir algunas figuras que puedan quizás con ventaja reemplazar a ciertos elementos que precisan una honrosa jubilación en espectáculos de índole superior.

### Orden del programa

Se iniciará el programa con el lance entre los conjuntos juveniles del Unión Deportiva Española y Guillermo Guzmán, elencos que cuentan ya con una excelente hoja de servicios en la causa deportiva y que, en cada nueva ocasión confirman la buena impresión que sobre ellos se tiene formado el público.

A las 2 P. M., se presentarán en la siguente forma:

**Unión Deportiva**
Pascual
Costa Roca
Zoroquain L. Pardo Martínez
Hernández A. Pardo Vera
Muga Marcillo
O
Rodríguez Jaramillo
Sánchez Lagarini Morales
G. Salinas Moya Toledo
B. Salinas Giménez
González
**Guillermo Guzmán**

### El match de semi-fondo

Inmediatamente después, a las 2.45 P. M., enfrentarán los cuadros combinados de los clubs: U. D. Española e Internado contra Carioca y Sol de Mayo, los cuales se formarán como sigue:

**Unión D. Española-Internado**
Lapiedra
Vicuña Osorio
Izurrieta Worm Alsina
Riera Vives Mediavilla
Baeza Galán
O
Vásquez Moris
Olivares Escobar Espinoza
Mardones Barahona Sklaffos
Riffo Ulloa
Zúñiga
**Carioca - Sol de Mayo**

### El entreciudades Asociación Santiago-Liga Valparaíso

Finalmente, a las 4 P. M., se presentarán los elencos representativos de estas dos prestigiosas instituciones, cuyas líneas formarán como sigue:

**Liga Valparaíso**
Bernal
Aguirre Bascuñán
Rojo Rodríguez Musso
Muñoz Benítez Villalobos
Marín Carbonell
O
Pardo Velásquez
Córdova Vivanco Legarreta
H. Vásquez Galleguillos T. Vásquez
Fuenzalida Spinoza
Ibacache
**Asociación Santiago**

### Locomoción

Como de costumbre cada vez que hay en este terreno algún acto de importancia, hoy se establecerá un servicio especial de autobuses, el cual, partiendo desde Alameda, terminará su recorrido en las mismas puertas del Estadio.

### Asociación de Football de Santiago

Hoy Domingo, a las 2.30 P. M., deberán encontrarse en el Estadio Santa Laura, a fin de participar en el lance contra la Liga Valparaíso, los siguientes jugadores, los cuales habrán de presentarse debidamente equipados, con excepción de los pantalones y camisetas que les serán proporcionados en la cancha:

Ibacache, Fuenzalida, Espinoza, Vásquez, Galleguillos H. Vásquez, Pardo, Córdova, Vivanco, Legarreta, Velásquez, Ibarra, Soto, Jeréz, Sanhueza, Sklaffos, Martell, Courbis, Baeza, Escobar, Gutiérrez, Urzúa y Miqueles.

## ATLETISMO

# EL TORNEO DE HOY EN LOS CAMPOS DE SPORTS DE ÑUÑOA

Para la tarde de hoy está anunciado en los Campos de Sports de Ñuñoa, el campeonato organizado por la Asociación Atlética de Santiago, cuyo número principal lo constituye la carrera Plaza Argentina-Campos de Sports, en la que participarán destacados corredores de fondo.

El programa consta además de la prueba anotada más arriba, las siguientes: 100, 200 y 800 metros vallas. Lanzamiento de la bala y salto alto.

Para estas pruebas se han inscrito numerosos atletas, lo que augura a este torneo, que tendrá muchos atractivos.

# EL TRANSANDINO JUEGA HOY CON EL TALLERES DE YUNGAY

## EN LA CANCHA DEL SANTIAGO

Hoy dirimirán supremacías en la cancha del Santiago el primer equipo del Transandino F. C., de Los Andes, con el cuadro de igual categoría del Club Atlético Talleres de Yungay, en competencia por la copa Elba. Los conjuntos que actuarán son los siguientes:

**TRANSANDINO:**
Zelaya
Rodríguez, Silva
Rodríguez, Villarroel, Covarrubias
Gómez, Pulgar, D'Amico, Vergara, Carrasco
O
Calderón, Calderón, Contreras, Varas, Varas
Sarmiento, Vásquez, Manasé
Destéfanes, Jara
González
**TALLERES DE YUNGAY**

La delegación visitante arribará a esta capital por el expreso de las 11 A. M. para regresar a Los Andes en el tren de 8.30 P. M.

## FOOTBALL

# EN LA CANCHA DEL GOLD CROSS

Muy interesante promete ser la reunión que se efectuará hoy en la cancha del Gold Cross, con motivo de jugarse el 4.o match por el trofeo José Orlando Escobar. En efecto, los cuadros de honor de los clubs Morning Star y Chile de Melipilla harán su entrada al field a las 3.15 P. M. y bajo la dirección del árbitro señor Alfonso Silva, tomarán la siguiente colocación:

**Chile**
Velásquez
Carreño, España
E. Madrid, S. Araus (Cap.) Orellana
Salazar, Troncoso, Mondaca
Acevedo Hernández
O
Vera A. Cabrera
Vergara (cap.) Toro, Gonzáles
A. Gómez, Rojas, Aceval
García, Barba
Inda
**Morning Star**

A primera hora, a la 1 P. M., jugarán los terceros equipos infantiles de los clubs Wanderer y Morning Star, siendo dirigidos por el señor Fidel Cabrera.

A las 2 P. M., bajo las órdenes del árbitro señor Alfredo Vargas, actuarán los primeros cuadros de los clubs Gold Cross y Santiago National.

La comitiva del Chile, que llegará a las 11.30 A. M., será esperada por el Morning, para ser invitada en seguida al Restaurant (ex-San Martín), calle Morandé 620, donde se ha preparado un banquete, al que asistirá también el diputado deportista señor Cardenio González el cual obsequió un balón para el match de fondo,

**LIGA DE FOOTBALL DE SANTIAGO.** — En las partidas fijadas por esta dirigente para hoy, sobresalen las que se llevarán a efecto en la cancha ferroviaria.

A las 2 P. M. entrarán a dirimir supremacías los dos mejores conjuntos de la serie liviana, el Unión Condell 1 y el Sportivo Ecuador.

A continuación lo harán los primeros equipos del Carlos Walker Martínez y Star Valparaíso, quienes definirán el primer puesto por el Campeonato Apertura.

**CARIOCA V v. BRIGADA CENTRAL V.** — Hoy, en la cancha del Estadio Policial N.º 2, se llevarán a efecto estos matchs.

Los terceros y cuartos equipos jugarán a las 9.45 A. M. por on-

**RAAB RECOLETA v. INDEPENDENCIA JUVENIL.** — Hoy se llevará a efecto este match amistoso en la cancha Independencia N.o 1 a las 3 P. M.

El segundo equipo del Raab Recoleta jugará con el Galvarino II partida oficial por la Asociación Santiago, en la cancha San Ramón, Av. Valdivieso, a las 10 A. M.

## ATLETISMO

### Centro Atlético Los Viejos

A las 8.30 A. M. de hoy se reunirán los socios de este club en el Parque Cousiño, para practicar.

A las 12.30 P. M. habrá junta general en Victoria 1428.

### Club Pedestre Pietro Dorando

A las 11 A. M. de hoy, en Avenida Matta 1371, se reunirá la junta general de esta institución para tratar sobre la reincorporación del Club a la Dirigente local.

### Centro Cultural y Deportivo "La Unión"

Hoy a las 9.30 A. M. este Centro llevará a efecto un torneo interno en el Parque Cousiño, en conformidad al siguiente programa: 100, 200, 400 y 1,500 metros planos, salto largo, salto alto y bala.

### El torneo atlético de hoy del "Jorge Matte"

A las 8.30 A. M. se verificará en los Campos de Sports de Ñuñoa el torneo organizado por esta institución desarrollándose las siguientes pruebas: 50 metros; posta, 500 metros (5 x 100), lanzamiento del disco y salto largo con impulso.

## EQUITACION

# EL GRAN CONCURSO HIPICO DE HOY EN LA ESCUELA DE CABALLERIA

## SE INICIARA A LAS 9 A. M. EN EL PICADERO ESTOCOLMO

El National Sporting Club organiza para hoy un gran concurso hípico en que participarán oficiales, sub-oficiales y tropas de los regimientos montados de la guarnición, del Cuerpo de Carabineros y Policía y socios de los clubs de paperchase.

Las competencias se desarrollarán en el hermoso Picadero Stokolmo de la Escuela de Caballería, cuya pista se presentará con todos sus saltos recién construídos. Durante la tarde de anteayer los numerosos inscritos verificaron sus entrenamientos y pudieron cerciorarse del espléndido estado del terreno y de los obstáculos.

Prestigiarán el torneo el Ministro de la Guerra, altos jefes del Ejército, autoridades locales, miembros del Cuerpo Diplomático, de la banca y del comercio y distinguidas personalidades sociales.

El programa se desarrollará en el siguiente orden:

**PRIMERA PRUEBA, 9.30 A. M.**

Para conscriptos, soldados de Ejército, Policías y Carabineros, montando caballos fiscales del Cuerpo. Seis obstáculos; altura máxima: 1.20 metros. Primer premio: Copa Ernesto Riquelme; segundo premio, un busto donado por el señor L. Navarrete; tercer premio, un despertador, donado por el señor Farías.

Figuran 29 inscritos, representando a la 12.a Comisaría, 4.a Comisaría, Brigada Central, Regimiento Cazadores, Escuela de Caballería y Escuela Militar.

**SEGUNDA PRUEBA, 10.30 A. M.**

Para sub-oficiales de Ejército, Policías y Carabineros, montando cualquier clase de caballos, 6 obstáculos. Altura máxima 1.30 metros. Los sub-oficiales de la Escuela de Caballería, foso y tranqueros cinco centímetros más altos. Primer premio: Copa National Sporting Club y reloj pulsera donado por el Ministro de Guerra; segundo premio Cruz de Malta, del señor Nogales; tercer premio reloj de hall, de los señores Valenzuela y Agurto y cuarto premio, un juego de colleras, donado por el señor Moreno.

Intervendrán 54 jinetes.

**TERCERA PRUEBA, 2 P. M.**

Para alféreces de la Escuela Militar, aspirantes a oficiales de Ejército, Policías y Carabineros, montando caballos fiscales o particulares. 7 obstáculos. Alturo máxima 1.20 metros. Primer premio: Trofeo Escuela Militar; segundo premio, un busto, de los señores Torresanta y Aránguiz; tercer premio, una estatua, del señor Cáceres.

Harán acto de presencia 21 jinetes, en representación de la Escuela Policial, Regimiento Cazadores y Escuela Militar.

**Cuarta prueba, 3.15 P. M.**

Para socios de Clubs de Paperchase, montando caballos de propiedad de socios de clubs. Altura máxima, 1.30 metros. Caballos ganadores de premios en concursos hípicos, cinco centímetros más alto en el foso y en el tranquero, Primer premio, una silla de montar, del señor R. Caldera; segundo premio, un reloj, del señor Humberto Leone.

Se han hecho representar, el Club Sector Santiago, por los señores Roberto E. Mecks, y Carlos Meneses; el Clum Nacional, por los señores Ricardo Lemus, Arnaldo Denis y Luis Ramírez Arís; el Deutsche Sport Verein, por los señores Guillermo Schacht y Ersedin Sempel y el National Sporting, por el señor Luis Navarrete.

**Quinta prueba, 4 P. M.**

Para oficiales de Ejército, Policías y Carabineros, montando cualquier clase de caballos. Altura máxima, 1.35 metros, Los oficiales maestros de la Escuela de Caballería, diez centímetros más alto en el foso y en el tranquero y los alumnos, cinco centímetros. Primer premio, Copa Caupolicán, donada por el señor Raúl Barahona, y un sable, obsequio del Ministro de la Guerra; segundo premio, un jarrón de loza, de la firma Fratelli Castagnetto; tercer premio, reloj pulsera, del señor Desiderio Mella; cuarto premio, una huasca, donada por el señor Placier.

Hay inscritos 41 oficiales, entre ellos 12 de los más escogidos de la Escuela de Caballería. La competencia promete alcanzar especial relieve.

**CONCURRENCIA DE BANDAS**

Amenizarán la fiesta dos bandas militares, cedidas galantemente por las Comandancias.

**LAS LOCALIDADES**

A fin de darle mayor realce al concurso se han fijado precios populares. En efecto, éstos serán los siguientes: tribunas, $ 4; sillas, $ 2; entrada general, $ 1, y conscriptos, cincuenta centavos.

**LOCOMOCION**

El Club organizador ha obtenido de la Asociación de Autobuses un servicio especial de góndolas que partirán desde Vicuña Mackenna esquina de Diez de Julio, hasta las mismas puertas de la Escuela de Caballería.

CIGARRILLOS
MONTERREY
1.60
PRIMERA SELECCION HABANA

## CICLISMO

### Club Ciclista Arco Iris

Hoy se efectuará la carrera por camino que esta entusiasta institución tiene organizada en la carretera de Las Condes en competencia del trofeo Pedro Musset, y otros premios donados por algunos socios de este club.

El punto de partida será en el puente del canal de San Carlos subiendo por Providencia a las 8 A. M.

El regreso se hará por el mismo camino, debiendo los corredores llegar hasta el punto denominado Las Puertas de Las Condes, en donde se encontrará como juez el señor Pedro Musset, quien indicará a los corredores la ruta del regreso.

Varios jueces, que están encargados de controlar este torneo, estarán distribuídos a lo largo del camino con el objeto de observar cualquiera infracción a los reglamentos.

### El campeonato interno del U. Deportivo Español

Hoy efectuarán los ciclistas de la Unión Deportiva Española el campeonato interno por pista.

El vencedor de cada una de las seis primeras carreras se clasificará campeón en su respectiva categoría, y el que más puntos obtenga en la 7.ª carrera, se clasificará campeón del Club por el presente año. La partida a la carrera de infantiles se dará a las 2 P. M.

### En el Estadio Ferroviario de Valparaíso

**BRIGADA CENTRAL v. WANDERERS**

En la tarde de hoy se enfrentarán los primeros conjuntos de estos clubs, en el estadio ferroviario del vecino puerto.

De preliminar actuarán los elencos del Wanderer 1.º B. y Peñablanca, el primero campeón de la Liga Valparaíso en su serie y el segundo uno de los principales de la Liga de Limache.

Los cuadros del match de fondo se constituirán así, bajo la dirección del árbitro porteño señor Alberto Sabugo:

**Santiago Wanderers**
Vega,
Urrejola, Cárdenas,
Díaz, Bravo, Bustos,
Cartagena, El_leta, Calderón,
Fernández, Ojeda,
O
Moya, Olivares,
Carrasco, Contreras, Domínguez
Solá, Galleguillos, Ampuero,
Jerez, Valderrama,
Vera.
**Brigada Central**

La delegación local ha partido en el expreso de la mañana de hoy a Valparaíso a cargo del réferee de la Brigada, señor Armando Valderrama.

### Los encuentros amistosos de hoy

**Deportivo Rafael Franco v. Dell'Orto.** — A las 3.30 P. M., en la cancha del Huracán, calle O'Higgins esquina de Hornillas. De preliminar jugarán los segundos.

**Trovador Chileno v. Manuel Rodríguez.** — A las 2 P. M., en la cancha de Lo Vial. Actuarán los dos equipos.

**Deportivo Arauco v. Arenas.** —A las 3 P. M., en la cancha Salvador Izquierdo, Bilbao esquina de Antonio Varas, en disputa del trofeo Cotera y Torres.

**Everton v. Santos Dumont.**— A las 3.30 P. M., en la cancha de la Escuela de Medicina. De preliminar jugarán los segundos.

**Eleuterio Ramírez v. Caupolicán, de Yungay.** — A las 3 en la cancha de éste último.

**O'Higgins v. Deportivo 20 de Enero.** — A las 2 P. M., en la cancha del primero, los dos equipos superiores.

### CITACIONES

**Eleuterio Ramírez F. C.** —Junta general para hoy a las 10 A. M., en calle Rengo entre Luis Beltrán y J. M. Infante.

**Almirante Simpson F. C.**—Junta general para hoy a las 10.30 P. M. en Toesca 2031, casita 8.

**Britania F. C.** — Los socios se reunirán hoy a fin de asistir a la romería que efectuará a la tumba de su ex-presidente honorario señor don Luis Correa Ramírez, (Q. E. P. D., en el tercer aniversario de su muerte.

Punto de reunión, puerta principal del Cementerio General, a las 10.30 A. M.

## EXCURSIONISMO

### Cuerpo de Excursionistas "Santiago"

**FESTEJA HOY A SU TESORERA Srta. EMMA CONCHA**

En el movimiento pro cultura física de la mujer chilena, que va cada día en próspera marcha y que está basado preferentemente en la práctica de los deportes, ha cabido al Cuerpo Santiago el honor de ser el iniciador de esta cultura, en lo que se refiere al fomento del excursionismo.

Y de este movimiento femenil dentro del Cuerpo Santiago, ha sido el corazón y el nervio dirigente, la señorita Emma Concha, que es también durante mucho tiempo tesorera de la institución. En los dos aspectos de las funciones que desempeña la señorita Concha, se ha destacado siempre con relieves inconfundibles de entusiasmo y cariño por su colectividad, y ha batallado incansablemente porque la mujer se enrole en las instituciones deportivas, para así prepararse más fuertemente para la lucha por la vida que para la mujer es más sacrificada por no estar preparada eficiente y físicamente para ella.

De la práctica de los deportes y especialmente del excursionismo, que tan bien se hermana con el alma sensitiva de la mujer, es la señorita Concha una decidida cultora y propagandista, ya que ella ha comprendido los beneficios que reportan y que ella practica ya varios años.

Hoy el Cuerpo Santiago quiere rendirle en un acto cultural y social, un homenaje de agradecimiento y cariño, al mismo tiempo de admiración y estímulo, por los servicios prestados a la institución. En este acto se le hará entrega de varios obsequios que sus compañeros le han preparado para ella.

La reunión empezará a las 4 P. M. y está especialmente invitado el directorio honorario y las familias de los socios.

**CUERPO EXCURSIONISTA IGUALDAD Y TRABAJO.** — Hoy se llevará a efecto el lunch familiar con que este Cuerpo se inicia en sus actividades deportivas y sociales. El local designado para este acto es la Quinta del Club Social Yungay, frente al Tropezón.

Se ruega a las personas que tengan tarjetas para la venta, den cuenta hoy, antes de las 2 P. M.

El lunch será servido a las 4 P. M.

## LAWN-TENNIS

# EL OCTAVO CAMPEONATO DE FIESTAS PATRIAS

## LAS ELIMINATORIAS DE AYER Y EL FIXTURE DE HOY

Con todo entusiasmo se dió comienzo ayer al Campeonato organizado por el Club Olympia, de la Quinta Normal. Todos los inscritos concurrieron sin excepción, al llamado, lo que hace augurar un reñido desenlace en cada una de las ocho competencias que consulta el programa.

Damos a continuación el resultado de los partidos jugados en la tarde de ayer y las citaciones para hoy:

Bórquez ganó Herrera por 5-7, 6-2 y 6-2; Saengar a Achondo por 6-1, 5-7 y 7-5; Dinamarca a Honorato por 6-4, 9-7 y 6-0; Stutz a Tallman por 6-3, 6-4; Pinilla a Montt por 6-3, 3-6 y 9-7; Rendich a Calvo por 6-1, 7-5; Ortega a Cooper por 6-3, 6-3; Hammersley a Martínez por 6-2, 6-1; Ibáñez a Alamos por 0-6, 6-0 y 10-8; Troncoso a Muñoz por 9-7, 6-1; Valenzuela a Carreño por 6-0, 6-1; Ducher a Cabrera por 6-2, 6-2; Salas a Ibáñez por 6-4, 6-3.

En dobles: Ibáñez-Alamos ganaron a Huerta-Katz por 3-6, 6-1 y 6-0; Fuenzalida Hnos a Ortega Hnos. por 4-6, 6-3 y 6-3; Bórquez-Barros a Silva-Montt por 6-3, 6-3; Acevedo-M. Bórquez a Harmmersley-Kirsten por 6-2, 6-3; Alamos-Echegoyen a Monsalve-García por 6-3, 6-3.

**EN LA MAÑANA**

Quedan citados para hoy los siguientes jugadores a las horas que se indican:

8.30 A. M., Hernán Fuenzalida v. B. Abad; Achondo-Calvo v. Wettstein-Sctutz; Acevedo v. D. Matas Parrell v. Araus; Villar v. D. Ba

9.15 A. M., Conrads v. Page Parrell v. Araus; Villar v. D. Barros; Castro v. Matas; García Z. v. C. Abad.

10 A. M., Arrate v. Delk; Kirsten v. Muñecas; Zomosa v. Alcaíno v. Palma; Contrucci-Honorato v. Fenner-Acevedo; Llorella-Troncoso v. Acevedo N.-M. Bórquez.

10.45 A. M., Rendich v. E. Ortega; Hugo Fuenzalida v. J. Fuenzalida; A. Flores; Huerta v. Mujica; A. Flores con la señorita Victoria Pérez; García Z.-Martínez v Cabrera-Ibáñez; Abad-Muñecas v Alcaíno-Líbano.

3 P. M., Wetstein v. Azócar; Avilés v. Rodoni; M. Bórquez v. Ibáñez

**EN LA TARDE:**

3.45 P. M., Señorita Victoria Pérez-Contreras v. Srta. Laura Gumucio-R. de Amesti; Schu v. Lizana; Abad-Martínez v. Avilés-Muñoz.

## ESGRIMA

# EL TORNEO DE ESPADA Y SABLE

## SE REALIZARA DURANTE EL DIA DE HOY EN EL LOCAL DEL CENTRO DEMOCRATICO ITALIANO

Durante todo el día de hoy, se verificarán en los locales del Centro Democrático Italiano, las eliminatorias del Campeonato de Espada y Sable, con el fin de designar los competidores únicos que tendrán derecho a batirse con los campeones de Chile, en sus respectivas armas, el 20 de Setiembre, como un número del programa deportivo que el Audax Italiano desarrollará como homenaje al aniversario italiano. El éxito obtenido el Domingo pasado al efectuarse las eliminatorias de florete, ha puesto de manifiesto el gran entusiasmo que reina entre el público, por presenciar las alternativas de estas luchas, lo cual hace suponer que hoy los locales del Centro Democrático Italiano se harán estrechos para contener a los numerosos espectadores.

**LOS INSCRITOS**

Según las listas de los aficionados inscritos en Sable, corresponde actuar hoy, a los siguientes aficionados:

**Novicios:** Luis Eyzaguirre, Luis Jerez, Manuel Riceros, Mario Rebolledo, Alejandro Moya, Luis Dillens, Raúl Ripoll, Juan M. Leiva, Arturo Lira, Arturo García, Horacio Valenzuela, Botinelli, Horacio Arancibia, Jorge Rodríguez, Manuel Leiva, Pedro Opazo y Helmuth Farries.

**Perdedores:** Armando Romo, Luis Ramírez y Rosamel Alarcón.

**Ganadores:** Manuel 2.o Castro, Tomás Goyoaga, Aquiles Vergara Vicuña y Nino Brusadelli.

**Inscritos en Espada:** Pablo Corte, Aldo Orlandini, Stanley Gusdgeon, Arturo Arancibia Laso, Luis Morán y Héctor Mujica.

Todos estos inscritos entran en la serie de novicios y el ganador único de esta serie se batirá con el ex-campeón de Chile, señor Luis Abalos, el día 20 de Setiembre, en disputa del Campeonato de Santiago.

**EL LOCAL**

El local donde se verificarán estas pruebas ha sido cedido gentilmente por el directorio del Centro Democrático Italiano que ha sido arreglado artísticamente, presentando un buen golpe de vista, y ofreciendo toda clase de comodidades para los espectadores.

**LOS INVITADOS**

Han sido especialmente invitados a presenciar este torneo, distinguídas personalidades de nuestro mundo deportivo y miembros de la prensa.

**LAS LOCALIDADES**

El club organizador con el fin de dar facilidades a los aficionados a este deporte ha tomado el acuerdo de colocar las entradas generales, en la módica suma de dos pesos, y señoritas como de costumbre, entrada gratis.

## BASKET BALL

**GAT Y CHAVES II v. CUERPO SANTIAGO.**—En los cancha que el primero de los nombrados posee en Los Leones, se verificará hoy, a las 9 A. M., este amistoso, bajo la dirección del señor Montero.

"EL EXPLICADOR PRACTICO de los IMPUESTOS INTERNOS"

Por el Inspector de Impuestos Internos Don VICTOR BARROS LYNCH

INTERESANTE OBRA QUE CONTIENE CON SU INTERPRETACION OFICIAL, TODAS LAS LEYES TRIBUTARIAS VIGENTES, A SABER:

**RENTA, (las 6 categorías y los Impuestos Global Complementario y Adicional), Alcoholes, Licores, Vinos y Chichas, Cervezas, Tabacos, Cigarros y Cigarrillos; Timbres, Estampillas y Papel Sellado; Barajas; Fonógrafos, Pianolas, Pianos y Pianos Eléctricos; Específicos y Artículos de Tocador; Guías de Libre Tránsito de Ganado; Patentes Adicionales de Vehículos de Carga; Transacciones de Animales en general; Internación de Bencina y demás esencias para motores; Espectáculos Públicos e Hipódromos, y Herencias y Donaciones.**

Este libro, que será el verdadero guía práctico del contribuyente, y muy en especial de la Industria y del Comercio, ha merecido del DIRECTOR GENERAL DE IMPUESTOS INTERNOS, don ALFREDO RIOSECO, la siguiente opinión:

"Siempre ha preocupado a la Dirección General de Impuestos Internos, la necesidad que existe de difundir, en la forma más extensa posible, el conocimiento de las leyes tributarias, entre los millares de contribuyentes repartidos desde Tacna a Magallanes.

"En esta situación, su obra viene a satisfacer ese anhelo de la Dirección General de Impuestos Internos, pues, además de la importancia que tiene por el hecho de abarcar todas las leyes tributarias actualmente en vigor, las ha sintetizado usted, en forma clara, concisa y práctica, eliminando el tecnicismo, a fin de dejar al contribuyente sólo las normas elementales a que debe someterse para cumplir dichas disposiciones legales.

"La lectura de su obra me ha complacido ámpliamente y lo felicito muy de veras por el esfuerzo que constituye su labor.

"Puedo decir a usted, que su libro es el verdadero "EXPLICADOR PRACTICO DE LOS IMPUESTOS INTERNOS".

(Párrafos de la carta del señor Rioseco, enviada al autor de la obra e inserta en ella).

El Administrador de la Zona de Impuestos de Santiago, DON ALBERTO GOMEZ DEL FIERRO, autor del prólogo de "EL EXPLICADOR PRACTICO DE LOS IMPUESTOS INTERNOS", dice, entre otras cosas, lo siguiente:

"El Explicador Práctico de los Impuestos Internos", que entrega al público el señor VICTOR BARROS LYNCH, llena una verdadera necesidad y deberá ser el guía permanente para nuestros contribuyentes y para el gran número de funcionarios públicos que, directa o indirectamente tienen relación con las oficinas de los Impuestos Internos.

"En forma ordenada, se distribuyen las materias que comprende cada una de las leyes sobre contribuciones en vigor.

"Indica, con precisión y claridad, los gremios y las personas que tienen obligaciones dentro de cada una de esas leyes. Señala los distintos impuestos, su forma de liquidación y aplicación, la fecha en que deben ser cancelados y las oficinas en donde deben efectuarse los pagos.

"Explica, con ejemplos sencillos, cada uno de los casos que pueden presentárseles a los contribuyentes, definiéndolos y resolviéndolos en forma clara y precisa.

"En una palabra, "El Explicador Práctico de los Impuestos Internos", es una obra bastante completa y útil para todas las personas que, sinceramente, deseen instruirse o consultar con respecto a todas y cada una de las materias que en ella se desarrollan".

SALDRA A LUZ EN LA SEMANA QUE SE INICIA :: :: :: VALOR DEL EJEMPLAR $ 10.-

Se despacharán los pedidos de provincia que vengan acompañados de giros a razón de $ 11 por ejemplar, a la orden de:
EDITORES DE "EL EXPLICADOR PRACTICO DE LOS IMPUESTOS INTERNOS", SANTIAGO, CASILLA 1442

VINA POMAIRE
— DE —
Guillermo Barros Jara

OFRECE SUS VINOS EN CHUICOS Y EMBOTELLADOS A LOS SIGUIENTES PRECIOS:

Chuicos de 17 litros:

| | |
|---|---|
| Pinot Semillón | $ 17.00 |
| Blanco Semillón | $ 19.00 |

Damajuanas de 10 litros:

| | |
|---|---|
| Pinot | $ 10.00 |
| Blanco Semillón | $ 11.00 |

Damajuanas de 5 litros:

| | |
|---|---|
| Pinot | $ 6.00 |
| Blanco Semillón | $ 7.00 |

Embotellados:

| | |
|---|---|
| Pinot, Docena | $ 12.00 |
| Blanco Semillón | $ 14.40 |
| Pinot Especial | $ 21.60 |
| Blanco especial | $ 24.00 |

DISTRIBUIDORES

BURATOVIC Y Cía.—MONJITAS 867—TELEFONO 2321, CENTRAL
BURATOVIC Y Cía. — PUENTE 652 — TELEFONO 5068, CENTRAL

Agentes Generales
Sociedad Anónima Jahuel
Copiapó 752. — Teléfono 278, Matadero

HORRIBLE
ES UN DOLOR DE MUELAS O DE CABEZA, pero no desespere, tome las
OBLEAS SANARAN
que lo mismo le quita estas dolencias, que cualquier resfrío.
BASE: DIMETYL OXIQUIMEINA

# Hipódromo Chile

## LAS CARRERAS DE LA MAÑANA DE HOY. — APRECIACIONES Y PRONOSTICOS

Un programa interesante y novedoso es el confeccionado por el Hipódromo Chile para la reunión de la mañana de hoy, que consta de siete carreras y un steeplechase sin apuestas mútuas.

—Se abre la reunión con el premio Barón sobre 900 metros destinado para tres años no ganadores, en que por carreras corridas tienen las primeras opciones Villita, Vienesa y Marga y de los demás Parigot se vió muy ligero en el Club Hípico y Pachín corre una barbaridad en sus aprontes.

—Nosotros optaremos por lo conocido, Villita, que algún día deberá obtener su primer triunfo. Es nuestra favorita junto con Vienesa y Marga.

—De muy difícil pronóstico es el premio Boquete sobre 1,200 metros que ha reunido 20 inscritos entre los cuales no predomina la clase.

No haremos mayores comentarios para decir que nuestros favoritos son Vigésima 2.a, Mano Negra y El Buin en el orden indicado.

—República, que en tan buena forma viene de salir de perdedores y que ha progresado mucho en manos de Duque, cuenta con nuestras preferencias en los 1,200 metros del premio Budi.

Los más serios rivales de la hija de Julio César son Jest, que ha aprontado en forma sobresaliente, y Full, que con éstos lotes actúa siempre con lucimiento.

—Brava carrera es la 4.a, premio Bulnes, sobre 1,200 metros que ha reunido 17 inscripciones.

A nuestro juicio las primeras cotizaciones deben tenerlas Jubol, Achao, Rosca, Volupté y Papirusa y de ellos nos gusta Achao para el puesto de honor, pues llevará la monta de Alfonso Silva y se ha visto muy bueno. La defensa de los placées se la encomendamos a Rosca y Jubol.

—El 5.o lugar en el programa lo ocupa el premio Bucalemu, handicap sobre 1,200 metros en que nuestras preferencias están por Flingot, que carga un peso muy conveniente y que desde hace algún tiempo ha estado bueno, pero que no ha podido correr por las pistas anormales que le han tocado.

Los más serios rivales del hijo de Silver Lassie son Dulce y Kintamo, a los que señalamos para los placées.

—La 6.a carrera es un Steeplechase, donde por no haber apuestas mutuas no damos pronósticos.

—La carrera más interesante de la mañana es sin discusión alguna la 7.a, premio Bio Bio, sobre 1,900 metros.

Galloway, Descartado, Percala, Villapín, Mi Nena, Discutido y Obsequio II, que han estado corriendo honorablemente son las cartas más dignas de ser tomadas en consideración y de ellas optamos por Percala para el puesto de honor. La pupila de Sandoval viene de escoltar a Zancajo, carrera muy honorable y ahora vá en un tiro mayor, que conviene mucho a sus aptitudes.

Villapín, buen 3.o de Kelso y Minué en el clásico y Mi Nena, que finalizó 4.a en fuerte atropellada en esos 1,500 metros en que Zancajo dió cuenta de Percala y Descartado, son los rivales más terribles que lleva nuestra favorita y los señalamos para los placées.

—Se clausura la reunión con el premio Batuco sobre 1,200 metros en que no correrán Anémona y Petunia.

Nuestro favorito es Corfú, que hace tres reuniones fué buen 2.o de Discutido, que se ha visto en estado tan sobresaliente, como lo prueba el sugestivo triunfo alcanzado el Domingo pasado sobre Palestro y Oligarca.

Para escoltar al hijo de Ródano señalaremos a Itch y Zan.

### RESUMEN

1.a Carrera.—Villita, Vienesa y Marga.

2.a Carrera.—Vigésima 2.a, Mano Negra y El Buin.

3.a Carrera.—República, Jest y Full.

4.a Carrera.—Achao, Rosca y Jubol.

5.a Carrera.—Flingot, Dulce y Kintamo.

6.a Carrera.—No hay apuestas mutuas.

7.a Carrera.—Percala, Villapín y Mi Nena.

8.a Carrera.—Corfú, Itch y Zan.

HABANOS
SELECTOS XXXX
$80 $60
Yo Fumo
REINA VICTORIA

Agfa

Concurso Fotográfico MUNDIAL 1926

para todos los amigos de la Fotografía

Se reparten premios por un valor total de $ 110,000 m. c.

Las bases exactas solicítelas por intermedio de la Sección Fotográfica, de La Química Industrial "Bayer", Santiago, Casilla 1267

# EL REMATE DE AYER

Ante un numerosísimo público se efectuaron ayer en el Tattersall de don Arturo Calvo M. los remates de los productos nacidos en 1924 en los Haras Santa Isabel y La Capilla.

La venta del establecimiento Santa Isabel fué un éxito, siendo el mejor precio el de La Cigale, pagada en $ 37,000 por el señor Ernesto Bouquet.

He aquí los resultados de ambos remates:

### HARAS SANTA ISABEL

**Potrillos**

**Tutti Frutti**, alazán, nacido el 20 de Noviembre, por Salpicón y Damasca, adjudicado en $ 33,000 al señor H. Johnson G.

**Salpicado**, alazán nacido el 29 de Setiembre, por Salpicón y Fuga, adjudicado en $ 16,000 al señor D. Vial.

**Banquete**, alazán, nacido el 3 de Octubre, por Salpicón y Banca, adjudicado en $ 11,000 al señor Daniel J. Lyon.

**Salfate**, alazán, nacido el 6 de Octubre, por Salpicón y Brilla, adjudicado en $ 81.000 al Stud Santa Isabel.

**Sal si Puedes**, alazán, nacido el 24 de Agosto, por Salpicón y Aleta, adjudicado en $ 12,500 al señor Juan Cavieres.

**Potrancas**

**Apitiguada**, alazana nacida el 10 de Setiembre, por Salpicón y Pitimine, adjudicada en $ 12,000 al señor Florentino Rojas.

**Salpetra**, tordilla, nacida el 15 de Agosto, por Salpicón y Rock, adjudicada en $ 16,000 al señor Pedro Polanco.

**Salsilla**, colorada, nacida el 29 de Octubre, por Salpicón y Manisa, adjudicada en $ 9,500 al Stud San Andrés.

**Salsola**, alazana, nacida el 13 de Octubre, por Salpicón y Alefris, adjudicada en $ 11,000 al señor Ignacio Yáñez.

**La Cigale**, alazana, nacida el 11 de Octubre, por El Pícaro y Ja adjudicada en $ 37,000 al señor Ernesto Bouquet.

**Papa Frita**, mulata o tordilla, nacida el 19 de Octubre, por Pap tas y Eximia, adjudicada en 21,0 pesos al Stud Santa Isabel.

**Pipe d'Or** colorada, nacida el 1 de Setiembre, por Val d'Or y P percaste, adjudicada en $ 17,000 al Stud Santa Isabel.

**Salwin**, 2|4 sangre, colorada, nacida el 28 de Octubre, por Salpicón y Winnie, adjudicada en $ 8,200 al Stud Lircay.

### HARAS LA CAPILLA

**Potrillos**

**Veintitrés**, alazán, nacido el 14 de Setiembre, por Buñuelo y Nagoya, retirado de la venta en $ 10,000 por el señor Abraham Gatica.

**Veinticuatro**, alazán, nacido el 1 de Octubre, por Buñuelo y La Capilla, adjudicado en $ 12,500 al señor Luis A. Figueroa.

**Veinticinco**, colorado nacido el de Octubre, por Buñuelo y Cocotte, adjudicado en $ 800 al señor Ju Chamorro.

**Veintiséis**, alazán, nacido el 7 de Noviembre, por Buñuelo y Mira rria, adjudicado en $ 12,000 al Stud La Peña.

**Veintisiete**, alazán nacido el de Noviembre, por Buñuelo y venne, adjudicado en $ 10,500 al Stud Ossyris.

**Veintiocho**, colorado, nacido el de Setiembre, por Rigo y Mul adjudicado en $ 8,000 al Antofagasta Sporting Club.

**Treinta**, colorado, nacido el 21 de Setiembre, por Rigo y Cocote, adjudicado en $ 3,000 al señor Jorge Silva S.

**Treinta y Dos**, colorado, nacido el 5 de Noviembre, por Rigo y Buenaventura, adjudicado en $ 3,500 al señor Florentino Rojas.

**Potrancas**

**Trigésima Quinta**, colorada nacida el 25 de Octubre, por Buñuelo y Cesira, retirada de la venta en mil pesos por el señor Abraham Gatica.

**Trigésima Segunda**, alazana, nacida el 27 de Setiembre, por Buñuelo y Saint Massie, retirada de la venta en $ 8,600 por el señor Abraham Gatica.

Cómo deja de caerse el pelo con una fricción diaria de DANDERINA!

Danderina M. R., a base de ácido salicílico.

PALOS PARA BANDERAS

De todas dimensiones. Hasta metros de largo

"BARRACA LA REPUBLICA"

Domeyko 2354 — Teléfono Parque

## HIPODROMO CHILE — Domingo 12 de Setiembre de 1926

**PRIMERA CARRERA, A LAS 8.45 A. M.—Premio BARON.— Para 3 años, nacidos en Chile, no ganadores.— Peso: 58 kilos.—Descargo de un kilo por carrera perdida en el Hipódromo Chile.— Inscripción: $ 30.— Premio: $ 3,00 al 1.o—Distancia: 900 metros**

| PREPARADOR | DUEÑO | NOMBRE | PESO | EDAD | SANGRE | PADRE | MADRE | TRAJE DEL JINETE | JINETE... PROBABLE |
|---|---|---|---|---|---|---|---|---|---|
| D. Vial | S. R. Levy | 1 Parigot | 56 | 3 | F | Pibe | Pánfila | Morado, cruz y mangs verde | M. Pérez |
| P. Marchessini | La Broma | 2 Pilgrim | 56 | 3 | F | Ugolin | Peregrina | Azul lunares amarillos, g negra | H. Guajardo |
| J. Madrid | Dos de Octubre | 3 Pachin | 55 | 3 | F | Pibe | Dogaresse | Blanco, braz. y g. celeste | C. Sagredo |
| Art. Muñoz | Rubén Barros | 4 Platino | 55 | 3 | F | Stolypin | Brea | Negro y lacre por mitad | O. Sepúlveda |
| D. Sandoval | E. Bouquet | 5 El 19 | 54 | 3 | F | Buñuelo | Baratija | Blanco y azul en rued. g. col. | M. Núñez |
| S. Guerra | S. Guerra | 6 My Life | 54 | 3 | 7/8 | Alanés | Sfax | Rosado, cue. pu. y g. negra | O. Núñez |
| Federico Godoy | Ernesto Cristi | 7 Cuspide | 53 | 3 | F | Lechuguino | Alice II | Oro brazaletes verdes | No corre |
| P. J. Medina | H. Bellavista | 8 Lincanqueo | 53 | 3 | 63/64 | M. de Rical | Leffe Malguen | Amarillo y celst. por mitad | P. P. Quezada |
| L. Navarro | Tangolaya | 9 Meruca | 53 | 3 | F | Brasil | Winnie | Amarilla m. granate y verde | R. Ubilla |
| C. Quezada | Temporal | 10 Marga | 52 | 3 | 7/8 | Hasard | Dundrennan | Gris perla y verde en ruedas | L. A. Orellana |
| A. Guerra | S. Castillo | 11 Pabellón | 52 | 3 | 1/2 | Sea Blaze | Chilena | Azul y am. a c., m. am. g. azul | N. Oteiza |
| E. Ulloa | Basilea | 12 Turumba | 52 | 3 | F | Alum | Aurífera | Azul m. negras, g. lacre | M. Muñoz |
| F. Godoy | U. Verdugo | 13 Pues si si | 51 | 3 | 3/4 | Vici Versa | Santa Ana | Verde estrella y g. rosada | R. Olguín |
| V. Arriagada | V. Arriagada | 14 Astrónomo | 50 | 3 | F | Lord Saunter | Astra | Azul m. y g. blanca | L. A. Orellana |
| D. Yáñez | E. Subercaseau | 15 Vienesa | 50 | 3 | F | Olascoaga | Austria | Blanca presillas plata | R. Rice |
| F. Villa | F. Villa | 16 Villita | 43 | 3 | 119/128 | Danzig | Costanera | Amar., m. amar. y lac. list. g. am. | M. Rojas |

**SEGUNDA CARRERA, A LAS 9.45 A. M.—Premio BOQUETE.—Omnium handicap.— Inscripción: $ 20.— Premio: $ 2,000 al 1.o— Distancia: 1,200 metros.**

| PREPARADOR | DUEÑO | NOMBRE | PESO | EDAD | SANGRE | PADRE | MADRE | TRAJE DEL JINETE | JINETE... PROBABLE |
|---|---|---|---|---|---|---|---|---|---|
| I. López | E. Molina | 1 Job | 62 | 7 | F | Last Reason | Olita | Azulino, cruz y gorra perla | N. Oteiza |
| D. Yáñez | A. Vergara | 2 Milamores | 57 | 5 | F | Critic | Milia | Lacre, blanco y azul en ruedas | L. A. Zamora |
| J. F. Salinas | J. Jorquera | 3 Ispahan | 54 | 6 | F | Burlesco | Superiora | Bronce, solferino, bronce | L. A. Zúñiga |
| P. Rojas | Good Hope | 4 El Buin | 53 | 5 | F | Buñuelo | Alohuette II | Blanca alamares y m. azules | R. Sepúlveda |
| I. Espinoza | Partenope | 5 Old Chap | 52 | 4 | F | Olascoaga | Old Lady | Verde braz. blancos, gorra lacre | R. Ubilla |
| R. Ramírez | R. Ramírez | 6 Simplicissim | 51 | 4 | F | Olascoaga | Sencillez | Azul, puños lacre, g. negra | F. Fuentes |
| E. Emeres | E. Bravo | 7 Voltaire | 51 | 5 | F | Burgomaster | Bretaña | Café y lacre listado g. lacre | R. Piérola |
| R. Pastene | M. A. Benavent | 8 Antucuna | 50 | 5 | 111/128 | Panguilemu | Urfisa | Azul turquesa m. oro, g. blanca | J. Guajardo |
| F. Peralta | F. Peralta | 9 Mano Negra | 50 | 4 | F | L. Reason | Meridiana | Rosado braz. y g. verde | L. A. Orellana |
| J. Celpa | S. Andrés | 10 Otra Vez | 49 | 4 | 1/2 | Edecán | Sin antecedente | Blanco est. verde, g. blanca | Alf. Silva |
| L. Aravena | E. Hormazábal | 11 Zumbido | 49 | 6 | F | Scarron | Mancel | Naranja m. y g. violeta | M. Muñoz |
| P. Rojas | Arturo Huidob | 12 Fumada | 48 | 5 | F | Campanazo | Fille de Jole | Naranja y verde en ruedas | C. Santander |
| U. Duque | Urbión | 13 Rastra | 48 | 4 | F | Rozno | Bacha | Salmón m. v g. verde | A. Garay |
| C. Morris | R. Cuevas | 14 Vigésima II | 47 | 4 | F | Rigo | Descocada | Celeste cruz braz. y g. rosa | R. Sepúlveda |
| A. Guerra | F. Smith | 15 Anitra | 45 | 5 | F | Lechuguino | Bella-Nina | Blan., ver. y rojo en r. M. y g. roj | O. Sepúlveda |
| F. Godoy | M. Santapau | 16 Brial | 44 | 4 | F | Lechuguino | Huérfana | Verde estrella rosada, g. verde | J. Pinto |
| A. Luna | Royal Fox | 17 Cornetin | 44 | 6 | F | Mago | Costurera | Rojo, m. y g. morada | L. Guzmán |
| A. Allen | Argentino | 18 Vigésima | 42 | 4 | F | Rigo | Viña del Mar | Azul, granates, azul | M. Rojas |
| Av. Muñoz | Eberre | 19 Joroba | 40 | 4 | F | Old Boy | Quai d'Orsay | Blanco y azul list., g. azul | J. Carrasco |
| J. Rojas | A. del Pedreg | 20 Le Bouquet | 40 | 4 | F | Olascoaga | La Petite Fleu | Blanco y guinda por mitad g. v. | R. Ravello |

**TERCERA CARRERA, A LAS 9.45 A. M.— Premio BUDI.— Omnium handicap.— Inscripción: $ 20.— Premio: $ 2,000 al 1.o— Distancia 1,200 metros.**

| PREPARADOR | DUEÑO | NOMBRE | PESO | EDAD | SANGRE | PADRE | MADRE | TRAJE DEL JINETE | JINETE... PROBABLE |
|---|---|---|---|---|---|---|---|---|---|
| D. Yáñez | D. Yáñez | 1 Cipango | 58 | 6 | F | Londres | Estepa | Azul, mangas y gorra blanca | L. A. Zamora |
| R. Ramírez | S. Leiva | 2 Jest | 56 | 3 | F | Alum | Royal Red | Blanco cruz roja, g. granate | C. Sagredo |
| Fco. Godoy | U. Verdugo | 3 Full | 55 | 6 | A | Falaris | Bonitilla | Verde estrella rosada, g. rosada | F. Fuentes |
| J. F. Salinas | L. A. Cortez | 4 Castellano | 54 | 6 | 7/8 | Longchamps | Ausonia | Oro, verde manz., gorra negra | L. A. Zúñiga |
| J. Ramírez | La Turbina | 5 Bellísima | 53 | 4 | A | Burlesco | Bonitilla | Blanca banda ploma, g. morada | N. Ramírez |
| U. Duque | S. Hoffman | 6 República | 52 | 4 | F | Julio César | Rosquilla | Celeste y blanco | L. Torrealba |
| O. Lazcano | Longchamps | 7 Tritón | 53 | 5 | 3/4 | Londres | Tronera | Blanca y lacre en ruedas | L. A. Orellana |
| A. Huerta | A. Huerta | 8 Grenoble | 51 | 6 | F | Comisario | Lula | Negra faja y gorra cereza | F. Fuentes |
| D. Fuentes | R. Pizarro | 9 Melibea | 50 | 4 | F | L. Reason | Oroya | Oro y verde listado | Alf. Silva |
| D. Galaz | D. Galaz | 10 Por Merced | 50 | 4 | F | Posseur | Merced | Amarillo cuello y gorra lacres | L. Fuentes |
| F. Rojas | V. Ugarte | 11 Bacton Lad | 49 | 4 | F | Billy Boy | Bacrina | Oro, lacres, negra | A. Aránguiz |
| I. Espinoza | Glacé | 12 Luxor | 49 | 4 | F | Altanero | Cherry Ripe | Oro cruz y gorra lacre | J. Guajardo |
| M. Maldonado | Diana | 13 Idria | 48 | 5 | 1/2 | Good Fellow | Chilena | Azul, rosadas, oro | M. Rojas |
| A. Luna | Vespieres | 14 Zumacal | 48 | 5 | F | Olascoaga | Athis | Azul y oro en rued. g. negra | L. Guzmán |
| I. López | E. Molina | 15 Lacre | 46 | 5 | F | Last Reason | Captivante | Azulino cruz. perla, m. az. g. p. | J. Pinto |
| M. Jara | Meyerling | 16 Calabazo | 44 | 4 | 1/2 | Bishop | Chilena | Verde m. café an. rosados g. mor. | R. Olguín |
| P. Bagú | F. Castro | 17 Bellatrixe | 43 | 4 | F | Gen. Stoessel | Orchata | Gris perla y negro a cuadros | R. Sepúlveda |
| P. Rojas | Good Hope | 18 Pragüilla | 42 | 5 | 1/2 | Comisario II | Chilena | Blanca alam. azules, azules, bl. | R. Ravello |

**CUARTA CARRERA, A LAS 10.15 A. M.— Premio BULNES.— Omnium handicap.— Inscripción: $ 20.— Premio: $ 2,000 al 1.o— Distancia 1,200 metros.**

| PREPARADOR | DUEÑO | NOMBRE | PESO | EDAD | SANGRE | PADRE | MADRE | TRAJE DEL JINETE | JINETE... PROBABLE |
|---|---|---|---|---|---|---|---|---|---|
| A. Muñoz | L. A. Gonzále | 1 Dominó | 59 | 5 | F | Mustafá | Dimity | Oro y negro en rued., gorra negra | F. Fuentes |
| J. Campos | B. Martínez | 2 Carraca | 58 | 5 | F | Constant | Realidad | Rojo mang. verde y rojo, g. roja | L. A. Zamora |
| J. Ramírez | Lantenac | 3 La Triste | 57 | 4 | F | Osboch | Vidalita | Gris perla an. y g. verde | J. Vergara |
| P. Bagú | A. Gatica | 4 Décima IV | 56 | 4 | F | Buñuelo | Fleur de Cactu | Blanca braz. negros, g. blanca | S. Villanueva |
| J. A. Castro | J. Borda | 5 Jubol | 56 | 4 | F | Altanero | Vinay | Naranj. y celest. en rued. g. nar. | C. Pombet |
| A. Rodríguez C | Trianón | 6 Yacaré | 53 | 6 | F | Olascoaga | Donna | Violeta lisatdo, gris perla | H. Guajardo |
| D. Yáñez | A. del Pedrega | 7 Achao | 52 | 4 | F | Panguilemu | Monna Vana | Blanca y guinda por mit. g. verde | Alf. Silva |
| Alej. Zúñiga | O. Tagle M. | 8 Peloponeso | 51 | 6 | F | Pibe | Chicana | Esmeralda, m. y g. granate | G. Lira |
| Alf. González | M. Golcovitch | 9 Inmortal | 50 | 4 | F | Alum | Royal Red | Negro, g. café | M. Pérez |
| Ig. Yáñez | Ig. Yáñez | 10 Flor de Amor | 49 | 3 | F | Antaño | Fleur d'Amour | Rosado y celeste listado | L. Torrealba |
| J. B. Castro | H. Valdés | 11 Gran Jaime | 49 | 3 | F | Marcosol | Viviana | Azulino braz. y g. acero | C. Guerra |
| P. Marchessini | Alexmalva | 12 Papirusa | 48 | 5 | F | Sumbar | Souci | Lila y negro listado | J. Guajardo |
| L. G. Gómez | Tunjche | 13 Por Fin | 47 | 5 | F | Mago | Flor de Té | Blanco y azul a cu., g. azul | R. Olguín |
| R. Amaro | Ecuador | 14 Rosca | 47 | 3 | 3/4 | Easy | Garance | Blanca y negra listado, g. blanca | M. Rojas |
| A. Allen | Condal | 15 Alessandrina | 44 | 6 | A | Sea Blaze | Alnzara | Oro y lacre listado | J. Pinto |
| L. Aravena | Gustavo Kaswe | 16 Volupté | 44 | 3 | F | Antaño | Valerciana | Verde jade, alam., c. braz. y g. p. | M. Muñoz |
| A. Zúñiga | A. B. C. | 17 Morza | 43 | 4 | F | Gen. Stoessel | Amneris | Colorada, negras, negra | R. Ravello |

**QUINTA CARRERA, A LAS 10.45 A. M.— Premio BUCALEMU.— Omnium handicap.— Inscripción: $ 20.— Premio: $ 2,000 al 1.o — Distancia 1,200 metros**

| PREPARADOR | DUEÑO | NOMBRE | PESO | EDAD | SANGRE | PADRE | MADRE | TRAJE DEL JINETE | JINETE... PROBABLE |
|---|---|---|---|---|---|---|---|---|---|
| R. Cárdenas | Amsterdam | 1 Pachinero | 54 | 3 | F | El Tango | Farándula | Naranja, lunares y g. negra | J. Guajardo |
| S. Rojas | E. Araya | 2 Gonesse | 54 | 4 | F | Olascoaga | Gonina | Lila lunares lacres | M. Rojas |
| I. Villa | Olvido | 3 Ellita | 53 | 6 | F | Last Reason | Coqueta IV | Frutilla gorra morada | R. Ubilla |
| F. Peralta | Temuco | 4 Flingot | 53 | 4 | F | Le Rapel | Silver Lassie | Azul cruz oro y g. azul | Alf. Silva |
| S. Guerra | S. Guerra | 5 L. George | 53 | 5 | F | Rolando | Divisa | Rosada c. neg. m. ros. p. neg. g. n | O. Núñez |
| A. Luna | El Milagro | 6 Regalada | 53 | 6 | F | Last Reason | Elza | Salmón lun. negros, g. blanca | L. Guzmán |
| C. Lacalle | Dufour | 7 Bat | 52 | 5 | F | Gen. Sotessel | Olesa | Verde, luna y estrella blanca | C. Guerra |
| J. Ramírez | Titán | 8 Croacia | 52 | 3 | F | Marte | Túnica | Verde, g. café | T. no corre |
| E. Ulloa | Lungarno | 9 Latria | 52 | 5 | F | Last Reason | La Nonita | Gris perla, lunares y g. rojo | M. Muñoz |
| D. Galaz | D. Galaz | 10 El Godo | 51 | 6 | F | Burlesco | Celeste | Amarillo braz. y g. oro | L. Fuentes |
| J. J. Munita | Almendro | 11 Dulce | 50 | 4 | F | Alanés | Swett Lassie | Negra faja, mang. y g. oro | C. Santander |
| D. Yáñez | D. Yáñez | 12 Ka-Na-Ka | 50 | 4 | F | Critic | Milia | Azul marino, blancas, blanca | No corre |
| A. Castro | J. Borda | 13 Kintamo | 50 | 6 | F | Altanero II | Celsa | Celeste y naranja en ruedas | C. Sagredo |
| R. Pastene | M. A. Benavent | 14 Itay Tué | 49 | 5 | F | Panguilemu | Farola | Azul turquesa oro g. blanca | V. Fernández |
| Alf. González | Janus | 15 Italiana | 48 | 3 | 7/8 | Pillastre | Juguetona | Azul m. lacres, g. oro | L. Muñoz |
| L. Pinochet | L. Pinochet | 16 Matasiete | 45 | 4 | F | Bishop | Irish Moll | Negra, m. amarilla | J. Pinto |

**SEXTA CARRERA, A LAS 11.15 A. M.— Premio BIO-BIO.— Omnium handicap.— Inscripción: $ 40.— Premio: $ 4,000 al 1.o— Distancia 1,900 metros**

| PREPARADOR | DUEÑO | NOMBRE | PESO | EDAD | SANGRE | PADRE | MADRE | TRAJE DEL JINETE | JINETE... PROBABLE |
|---|---|---|---|---|---|---|---|---|---|
| M. Maldonado | Diana | 1 Humorist | 58 | 5 | F | Comisario | Regina | Azul, rosadas, oro | L. A. Zomora |
| G. de la Cerda | S. Polloni | 2 Malharia | 56 | 5 | F | Pibe | Delfa | Oro braz. y gorra negra | S. Villanueva |
| F. Peralta | Sin Duda | 3 Galloway | 54 | 5 | F | Alanés | Lady Symingto | Morado brazaletes y g. azul | C. Pombet |
| Gmo. de la Ce | Carmencita | 4 Descartado | 53 | 4 | F | Campanazo | Discreta | Rojo lun. blancos, g. rojo y bl. | Alf. Silva |
| D. Sandoval | D. Urrutia | 5 Percala | 53 | 6 | F | Pirapó | Shylass | Azul y blanco lslt. gorra lacre | P. Silva |
| A. Zúñiga | A. Zúñiga | 6 Villapín | 51 | 5 | F | Last Reason | Teresa | Café, mangas braz. y g. lacres | C. Guerra |
| E. Fuentes | Ebeache | 7 Mi Nena | 49 | 4 | F | Alum | Regina III | Verde alam. y gorra negra | L. González |
| A. Muñoz | Dufour | 8 Discutido | 48 | 5 | F | Eclair | La Victoire | Verde estr. y lunas plata | J. Pinto |
| Art. Muñoz | G. Silva | 9 Insecto | 46 | 5 | F | Good Fellow | Sabandija | Azul cruz blanco | O. Sepúlveda |
| E. Ulloa | Lungarno | 10 Verdot | 45 | 6 | F | Last Reason | Santonina | Perla lunas y gorra roja | M. Muñoz |
| E. Emeres | Beyond | 11 Obsequio | 44 | 5 | F | Estribor | Oblea | Azul braz. y gorra rosada | J. Carrasco |
| E. Michaels | Blanquillo | 12 La Vedette | 42 | 4 | F | Brasil II | Damson | Blanco, mang. bl. y neg. rued. g. l | M. Rojas |

**SETIMA CARRERA, A LAS 11.45 A. M.—Premio BATUCO.— Omnium handicap.— Inscripción: $ 20.— Premio: $ 2,000 al 1.o —Distancia: 1,200 metros**

| PREPARADOR | DUEÑO | NOMBRE | PESO | EDAD | SANGRE | PADRE | MADRE | TRAJE DEL JINETE | JINETE... PROBABLE |
|---|---|---|---|---|---|---|---|---|---|
| A. Rodríguez | Carlos Olivares | 1 Náufrago | 64 | 6 | F | Crescendo | Regencia | Solferino y verd. en r., m. y g. v. | L. A. Zamora |
| E. Emeres | Beyond | 2 Allenby | 56 | 5 | 7/8 | Hassard | Alada | Azul, braz. rosados, g. rosada | R. Piérola |
| J. F. Salinas | Elías Anad | 3 Itch | 53 | 5 | F | Old Boy | Baratura | Caf m. y b. list. m. c. y b. g. m. | C. Santander |
| P. P. Cancino | A. Vásquez | 4 Anémona | 52 | 6 | F | Sandridge | Philadelphia | Blanca f. solferina m. b. solf g b | No corre |
| P. Boncerío | Primavera | 5 Corfú | 52 | 3 | F | Ródano | Atica | Rosa m. y g. negra | M. Rojas |
| L. Navarro | Tangolaya | 6 Zan | 52 | 5 | F | Olascoaga | Lady Love | Amarilla, granates, verde | R. Ubilla |
| J. Donati | J. Donati | 7 Kayukeo | 51 | 6 | F | Last Reason | Best Girl | Rosado y negro en rueda | C. Sagredo |
| A. Castro | J. Borda | 8 Kasaba | 50 | 5 | F | Pitcher | Olesa | Nar. y cel. en ruedas, g. nar. | J. Guajardo |
| H. Pérez | Popeta | 9 B. Roja | 49 | 4 | F | Ben | Bonnet Rouge | Moradas, mangas y g. blanca | N. Ramírez |
| F. Villa | Olvido | 10 G. Prim | 49 | 5 | F | Buñuelo | Cesira | Frutilla, gorra morada | P. Silva |
| Art. Muñoz | R. Chaparro | 11 Petunia | 47 | 5 | 1/2 | Hassard | Chilena | Tango | No corre |
| L. Aravena | La Luna | 12 Güira | 46 | 6 | F | Comisario | Royal Red | Negra bot. oro, gorra lacre | M. Muñoz |

**PRONOSTICOS DE ALGUNOS DIARIOS Y REVISTAS PARA LA REUNION DE LA MAÑANA DE HOY EN EL HIPODROMO CHILE.**

| DIARIOS Y REVISTAS | 1.a Carrera | 2.a Carrera | 3.a Carrera | 4.a Carrera | 5.a Carrera | 6.a Carrera | 7.a Carrera | 8.a Carrera |
|---|---|---|---|---|---|---|---|---|
| "La Nación" | Villita<br>Vienesa<br>Marga | Vigésima 2.a<br>Mano Negra<br>El Buin | República<br>Jest<br>Full | Achao<br>Rosca<br>Jubol | Flingot<br>Dulce<br>Kintamo | No hay apuesta | Percala<br>Villapín<br>Mi Nena | Corfú<br>Itch<br>Zan |
| "Los Tiempos" | Vienesa<br>Villita<br>Marga | Vigésima 2.a<br>Mano Negra<br>El Buin | Jest<br>República<br>Full | Rosca<br>Achao<br>Jubol | Dulce<br>Flingot<br>Kintamo | No hay apuesta | Percala<br>Mi Nena<br>Villapín | Corfú<br>Itch<br>Zan |
| "La Huasca" | Villita<br>Vienesa<br>Marga | El Buin<br>Mano Negra<br>Simplisissimus | República<br>Full<br>Bellísima | Rosca<br>Jubol<br>Achao | Flingot<br>Regalada<br>Gonesse | No hay apuesta | Percala<br>Descartado<br>Mi Nena | Corfú<br>Náufrago<br>B. Roja |
| "El Brujo" | Villita<br>Parigot<br>Vienesa | Mano Negra V<br>Voltaire<br>El Buin | República<br>Bellísima<br>Full | Achao<br>Inmortal<br>Jubol | Kintamo<br>Flingot<br>Gonesse | No hay apuesta | Discutido<br>Descartado<br>Percala | Corfú<br>Náufrago<br>B. Roja |

COMPRE GONDOLAS "Federal Knight"

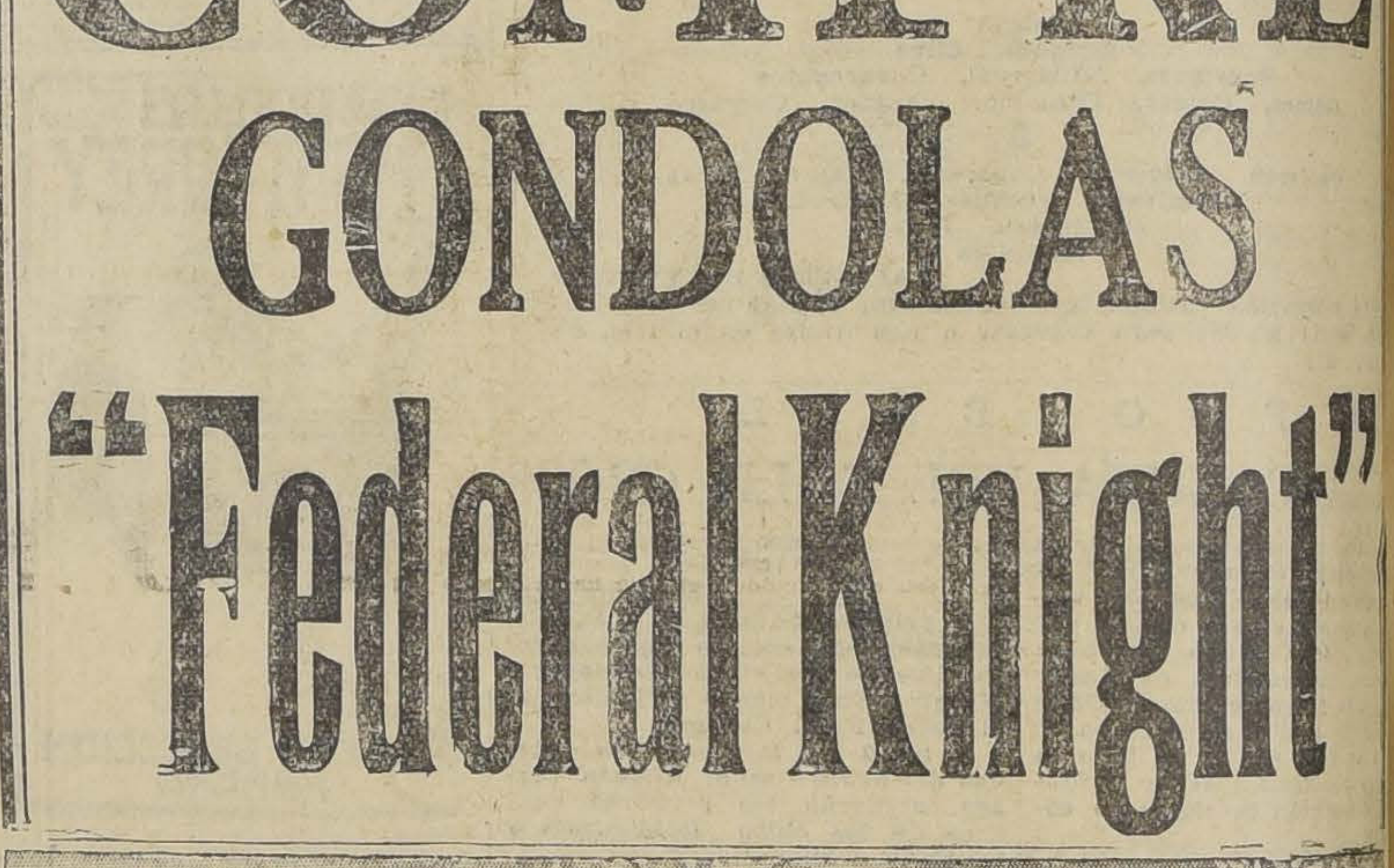

DE 24 ASIENTOS COMODOS

LA MAS ECONOMICA QUE CIRCULA EN SANTIAGO

40 % DE ECONOMIA

EN BENCINA Y ACEITE

Impóngase personalmente de su notable economía de combustible, gran potencia, velocidad, suavidad y resistencia

ENTREGA INMEDIATA DE CHASSIS

Damos facilidades de Pago

GRACE y Cía. (Chile) S. A.

HUERFANOS ESQ. MORANDE

# Caimacán, Condamné, Paparrabias, Poor Chap y Rondinella, definirán superioridades hoy en el «Clásico Argentina»

## RONDINELLA Y PAPARRABIAS FAVORITOS DE "LA NACION".— APRECIACIONES Y PRONOSTICOS.

## PROBABLES MONTAS Y COMPETIDORES. — ALGUNAS OPINIONES DE LA PRENSA

Las reuniones hípicas se siguen sucediendo en nuestro principal hipódromo, a cual de todas más interesantes. La de hoy en nada desmerece a las anteriores. Es interesantísima, llena de atractivos.

La cartilla hípica está compuesta de ochi pruebas, siendo la base de ellas el clásico "Argentina", sobre 1,800 metros y con una recompensa de 650 nacionales oro al ganador, equivale a decir, £ 650.

Cinco competidores han conservado su anotación, y en verdad que la presencia de Caimacán, Rondinella, Paparrabias, Condamné y Poor Chap dará ocasión a asistir a uno de los encuentros más interesantes de la temporada.

Caimacán se presentará a la pista con todo el prestigio de su anterior campaña.

Rondinella actuará con la más absoluta confianza [illegible] su caballeriza, que se acrecentó aún más, después de su holgado triunfo en el clásico "Carlos Campino".

Paparrabias es rival digno de los anteriores, después de los visibles progresos que ha experimentado.

Condamné, si bien no lleva la opción de los anteriores, sus aprontes le dan probabilidades de triunfo, lo mismo que al quinto rival, que es Poor Chap.

En nuestros pronósticos nos abstendremos de mencionar a Caimacán, pues hemos tenido referencias que el hijo de Moloch está un poco atrasado, aún cuando sabemos que en su caballeriza inspira fe.

Es así que nuestras preferencias están por Rondinella, cuyos trabajos la hacen destacarse como la carta obligada del cronista, máxime cuando se sabe que va bien a la distancia, asignándole el placé a Paparrabias, que al igual de la pensionista de Cavieres, ha venido de progreso en progreso.

---

La reunión se iniciará con una prueba de remate sobre 1,500 metros, de la que hasta el momento han desertado Artagnan y La Cloche.

Vemos bien colocados a Fuliero, Alnero, Facchino y Yokoska, y estimamos que entre ellos debe buscarse el ganador.

Teniendo antecedentes que Fullero se mantiene muy bien, y ha aprontado muy satisfactoriamente, lo preferimos para el primer puesto, recomendando para los placés a Facchino y Yokoska.

---

Para tres años no ganadores está reservada la segunda carrera siendo nueve los aspirantes a conseguir su primer triunfo.

Jellicoe, una vez más será favorito, pero en ésta oportunidad se nos ocurre que no habrá de defraudar a sus partidarios.

El hijo de Alum, ya en más de una ocasión, ha dado cuenta de los mismos enemigos que lleva hoy día, de manera que con un poco de buena suerte, debe ganar. Sufragamos por él para ganador.

Los enemigos más serios que le encontramos a nuestro favorito son Ordenador y Kiddow, a los que indicamos para el segundo y tercer puestos, respectivamente.

---

Viene a continuación el Premio Rosario, prueba condicional, sobre 1,800 metros, que ha quedado reducida a siete enemigos.

Cartilla deberá contar con las preferencias del público, y parece casi seguro que ahora la pupila de Polanco saldrá airosa, después de los consecutivos segundos puestos en sus últimas presentaciones. Ha caído muy bien por las condiciones de la carrera y lleva la buena monta de Luchito González. Es nuestra preferida, junto con El Catorce, nuestro candidato para el placé.

---

Ocupa el cuarto lugar en el programa el Premio Río de la Plata, sobre 1,500 metros, para tres años ganadores hasta de dos carreras.

Presente Decurión entre los inscritos, no hay que extenderse en mayores consideraciones para dar con el ganador, ya que la sola performance del hijo de Olascoaga al ser segundo de El Peral en la Polla, lo hace destacarse muy por encima sobre los enemigos que lleva, siendo de éstos Mockery el que más vale y al que reservamos el segundo lugar.

En seguida del clásico se disputará el premio Salta, handicap sobre 1,100 metros en el que se han inscrito nada más que 17 animales.

Hay para entretenerse para dar con el ganador! Lo más probable es que se resuelva por alguna sorpresa, pero nosotros, siguiendo a la cátedra, encontramos a Artagnan como el menos disparatado de los gustos. El hijo de Mustafá va bien colocado y ha trabajado en el Chile con mucha discreción. Estos antecedentes nos deciden a preferirlo para ganador. Placées Vagual, temible enemigo, y Palestro.

---

El handicap de fondo es otra de las pruebas indicadas del programa, pues Cinta Roja a estos kilos y con los enemigos que lleva, se nos ocurre que es difícil que pueda perder, máxime cuando muchos de ellos no están bien. Digno reaparece después de un largo descanso. Garete ha decaído, lo mismo que Indian Boy. Vaso de Oro es rival, pero no temible. Chevrolet y Ja Ja, no se toman en cuenta.

Con estos antecedentes, no titubeamos en hacer nuestra favorita a la defensora de los colores del Stud Burlesco, asignándole los placées a Vaso de Oro y Garete.

Finaliza la reunión con el premio Jujuy, handicap sobre 1,400 metros, y que se presenta muy apropiado para el desquite.

No se puede descartar a ninguno de los anotados, pues desde Anastasio, que carga el top-weight, hasta Curilafquén a 40 kilos, pueden ganar.

Es así que sin mayores comentarios resumiremos nuestro pronóstico en Macaulay para ganador y placées Oligarca y Curilafquén.

RESUMEN

1.ª carrera: Fullero, Facchino y Yokoska.

2.ª carrera: Jellicoe, Ordenador y Kiddow.

3.ª carrera: Cartilla y El Catorce.

4.ª carrera: Decurión y Mockery.

5.ª carrera: Rondinella y Paparrabias.

6.ª carrera: Artagnan, Vagual y Palestro.

7.ª carrera: Cinta Roja, Vaso de Oro y Garete.

8.ª carrera: Macaulay, Oligarca y Curilafquén.

Bridge
Lo mejor en su Precio 0.60

PIERROT
REGIA PRESENTACION
SUPREMA CALIDAD
14 CIGARRILLOS 30 CTVS

## CLUB HIPICO — Domingo 12 de Setiembre de 1926

1.a CARRERA. —A la 1.30 P. M. — Premio CORDOBA. — 1,400 me tros.— De Remate.— Para caballos nacidos en Chile que se rematen por $ 6,000 y no hayan ganado carreras de venta o remate. — Peso: 58 kilos. — Descargo de 3 kilos por cada $ 1,000 menos de avalúo.— Inscripción: $ 35. — Premio: $ 3,500 al 1.o.

| PREPARADOR | DUEÑO | NOMBRE | PESO | EDAD | SANGRE | PADRE | MADRE | TRAJE DEL JINETE | JINETE PROBABLE |
|---|---|---|---|---|---|---|---|---|---|
| D. Sandoval | E. Bouquet | 1 Yokoska. | 56 | 6 | F | Osboch | Lady Love | Az. y bl. en mitad, gorra lacre. | E. Rebolledo |
| C. Quezada | Botafogo | 2 Artagnan | 55 | 5 | F | Mustafá | Allegiance | Verde y blanc. list., gorra verde. | No corre |
| R. Ramírez | R. Ramírez | 3 Fullro | 55 | 5 | F | Altanero II | Franqueza | Azul, c. p. lacre, gorra negra. | R. Olguín |
| H. Michaels | "Kangaroo" | 4 Lady Ada. | 53 | 4 | F | Brazil | Batifolia | Rosado braz. y gorra blanca. | C. Durán |
| A. Luna | P. Buratovic | 5 Alnero. | 52 | 5 | F | Altanero II | Vain | Amarillo, morado y verde. | J. Guajardo |
| R. Cárdena | R. Cárdenas | 6 Altachín | 52 | 6 | A | Altanero | Chinchilla | Rosado, mangas y gorra blanca. | H. Guajardo |
| E. Rodríguez | "Puloyó" | 7 Fachino | 52 | 4 | F | Fío | Farabutti | Blanca, amarillos y gorra cereza. | S. Villanueva |
| J. Donati | J. Donati | 8 Lacierva | 52 | 7 | F | Marcosol | Queen Mary | Rosada y negro en ruedas. | M. Rojas |
| J. Cavieres | L. Nabat | 9 Le Nabab. | 52 | 4 | F | Altanero | Infantita | Amarillo, m. y gorra café. | P. Silva |
| A. Zúñiga | J. J. Munita | 10 Harding. | 49 | 5 | F | Comisario II | Puanchera | Naranja, brazaletes azules. | R. Rice |
| D. Galaz | L. A. Cortés | 11 Kandahar | 49 | 5 | F | Burlesco | Cómica | Oro, verde manzana, negra. | L. Torrealba |
| E. Rodríguez S | El Desvío | 12 Cocodette | 47 | 4 | F | St. Mead | Chablis | Blanca, gorra turquesa. | L. Aguilar |
| D. Yáñez | D. Yáñez | 13 La Cloche. | 44 | 4 | F | Brazil | E. Ferry | Azul, mangas y gorra blancas. | No corre |

2.a CARRERA. — A las 2 P. M. — Premio PALERMO. — 1,500 me tros.— Para 3 años nacidos en Chile, que no hayan ganado.— Peso: 56 kilos. — Inscripción: $ 45. — Premio: $ 4,5000 al 1.o.

| PREPARADOR | DUEÑO | NOMBRE | PESO | EDAD | SANGRE | PADRE | MADRE | TRAJE DEL JINETE | JINETE PROBABLE |
|---|---|---|---|---|---|---|---|---|---|
| A. Muñoz | Izana | 1 Izar Bat. | 56 | 3 | F | El Tango | Mala Noticia | Blanca est., verde, p. y g. lacre. | S. Villanueva |
| E. Fuentes | Ebeache | 2 Jellicoe. | 56 | 3 | F | Alum | Regina III | Verde obscuro, alam., y g. negra. | L. González |
| J. Ramírez | Justicia | 3 Khan. | 56 | 3 | F | Hors Pair | Bellcosa | Rosado banda morada. | J. Vergara |
| F. Galván | Limited | 4 Kiddow. | 56 | 3 | F | Hors Pair | Damsel | Gris perla, gorra negra. | A. Gutiérrez |
| P. Polanco | E. Anguita | 5 Ordenador. | 56 | 3 | F | Turín | Kupela | Azul marino, m. y g. solferina. | J. M. Baeza |
| I. Yáñez | I. Yáñez | 6 Trianon. | 56 | 3 | F | Burgomaster | Transsmute | Rosado y celeste listado | L. Fuentes |
| D. Vial | Chat Noir | 7 Circasiana. | 54 | 3 | F | Lechuguino | Bella Nina | Celeste, anillo y g. roja. | L. Torrealba |
| J. Vaccaro | R. Walker | 8 Lockerbie. | 54 | 3 | F | A. Sturdee | S. Lassie | Amarillo y g. negra. | P. Silva |
| F. Rojas | P. Marín | 9 Vigésima VII. | 54 | 3 | F | Buñuelo | S. Maissie | Violeta, m. y gorra negra | J. Calderón |

3.a CARRERA. — A las 2.30 P. M. — Premio ROSARIO. — 1,800 me tros.— Para 4 años y más que no hayan ganado más de $ 20,000.— Peso: 58 kilos. — Descargo de 5 kilos a los que no hayan ganado más de $ 15,000 y de 10 kilos a los que no hayan ganado más de $ 10,000. — Inscripción: $ 35. — Premio: $ 3,500 al 1.o.

| PREPARADOR | DUEÑO | NOMBRE | PESO | EDAD | SANGRE | PADRE | MADRE | TRAJE DEL JINETE | JINETE PROBABLE |
|---|---|---|---|---|---|---|---|---|---|
| J. Rodríguez | Burlesco | 1 Borelli. | 56 | 4 | F | A. Sturdee | Brújula | Lacre, alamares, oro. | S. Villanueva |
| E. Polanco | E. Polanco | 2 Cartilla. | 51 | 5 | F | Altanero II | Casquivana | Solferino. | L. González |
| D. Díaz | Alcázar | 3 Chichita. | 51 | 4 | F | Marcosol | Bilz | Acero alam., lacre, g. lacre. | V. Fernández |
| P. Bagú | A. Gatica | 4 El Catorce. | 48 | 4 | F | Buñuelo | Gatita | Blanco, braz. negros. | R. Sepúlveda |
| P. J. Medina | J. Tolosa | 5 El Quince. | 48 | 4 | F | Rigo | Buenaventura | Naranja, cuello y gorra verde. | P. Silva |
| A. Zúñiga | A. Zúñiga | 6 Pif | 48 | 5 | F | Pi[illegible] | Sato | Habano, braz. y gorra lacre. | J. Pinto |
| D. Galaz | D. Galaz | 7 Divorciada. | 46 | 4 | 7\|8 | El Tango | Martha | Amarilla, cuello y gorra lacre. | L. Torrealba |
| D. Fuentes | R. Pizarro | 8 Melibea. | 46 | 4 | F | [illegible] Reason | Oroya | Oro y verde listado. | No corre. |

4.a CARRERA. — A las 3 P. M. — Premio: RIO DE LA PLATA.—1,500 metros. — Para productos de 3 años ganadores hasta de dos carreras que no sean clásicas.— Peso: 53 kilos.— Recargo de 4 kilos a los ganadores de dos carreras — Inscripción: $ 40. — Premios $ 4,000 al 1.o

| PREPARADOR | DUEÑO | NOMBRE | PESO | EDAD | SANGRE | PADRE | MADRE | TRAJE DEL JINETE | JINETE PROBABLE |
|---|---|---|---|---|---|---|---|---|---|
| H. Michaels | Kangaroo | 1 Mockery. | 57 | 3 | 31\|32 | Altanero | Cybelle | Rosado brazalates y gorra blanc. | C. Durán |
| D. Vial | Los Primos | 2 Chanta. | 54 | 3 | F | J. César | Chingola | Rojo, faja braz. y cocarda oro | L. Torrealba |
| E. Rodríguez | El Amigo | 3 Decurión | 53 | 3 | F | Olascoaga | Decidedly | Ros. alam., cuello, puñ. y g. azul. | S. Villanueva |
| A. González | Janus | 4 Desaforado. | 53 | 3 | F | Pillastre | Turpinita | Azul m., lacres y g. oro. | No corre |
| P. Bagú | A. Gatica | 5 El Veinte. | 53 | 3 | F | Buñuelo | Haparanda | Blanco, brazaletes negros. | L. González |
| J. B. Castro | H. Valdés | 6 Gran Jaime. | 53 | 3 | F | Marcosol | Viviana | Azulino, braz. y gorra acero. | No corre |
| R. Díaz | C. Buratovic | 7 Galette. | 51 | 3 | F | Ugolín | Gala Day | Morado, amarillo y verd. listado. | E. Rebolledo |
| J. J. Munita | J. J. Munita | 8 Glenluce. | 51 | 3 | F | Alanés | S. Lassie | Naranja, brazaletes azules. | C. Santander |
| F. Galván | Limited | 9 V. en Popa. | 51 | 3 | F | Eclair | La Galera | Gris perla, g. negra. | A. Gutiérrez |

5.a CARRERA. — A las 3.30 P. M. — Premio: ARGENTINA. — 1,80 0 metros. — Para 3 años nacidos en la República Argentina, y ya ad[illegible]uiridos el día de la inscripción. — Peso: 56 kilos. — Recargo de 3 kilos al ganador del Premio Jockey Club Argentino. — Inscripción $ 200. — Ratificación: $ 200 el Lunes antes de la carrera. — Premios: $ 650 argentinos oro, donado por el Jockey Club de Bueno[illegible] Aires, al 1.o, el 65 o|o del valor de las entradas al 2.o y el 35 por ciento al 3.o.

| PREPARADOR | DUEÑO | NOMBRE | PESO | EDAD | SANGRE | PADRE | MADRE | TRAJE DEL JINETE | JINETE PROBABLE |
|---|---|---|---|---|---|---|---|---|---|
| F. Galván | Limited | 1 Caimacán. | 59 | 3 | F | Moloch | Cafeína | Gris perla, g. negra. | A. Gutiérrez |
| J. Rodríguez | Victory | 2 Condamné. | 56 | 3 | F | Courtisan | Carissima | Blanco, b. tricolor. | J. M. Baeza |
| D. Sandoval | E. Bouquet | 3 Paparrabias | 56 | 3 | F | Papanatas | Palomilla | Azul y blanco en r., gorra lacre. | E. Rebolledo |
| H. Pérez | T. Hurley | 4 Poor Chap. | 56 | 3 | F | The Panther | Pas Si Mal | Gris perla, gorra cereza. | M. Pérez |
| J. Cavieres | Nos | 5 Rondinella. | 54 | 3 | F | Moloch | R. D. Soir | Azulino. | P. Silva |

6.a CARRERA. — A las 4 P. M. — Premio SALTA. — 1,100 metros —Para ganadores entre $ 10,000 y 30,000 pesos. — Handicap. — In[illegible]cripción: $ 35. — Premio: 3,500 pesos al 1.o.

| PREPARADOR | DUEÑO | NOMBRE | PESO | EDAD | SANGRE | PADRE | MADRE | TRAJE DEL JINETE | JINETE PROBABLE |
|---|---|---|---|---|---|---|---|---|---|
| J. Chamorro | J. Chamorro | 1 Palestro. | 56 | 4 | F | Pasteur | Grisette | Rojo, alam., cuello, puños y g. o. | L. A. Zamora |
| E. Rodríguez | L. A. Castro | 2 Lírica. | 55 | 6 | F | Matador | Leonora | Negra, m. celestes, g. colorada. | L. Aguilar |
| P. Bagú | "Metrequil" | 3 Metrenquil. | 55 | 4 | F | Ben | Miss Chile | Plata, lunares y gorra verde. | R. Sepúlveda |
| C. Quezada | Botafogo | 4 Artagnan. | 54 | 5 | F | Mustafá | Allegiance | Verde y blanco en ruedas, g. bla. | R. Ubilla |
| C. Quezada | Botafogo | 5 Querella. | 50 | 5 | F | Brazil II | Quenelle | Verde y blanco listados, g. blanc. | No corre |
| H. Pérez | "Junquillar" | 6 Lanzafuego | 54 | 5 | F | Bishop | Chaterbox | Frutilla y gorra azul. | M. Pérez |
| R. Pastene | M. A. Benavente | 7 Vagual. | 54 | 5 | F | Pangullemu | La Moselle | Azul turquesa, m. oro, g. blanca. | J. Guajardo |
| V. Arriagada | E. de Caballería | 8 Kintrileo. | 53 | 6 | F | L. Reason | Chulita | Celeste y colorado, por mitad. | No corre |
| P. Polanco | Palermo | 9 Zapatilla. | 53 | 5 | F | Brazil | B. Berry | Amarillo, braz. y gorra solferina. | L. Gonzáles |
| C. A. Gómez | L. Fredes | 10 Tronador. | 52 | 6 | 1\|2 | Londres | Sin Antec. | Verde, m. blancas y gorra verde. | C. Guerra |
| P. Polanco | A. Kurte | 11 Jornalero. | 51 | 4 | F | Fío | Liviana II | Amarilla, anillos azules y g. am. | P. Silva |
| O. Lescano | Longchamps | 12 Alderney. | 50 | 5 | F | Alanés | Parterre | Blanco y lacre en r., g. granate. | R. Olguín |
| O. Lescano | Longchamps | 13 Mezquita. | 48 | 4 | F | L. Reason | Grosella | Blanco y lacre listado. | L. A. Orellana |
| P. P. Cancino | A. Vásquez | 14 Anémona. | 47 | 6 | F | Sandridge | Philadelphia | Blanca, f. solf., m. bl. solf., g. bl. | No corre |
| A. Luna | "El Milagro" | 15 Regalada. | 41 | 6 | F | L. Reason | Elza. | Salmón, lunares negros. | No corre |
| E. Polanco | E. Polanco | 16 Zambombo | 40 | 5 | F | Sumbar | Pelusa | Solferino. | L. Torrealba |
| D. Yáñez | D. Yáñez | 17 Zita. | 40 | 4 | F | Matador | Perforadora | Azul marino, blancas, blanco. | R. Rice |

7.a CARRERA. — A las 4.30 P. M.— Premio BUENOS AIRES.— 2,000 metros. — Para ganadores. — Handicap. — Inscripción: $ 45.— Premio: $ 4,500 al 1.o.

| PREPARADOR | DUEÑO | NOMBRE | PESO | EDAD | SANGRE | PADRE | MADRE | TRAJE DEL JINETE | JINETE PROBABLE |
|---|---|---|---|---|---|---|---|---|---|
| P. Polanco | El Peral | 1 Digno. | 58 | 5 | F | Campanazo | Damasca | Lacre braz., y gorra plomo. | J. M. Baeza |
| J. Rodríguez S. | Burlesco | 2 Cinta Roja. | 57 | 5 | F | Pipiolo | Adicta | Lacr. alamares, oro. gorra lacre. | S. Villanueva |
| J. B. Castro | Calibán | 3 Garete. | 51 | 5 | F | Matador | Fricka | Oro, gris, oro. | C. Guerra |
| P. Polanco | El Litre | 4 Indian Boy | 49 | 5 | F | Buñuelo | I. de Castro | Rosado, m. y gorra celeste. | P. Silva |
| E. Rodríguez | El Amigo | 5 Decurion. | 48 | 3 | F | Olascoaga | Decidedly | Rosado, alamares, cuello, p. y g. a. | No corre |
| F. Rojas | J. L. Prain | 6 V. de Oro. | 46 | 4 | F | Osboch | Verge d'Or. | Naranja, m. turquesas. | J. Guajardo |
| L. Benítez | "Lampa" | 7 Chevrolet. | 41 | 5 | F | Mustafá | M. Belle | Guinda seca. | R. Sepúlveda |
| D. Sandoval | M. Silva | 8 Ja-Já. | 40 | 5 | F | J. César | La Pampa | Lacre y negro, por mitad. | R. Rice |

8.a CARRERA. — A las 5 P. M. — Premio JUJUY. — 1,400 metros. —Para todo caballo que haya ganado 5,000 pesos o más.—Handica[illegible] —Inscripción: $ 35. — Premios: 3,500 pesos al 1.o

| PREPARADOR | DUEÑO | NOMBRE | PESO | EDAD | SANGRE | PADRE | MADRE | TRAJE DEL JINETE | JINETE PROBABLE |
|---|---|---|---|---|---|---|---|---|---|
| J. Celpa | San Andrés | 1 Anastasio. | 62 | 4 | F | Campanazo | Avanzana | Blanco, estrella verde. | E. Rebolledo |
| M. Reyes | E. Vargas S. | 2 Straggler | 54 | 5 | F | Stolypin | Intrinsic | Negro, cruz y gorra verde. | A. Gutiérrez |
| P. Polanco | Piloriana | 3 Buen Día. | 52 | 4 | F | L. Reason | Dorama | Blanco y oro en ruedas, g. az. | P. Silva |
| J. Méndez | San Luis | 4 Serenísima. | 48 | 5 | F | Calvito | Sapientia | Naranja, m. y g. blanca, neg. lis. | J. Guajardo |
| E. Rodríguez | R. Urzúa | 5 Macaulay. | 47 | 6 | F | Alanés | L. Symington | Rojo y amarillo listado. | R. Sepúlveda |
| P. Polanco | L. Silva T. | 6 Landrú. | 46 | 5 | F | L. Reason | Meridiana | Solferino, cruz blanca. | C. Guerra |
| L. A. Benítez | "Lampa" | 7 Oligarca. | 45 | 4 | F | El Pícaro | Oligarquía | Guinda seca. | L. Torrealba |
| C. Lacalle | Charmer | 8 Early Rose. | 41 | 4 | F | Campanazo | Estoica | Caqui, alamares, cuello, p. y g. a. | O. Lanzoni |
| D. Sandoval | V. Maturana | 9 Curilafquén | 40 | 5 | F | El Tango | Fine Rose | Turquesa, mangas y gorra lacre. | R. Rice |

PRONOSTICOS DE ALGUNOS DIARIOS Y REVISTAS PARA LA REUNION DE LA TARDE DE HOY EN EL CLUB HIPICO

| DIARIOS Y REVISTAS | 1.a Carrera | 2.a Carrera | 3.a Carrera | 4.a Carrera | 5.a Carrera | 6.a Carrera | 7.a Carrera | 8.a Carrera |
|---|---|---|---|---|---|---|---|---|
| "LA NACION" | Fullero<br>Facchino<br>Yokoska | Jellicoe<br>Ordenador<br>Kiddow | Cartilla<br>El Catorce | Decurión<br>Mockery | Rondinella<br>Paparrabias | Artagnan<br>Vagual<br>Palestro | Cinta Roja<br>Vaso de Oro<br>Garete | Macaulay<br>Oligarca<br>Curilafquen |
| "LOS TIEMPOS" | Facchino<br>Fullero<br>Yokoska | Ordenador<br>Jellicoe<br>Kiddow | Cartilla<br>Divorciada | Decurión<br>Mockery | Rondinella<br>Paparrabias | Vagual<br>Artagnan<br>Zita | Vaso de Oro<br>Cinta Roja<br>Garete | Macaulay<br>Oligarca<br>Buen Día |
| "LA HUASCA" | Yokoska<br>Facchino<br>Fullero | Ordenador<br>Jellicoe<br>Kiddow | Cartilla<br>Borelli | Decurión<br>El Veinte | Paparrabias<br>Rondinella | Artagnan<br>Lanzafuego<br>Metrenquil | Cinta Roja<br>Vaso de Oro<br>Garete | Macaulay<br>Buen Día<br>Straggler |
| "EL BRUJO" | Facchino<br>Yokoska<br>Fullero | Ordenador<br>Jellicoe<br>Circasiana | El Catorce<br>Cartilla<br>Borelli | Decurión<br>El Veinte<br>Chanta | Calmacán<br>Paparrabias | Lanzafuego<br>Vagual<br>Palestro | Vaso de Oro<br>Indian Boy | Oligarca<br>Straggler<br>Buen Día |

Kolynos
es Económico,
100 Limpiezas en
cada Tubo

ES una verdadera economía el uso de la Crema Dental Kolynos. Un centímetro en un cepillo seco es suficiente, porque Kolynos está preparado en una forma sumamente concentrada, sin agua ni ningún otro ingrediente inútil, agregado con el único objeto de aumentar su volúmen.

La Crema Dental Kolynos mantiene la dentadura limpia y sana. Debido a sus propiedades antisépticas, destruye millones de gérmenes que se alojan en la boca y se adhieren a los dientes.

Se vende en el tubo amarillo dentro de la caja amarilla. Busque el nombre de Kolynos.

631

CREMA DENTAL
KOLYNOS

Base: alcohol, carbonato de calcio, jabón, sacarina, ácido benzoico, aceite de menta, timol, aceite de Eucaliptus, glicerina. M. R.

HARINA LACTEADA
CORTES

El único alimento completo para su guagua, científicamente preparado y enteramente fresco en el comercio.
Distribuidores: Teatinos 254.

LAVOL

En un Minuto
se Acaba la Comezón

Lávese con Lavol, cuando su piel enferma le atormente por el escozor y la comezón—las primeras gotas calman y refrescan—desaparece la comezón—el ardor del eczema se corrige—el alivio es casi instantáneo. Al cabo de un minuto, sentirá Ud. la comodidad que no había experimentado en muchos meses, quizás años.

Lavol da nueva vida a la piel—hace desaparecer las úlceras, costras, erupciones, manchas, barros y rugosidades—permite que su piel adquiera de nuevo una superficie sana, limpia y tersa.

Lavol es la aplicación tópica ideal para las enfermedades de la piel y el cuero cabelludo. Penetra en los tejidos—da flexibilidad a la piel, sin dejar manchas ni olores desagradables.

Su mismo médico le recomendará Lavol, como lo han hecho diez mil médicos en los Estados Unidos. Ha curado casos de enfermedades de la piel que se consideraban incurables, y también le será de utilidad en su caso.

Introductores DAUBE Y CIA
(Acidum Salicylicum —Methylis Salicylas— Glycerinum—Phenol—Chloralum Hydratum)

Base: ácido salicílico, salicilato metilo, glicerina, fenol, clorahidrato.

ES UN
HECHO

completamente comprobado que la única Tintura que devuelve al cabello o bigote canosos el color natural de la juventud, en algunos minutos, sea en negro, castaño oscuro, castaño o castaño claro, es la

Tintura Instantánea

François

— DE

reputación mundial

SE VENDE EN TODAS LAS FARMACIAS

HOY

¡EXPECTACION

CALCETINES, nadie puede igualar el gran surtido a $ 2, 3, 4, 5, 6, 7, 8
LA CORBATINERA
Importadores en grande escala

14—S

HEXAL - RIEDEL

Las enfermedades de los RIÑONES son muy traicioneras; al principio apenas se nota el mal estado y de repente se agravan con sus consecuencias horriblemente dolorosas.

El conocido remedio HEXAL

HEXAL

J. D. RIEDEL A. G.
BERLIN

RIEDEL disuelve el ácido úrico en los RIÑONES y en la VEJIGA y evita la formación de arenilla.

No se descuide y consulte su médico.

Fórmula: Hexametilantetr del c. sulfo-salic.

FREJOLES

PARA SEMILLA
Y TRABAJADORES

Manteca, el más ligero para cosecharlo verde
Milagros
Bayos
Araucanos
Triguitos
Lentejas
Garbanzos, etc.

OFRECEN:

ROSSELOT Y CIA. LDA.

Bodega: Exposición N.o 1020. Teléfono Inglés N.o 350 Estación.
N|O

Nada cuesta visitar

LA CASA DE

PARIS MADAME CANESSA SANTIAGO

SAN MARTIN 71

MODAS EN SOMBREROS

Novedades constantemente.— Importación directa de modelos extranjeros.— Ultimas creaciones.

PRECIOS DE REALIZACION

Set—12

Geisha
¿Qué serán
Venus
Pronto las familias, lo sabrán

ELIXIR DE NOGUEIRA
Gran Depurativo de la Sangre
Empleado con éxito para combatir todas las molestias provenientes de la sangre impura
Miles de testimonios médicos y de curados
[illegible]
SE VENDE EN TODAS LAS DROGUERIAS BOTICAS.

A base de Caroba, guayaco y yoduro de potasio.

Representantes: Daube y Cía.— Valparaíso.

Arriésguese Ud. . . . y quedará contento

Conocerá algo bello, artístico y amoroso... y al terminar verá flamear la bandera del viril pueblo alemán.

Hansa Film.

Set—12

# Una niñita de 4 años fué arrojada de un tren en marcha

## FUE ENCONTRADA GRAVEMENTE HERIDA POR LOS ALREDEDORES DE COLINA

En la tarde de ayer se ha producido uno de esos hechos que revisten mucha gravedad y que están llamados a ser condenados severamente por la opinión pública.

En el tren de pasajeros que llega a esta capital a las 6.40 de la tarde viajaba una niñita de 4 años de edad, la que como es natural, iría a cargo de una persona.

Pues bien, según las primeras informaciones recogidas por la Sección de Seguridad y que le fueron suministradas por el jefe de la Estación Mapocho, esa niñita fué arrojada del carro por una de sus ventanillas.

El hecho habría ocurrido a la altura de Colina y algunos empleados de la Empresa la encontraron gravemente lesionada por esos sitios.

En el acto se dió aviso a esta capital y tan pronto como llegó el tren a Santiago se interrogó por este hecho a los pasajeros, pero nadie reclamó a la desgraciada pequeñuela.

Este silencio ha dado a entender que alguna persona interesada en hacer desaparecer a la pequeña criatura ha sido la que la arrojó por una de las ventanillas del carro.

Por el tren que llegó anoche a las 8.12 se trasladó a la criatura a Santiago desde donde fué trasladada a la Asistencia Pública para hacerle las primeras curaciones.

La pobre chica no ha sabido dar razón alguna de la tragedia de que estuvo a punto de ser víctima.

# LOS CACOS SAQUEARON UNA CASA

## EL HECHO OCURRIO EN LA AVENIDA DE LAS ENCINAS, DE LA COMUNA QUINTA NORMAL

En la comuna de Quinta Normal se ha efectuado un robo de consideración del que ha sido víctima el vecino de ese lugar, don Matías Sánchez, que tiene su domicilio en la Avenida de Las Encinas N.o 689.

Este caballero se dirigió antenoche de visita en compañía de su familia a casa de su señor suegro, ubicada en la Avenida Las Acacias N.o 4,800.

Allí permaneció por espacio de algunas horas.

Cuando estuvo de regreso se encontró con la sorpresa de notar que manos extrañas habían estado ya en el interior de su casa.

Una ligera inspección le bastó para comprender que había sido víctima de un robo de consideración, pues habían desaparecido varias joyas de su esposa, objetos de importancia, etc., todo lo que su dueño calcula por el momento en la suma de $ 2,500.

Los delincuentes habían estado al acecho y tan pronto como se convencieron que el dueño de casa con la familia se habían ausentado dieron el golpe con todo éxito.

¿Pero, quiénes son los ladrones?

Este es el misterio que hay que aclarar, porque ni los dueños de casa ni la policía de esa comuna calcula quiénes pueden ser los autores de esta audaz sustracción.

El señor Sánchez, después de notar la desaparición de esas especies se dirigió a la comandancia de la policía de esa comuna, donde dió todos los datos respecto del robo de que había sido víctima y de donde se puso el hecho en conocimiento del juez del crimen de turno señor Darrigrandi.

Se estima que los autores de este robo son los mismos delincuentes que desde hace algún tiempo hacen de las suyas en esa comuna.

## El crimen de la Avenida Ecuador

### FUE DECLARADO REO CARLOS SERRANO Y LOS DEMAS DETENIDOS SALIERON A LA CALLE

Hace algunos días se produjo un alevoso crimen en un conventillo de la Avenida Ecuador del que fué víctima Eduardo Pérez que encontró la muerte en la reyerta.

La policía detuvo en los momentos del crimen a numerosos individuos que se encontraban en ese sitio los que fueron puestos a disposición del juez y todos los cuales ingresaron a la cárcel.

Las investigaciones dejaron establecido que el culpable era Carlos Serrano, pero éste ha negado su participación en la muerte del desgraciado Pérez.

Sin embargo, el juez señor Soro Barriga que es el magistrado que instruye el sumario lo encargó reo por el delito de homicidio y puso en libertad a los demás detenidos, hermanos del culpable.

## La trágica muerte del chauffeur Cifuentes

### AYER FUE PUESTO EN LIBERTAD INCONDICIONAL EL CARRETELERO DETENIDO

De orden del juez sumariante salió en libertad incondicional el carretelero Humberto Fuenzalida que se encontraba detenido desde hace algunos días por la responsabilidad que pudiera afectarle en la muerte del chauffeur Faustino 2.o Cifuentes ocurrida en un accidente.

Como se recordará, el auto gobernado por Cifuentes chocó con la carretela de Fuenzalida, en la Avenida Subercaseaux esquina de Milán, con tan desgraciadas consecuencias que el primero recibió la muerte.

De las declaraciones dadas por el carretelero que fué detenido por guardianes de la 4.a comisaría se desprende que en el auto iban varias personas que huyeron en los momentos de la desgracia, dejando al chauffeur abandonado y moribundo.

Cuando llegó la policía se encontró con el chauffeur en gravísimo estado y quien dejaba de existir poco después.

Y como en la tramitación del proceso no aparecía culpabilidad alguna para el detenido, éste fué puesto en libertad incondicional.

## El incendio de la calle San Pablo N o 1987

### SE DECLARA REO AL COMERCIANTE DETENIDO QUE FUE EL AFECTADO CON EL SINIESTRO

En una de nuestras ediciones anteriores dimos amplios detalles acerca del incendio que se produjo en la calle de San Pablo y que redujo a cenizas una fábrica de harinas alimenticias, una sastrería y un depósito de vinos.

En la misma noche del siniestro se detuvo al dueño de la sastrería y del depósito de vinos, quien fué más tarde puesto en libertad incondicional por no haber méritos para su detención.

Después se detuvo a don Vicente Muñoz Fuentes, dueño de la fábrica de harinas alimenticias por la responsabilidad que le podía afectar en ese siniestro.

En la tarde de ayer fué declarado reo por el juez sumariante ingresando en consecuencia a la cárcel.

# Un cuantioso robo descubiert en los ferrocarriles

## LOS AGENTES DE LOS CARABINEROS SORPRENDEN A LOS CULPABLES Y RECUP MUCHOS MILES DE PESOS EN MERCADERIAS

La Sección de Investigaciones del Regimiento de Carabineros de los Ferrocarriles ha llevado a cabo una interesante pesquisa que le ha permitido descubrir un robo de consideración, como que suma muchos miles de pesos.

Según las primeras informaciones, se trataría de la sustracción de una gran cantidad de mercaderías en uno de los trenes de carga de la Empresa y que estaban destinados a una cooperativa relacionada con los ferroviarios.

El capitán señor Jara Prieto tan pronto como tuvo noticias de este hecho ordenó que inmediatamente los agentes de que dispone el servicio a su cargo hicieran las pesquisas a fin de descubrir a los autores del robo y recuperar las mercaderías.

Las investigaciones llevadas a cabo con toda prontitud y reserva permitieron establecer la veracidad del robo y sindicar como uno de los culpables a un ayudante de tren de carga, quien ya está en poder de esa sección de investigaciones.

También fueron aprehendidos por los mismos agentes varios otros individuos que se hallan mezclados en el robo que relatamos.

Se estima que las mercaderías que ya se ha logrado recuperar alcanzan a la suma de $ 10,000.

Como es natural, las inv ciones siguen con actividad de dar con los autores de bo para ponerlos a disposi la justicia y recupera la dad de las mercaderías El tren de carga afe este robo sería el que está go del conductor don Ram tínez.

Gran parte de esas merc comprenden artículos de otra clase de géneros.

En los primeros días de mana que se inicia serán los hechos en conocimi juez del crimen de turno individuos que se encuentr tenidos y a quienes se cons mezclados en este robo.

**Automóvil**

STUDEBAKER STANDARD SIX BERLINA, FLAMANTE,

**Véndese**

POR VIAJE DUEÑO

Estado 250, oficina N.o 1

# FUE UN ACCIDENTE DE MORTAL CONSECUENCIAS

## UNA GONDOLA MATO AL POBRE TRANSEUNTE EN DEL ESQUINA DE BORJA, EN LA TARDE DE AYER

En la tarde de ayer se produjo un lamentable accidente en Delicias esquina de Borja y que costó la vida a un pobre hombre.

Una de las góndolas que hace ese servicio fué la autora de la desgracia que ha causado en ese populoso barrio la más dolorosa impresión.

En el sitio indicado la góndola atropelló a un transeúnte con tan desgraciadas consecuencias que dejaba de existir poco después.

Cuando las primeras personas que se dieron cuenta del accidente corrieron en auxilio de la víctima, ya ésta no tenía remedio.

Debido a esta circuns los primeros momentos dente no se pudo establec era la víctima ni tampoc micilio.

Avisada la 11.a Comisaría ocurrido, inició inmediatam investigaciones para est quién era la víctima y có había producido el hecho se dará cuenta a la justi

También se dió aviso a la ción de Seguridad, la que sitio del suceso a uno de tectives para que se impus los antecedentes de la des

# VIDA OBRERA

## SE ORGANIZA LA UNION SINDICAL DE PANIFICADORES DE BUIN

El Viernes 10 se llevó a efecto en la ciudad de Buin una reunión de los obreros panificadores del departamento, con el fin de tomar acuerdos relativos a la organización de la Unión Sindical de Panificadores de esa localidad.

Después de usar de la palabra varios asambleístas se procedió a elegir el directorio de la nueva organización, el cual quedó compuesto en la siguiente forma:

Secretario general, Martín Pérez; secretario de actas, Juan González; tesorero, Bernabé Gutiérrez.

Se nombró también un comité de propaganda para hacer labor de organización en todo el departamento.

## A LOS TRABAJADORES DE LA INDUSTRIA DEL CUERO

Se nos ha pedido la siguiente publicación:

"El nuevo Comité pro-derogación de la ley 4054, está formado por las delegaciones de cada una de las fábricas de la industria del cuero.

Este Comité tendrá a su cargo la agitación que debe mantenerse en cada establecimiento y en el gremio en general.

No pretende este Comité formar otra institución que pudiera perturbar la necesaria unión de los trabajadores del ramo, sino que dedicarse de lleno, exclusivamente, al trabajo que tienda a cumplir los acuerdos tomados en la reunión a que fueron convocados los personales y que se refieren a la ley mencionada.

Además declaramos que mantendremos íntimas relaciones con los diversos organismos gremiales cuya acción coincida con la nuestra, convencidos que sólo una unión grande podrá proporcionarnos la fuerza que necesitamos para triunfar.

El régimen tributario de Chile, ha venido gravando año tras año el costo de los artículos más indispensables a la vida del proletariado. Es así como se ha producido de un desnivel entre el salario y el precio de la vida, provocando, lógicamente, movimientos que tiendan a mejorar la situación económica de la clase obrera.

Pero aún cuando los trabajadores no han dejado de luchar por su mejoramiento, sus esfuerzos se han visto burlados por la terquedad patronal, que aprovecha la situación de crisis y desocupación. Los desocupados que forman, por su número un verdadero ejército, alquilan sus brazos por cualquier precio, estableciendo de hecho una competencia con el obrero ocupado.

Como si este estado de cosas no fuera insostenible, el Gobierno pretende rebalsar la medida de paciencia proletaria aumentando la miseria de los hogares obreros nada menos que arrancándoles parte del escuálido salario y gravando también las industrias con un nuevo tributo, una nueva carga, que motivará el alza de las especies de consumo en forma desproporcionada como ocurre siempre.

¿Podemos seguir soportando este estado de cosas? ¿No debemos hacer comprender que están demás los policlínicos y los médicos, que de nada sirven estos elementos, cuando falta una vivienda higiénica a la familia obrera, cuando falta abrigo a sus cuerpos, cuando falta nutrición a sus estómagos? Ante estas faltas, la medicina será insuficiente.

Para formar la fuerza desciplinada que oriente las actividades colectivas, necesitamos organizarla en forma, debiendo procederse al nombramiento de delegados por Secciones y Comitées por personales.

¡Trabajadores del Cuero: manos a la obra! A luchar con decisión contra la ley 4054 hasta conseguir su derogación.

José Díaz V., Secretario General del Comité Industria del Cuero y anexos pro-derogación de la ley 4054."

## REUNIONES SOCIALES

**Comité Pro-adelanto Local San Eugenio y Mirador.**—Hoy, a las 3 de la tarde se reunirá este Comité en el local de costumbre.

**La Federación de Sastres** al gremio en general al comicio que se efectuará hoy, a las 4 P. M. en la estatua San Martín, pro-abolición de la ley 4054.

**Comité Pro agitación de Sacco y Vanzetti.**—Hoy, a las 9 1|2 de la mañana se efectuará un comicio en favor de estos dos obreros.

**Sociedad La Universal.**—Hoy, a las 10 A. M. se reunirá el directorio.

—El tesorero atiende durante las horas de sesión.

**Círculo de Jefes y Oficiales en Retiro de las Policías de Chile.**—El Directorio a sesión extraordinaria para el Martes, a las 6 P. M.

**Sindicato Industrial de Telefonistas de Chile.**—A sesión extraordinaria para hoy, a las 9 A. M.

**Unión Sindical de Peluqueros de Chile.**—Para hoy, a las 8 P. M., en Rosas 1049, a junta general.

**Centro Cristóbal Colón de la Unión Nacional.**—Para hoy están citados los socios a junta general extraordinaria, en el local social Coquimbo N.o 585.

La reunión se efectuará a las 10 A. M.

**Sociedad de Inválidos del 79 y Veteranos del Ejército y Armada.**—A junta general extraordinaria para hoy, a las 3 de la tarde.

**Unión Gremial de Elaboradores en Madera.**—A junta general ordinaria para hoy, a las 9 A. M.

**Federación Obrera de Chile (Sección Obreros Municipales).**—Junta general para el Lunes a las 8 P. M., en Martínez de Rozas esquina Bulnes.

**Federación O. Regional Chilena (Consejo Federal).**—A reunión ordinaria para hoy, a las 5 P. M., en el local de los Mueblistas.

**Asamblea Coordinadora del Elemento Anarquista (Castro 359).**—Para hoy, a las 3 1|2 P. M. a todos los anarquistas y simpatizantes a una importante reunión.

**Liga de Arrendatarios 14.o Sector Providencia.**—Hoy a reunión general a las 9 A. M., en calle Bilbao N.o 479.

**Consejo de Oficios Varios de Providencia.**—Hoy, a las 3 P. M., en Avenida Providencia esquina de Manuel Montt.

**Federación de Pintores y R. S. en Resistencia (Castro 359).**—A reunión general para hoy a las 10 A. M.

**Sociedad Bernardo O'Higgins Unión es Fuerza.**—Al directorio a sesión extraordinaria para hoy a las 10 A. M. en el nuevo local (San Francisco 748).

**Unión de Carroceros y Operarios en Garages.**—A reunión para hoy a las 10 P. M. a los carroceros en general.

**Sociedad Pintores Miguel Angel.**—Para hoy, a las 10 en punto A. M. a la comisión de contabilidad y a junta general extraordinaria de socios a la misma hora.

**Centro Gremial de Tapiceros.**—En este centro gremial tendrá lugar hoy a las 9 1|2 A. M. la concentración de todo el gremio.

**Asociación de Rodados a Tracción Animal.**—Este organismo llevará a efecto una concentración hoy a las 2 P. M., en el salón de los tranviarios, Bulnes esquina de Martínez de Rozas.

**Junta de Vecinos de la Población Lourdes.**—A reunión para hoy a las 2 1|2 P. M.

**Centro Cultural y Deportivo (Cursos Nocturnos de la Escuela Artes y Oficios.**—A reunión general para el Lunes, a las 7.30 P. M.

**Comité de Pobladores de Santa Rosa (La Legua).**—Los pobladores de estas dos poblaciones están citados para hoy a las 2 P. M. en el sitio de costumbre.

## Unión Gremial de Obreros y Empleados

El directorio pide a todos los organismos de trabajadores de esta ciudad, se sirvan concurrir a la manifestación que se efectuará al pie de la estatua San Martín hoy Domingo a las 4 1|2 de la tarde.

## Sociedad Mutua de Comerciantes

Hoy celebrará esta sociedad su 2.o aniversario social, con un banquete, en Morandé 620, a las 8 P. M., en vez de un pic-nic en una quinta.

**CHALET**

barrio acompañado, chico, para dos personas, hasta $ 65,000, compramos directamente propietario.

Datos por escrito:

SIO VELOZZI

Hotel France— Puente 530

## Unión Gremio de Lecheros

Tomó entre otros, los siguientes acuerdos:

Nombrar como delegados a los señores Carlos Ramírez y Olegario Alvarez, para que representen a la colectividad, ante el Comité de Alimentación Nacional, auspiciado por la Sociedad Gremio de Abasto.

**JUNTA PROVINCIAL DE LA F. O. DE CHILE.** — Esta Junta Provincial pide a los obreros pertenecientes a los Consejos Federales de la capital, se sirvan concurrir al comicio de hoy al pie de la estatua de San Martín, a protestar de la ley 4054.

## SOCIEDAD DE ARTESANOS UNION" y "UNION ANDRES BELL

Hoy a las 3 P. M. debe reunirse en junta general extraordinaria esta conocida institución a objeto de sellar en un acto solemne la fusión con la ex-Sociedad Unión Andrés Bello.

En esta asamblea se repartirán 140 diplomas a los nuevos asociados.

Se encarece la asistencia especialmente a los socios que pertenecieron a la "Andrés Bello".

Autorizada por el Directorio, la comisión de fiestas prepara especial para esta tarde y dos veladas, matinée y noche nor de los nuevos socios y milias.

—Se encuentra enfermo el director y presidente de sión de propaganda, señor Pérez. Se medicina en su to Domingo 1983, casita 11.

También continúa enfermo presidente de la Sociedad dor Gutiérrez.

## Comité Unido de Chauffeurs pro-paseo de los huerfanitos

Este Comité celebrará sesión hoy a las 10 de la mañana en Olivares N.º 143 (Soc. Manuel Montt).

## Junta Central de los Gremios del Rodado

Este cuerpo celebrará sesión mañana a las 9.30 P. M. en Martínez de Rozas esquina de Bulnes.

## Círculo de Enfermeras Santo Domingo

Desde el Lunes 6 ha empezado a funcionar el Policlínico y se atiende a la hora de costumbre.

## FIESTAS SOCIALES

**Sindicato Blanco de la Aguja.**—Llevará a efecto hoy Domingo a las 4 P. M. en la Casa del Pueblo, Salas 208, una fiesta en honor de las sindicalistas.

**En honor del artista obrero Carlos B. Pérez.** — El próximo Martes, efectuará el Centro Recreativo Nueva York, en su local de San Francisco 608, un beneficio en honor de este artista aficionado.

**Sociedad de Chauffeurs Manuel Montt.** — Como está anunciado, esta noche a las 9 1|2 P. M., se llevará a efecto un baile social en su local de la calle Olivares 1641.

**Sociedad Unión Dueños de Talleres de Calzado.** — Se postergan las reuniones hasta después de las fiestas patrias.

**Sociedad Socorros Mu taro.** — Matinée esta 4 1|2 P. M.

**Sociedad Unión de** —Hoy habrá una mati 8 P. M. y noche de 9 1 P. M., baile.

**Centro Recreativo** Hoy baile familiar de 4

**El 7.º acto cultural de Bogotá.** — Hoy a las en el teatro Rogelio Ug ble esquina de Lira), Bogotá realizará el 7.º tensión cultural de 19

—Mañana a las 9.30 llevará a efecto la funci ficio del ex-presidente nall.

**Sociedad Comerciantes cado Central.** — Hoy cabo en el salón de la so matinée.

**Centro Cultural** la (San Francisco esquina nida Matta.)—Hoy tres bailes.

**Centro Cultural** Sol de bre. (Ex-Sol de Mayo). da Matta esquina de San Hoy, tres bailes.

**Centro Artístico** Estu **greso.** — Andes 2246. ses instructivas de baile rán a las 10 A. M.

El baile social, que las 6 P. M.,

El almuerzo se efec Restaurant San Martín.

**Unión de los Tipógrafos tro Recreativo Artes** Gr Hoy habrá un baile fa

# AVISOS ECONOMICOS

## 1.—Avisos judiciales.

## 2.—Arboles, plantas y semillas. (Compra y venta)

**ALMACENES DE SEMILLAS, MO.** randé 717, recibieron inmenso surtido Petunias gigantes, verbenas, clarines Spencer, gloximias, bellis monstruosas, claveles americanos. Roygrass, trébol enano. Consulte precios 1—O.

**POROTOS ROCHA, SIETE SEMA.** nas choclos americanos, tempranos, arvejas importadas, completo surtido hortalizas, garantidas. Consulte precios. Almacenes de Semillas. Morandé 717. 1—O.

**CRIADERO "VATEL" — EN SU** depósito nueva remesa de naranjos, limoneros y limas desde 2 pesos. Esmeralda 869. 12-S

**NARANJOS GRANDES, FRUTALES,** realizo. Vicuña Mackenna 393. 14-S

**OLIVOS INJERTADOS, FRUTALES,** baratísimos. San Alfonso 616.

**ANTIGUO DEPOSITO SEMILLAS,** Mercado Central, entrada Puente. Llegaron porotos Rocha, Ray-grass, Law-grass, trébol enano, almácigos, pensamientos, etc. Rufino Arredondo.

**NARANJOS, LIMONEROS, PRECIO-** sos, realizo, cualquier precio. Delicias 1257.

## 3.—Automóviles, afines y accesorios. (Compra - venta y composturas)

**PUELMA Y CIA., LTDA., HUERFA** nos 819. Agentes autorizados Lincoln, Ford, Fordson. Respuesto Ford legítimos. Set-21

**REPUESTOS LEGITIMOS, DODGE** Brotkers, construídos con el material más costoso y resistente, el acero aleado al cromo y vanadio.

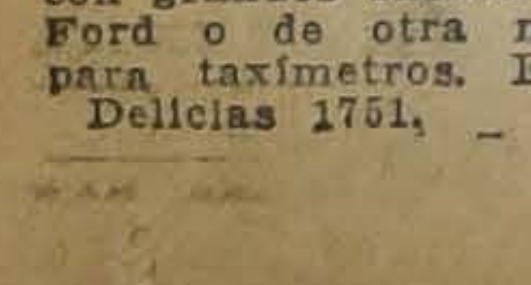

Besa y Cía Ltda. —Delicias 950

23-Set.

**A PERSONAS SERIAS VENDEMOS** con grandes facilidades, automóviles Ford o de otra marca, especiales para taxímetros. Escobar y Ebell. Delicias 1751. S-12

**BATERIAS** Noack para autos y radio. Reparaciones y cargas. Servicio barato y rápido. — Talleres Primus.

Morandé 637

23-Set.

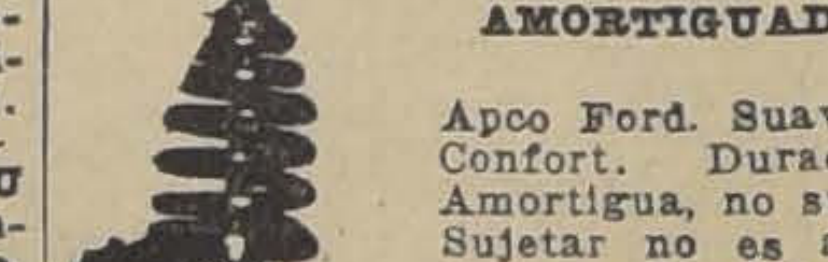

**PARACHOQUES PARA TODA CLA-** se de autos. Fabrica y coloca: Taller de Niquelaje: ROSAS 2020. 6-Oct.

**AMORTIGUADOR**

Apco Ford. Suavidad. Confort. Duración. Amortigua, no sujeta. Sujetar no es amortiguar.—René de Tezán M. Plaza Brasil. 8-Oct.

**HUDSON OCASION, VENDO. DIE-** ciocho 769. S—12

SEÑOR DUEÑO DE GONDOLA

NO SEA PEATON

DONDE ORREGO LE VENDEN

Neumáticos 30 x 5 a 330 pesos cada uno

ALAMEDA, esq. GALVEZ

**AUTOCAMION RECIBE CARGA,** — Hace contrato, escribir. Astroza. Independencia 2475. 12-S

**CARROCERIA GONDOLA FORD** vendo. Maipú 868. 12—S.

**GONDOLA FORD MODELO MUNI-** cipalidad vendo. Madrid 1111. 12-S

**GARAGE YUNGAY, HERRERA 790,** Se arriendan boxes para autos y góndolas desde 25. 12—S.

**TRES FORD TURISMO, UNA GON-** dola estructo, dos automóviles seis cilindros, uno cerrado, vendo regalado. Vicuña Mackenna 456. S-13

**SE VENDE UN AUTOMOVIL DOD-** ge en perfecto estado por la mitad de su valor. Tratar San Bernardo, O'Higgins 715. 13-S

**COMPRO CAMION, PERFECTO ES-** tado, buena marca, cinco toneladas o más. Compañía 1909. S—12

**VENDO CAMION DE CARGA, FORD** nuevo. Diez de Julio 452. S—12

**¿DESEA USTED COMPRAR UN AU-** to? pase por Morandé 350. Copérnico Fortin y Cía. 12-S.

**$ 120 DINAMOS Y MOTORES DE** partida Ford, inducidos $ 45, vendo. Matta 1135. S-12

**SE VENDE UNA CARROCERIA** Ford nueva. Martínez de Rozas 3040. 13—S.

**¿NECESITA USTED VENDER SU** auto? Llévelo a Morandé 350. Copernico Fortin y Cía. S-12

**CAMION DE CARGA FORD VEN-** dese ocasión. Chacabuco 559. 13—S

**VENDO BROCKWAY EN PERFEC-** to estado, 9,000 pesos. Tratar: Delicias 3951. S-12

**DODGE DOS ASIENTOS, MOTOR** garantido, perfecto estado, ruedas alambre, partida automática, etc., vendo de ocasión. Verlo y tratar: Delicias 3177. S-13

**FORD CERRADO CARROCERIA Y** motor muy buen estado, vendo. Cochrane 1821. 14-S

**VENDO MOTO DE OCASION. SAN** Pablo 2165. S—13

**VENDO CAMION DODGE DE CAR-** ga, para mil kilos, caja acero, con muchos repuestos, en perfecto estado. Verlo y tratar: San Diego 1946. S—14

**DODGE COUPE, ELEGANTE, FLA-** mante, vende por viaje. F., Correo 5.

**VENDO CAMION FORD, CARROCE-** ría especial para panadería, en perfecto estado. Ramírez 405. 13-S.

**RADIADORES, TAPABARROS SE** componen. Teatinos 791. S-14

**COMPRO AUTOCAMION CUATRO** toneladas, contado 5,000 pesos. ocasión. Moneda 2463.

**REPARACIONES COMPLETAS RA-** pidas, puntuales, económicas, de góndolas, soldaduras eléctricas rápidas económicas ejecuta taller Styles. Mapocho 3155.

**GONDOLA FORD, AUTOCAMION** 1 1|2 tonelada, en perfectas condiciones, vendo barato. Delicias 2474. S-13

**OCASION VENDO CAMION DOS** ruedas garantido. Thompson 3426. S-13

**CAMIONCITO STUDEBAKER, OCA** sión, vendo patente. Bartolomé Vivar 826.

**SE VENDE UN AUTO CAMION** toneladas, con poco uso, muy buena clase, por no poderlo atender su dueño. Referencias. Avenida Matta 1131 S—13

**NEUMATICOS, CAMARAS, COM-** posturas rápidas y garantidas, ejecuta, Merced 12, frente Forestal, llegar Plaza Italia. ES—13

## 4.—Animales. (Compra y venta)

**ESTABLOS: TORO HOLANDES FI-** no, hijo importado, recibe vacas para servirlas. Toesca N.o 2517. Establo Victoria. 12-S

**MULAS FLETERAS COMPRO, APA-** rejadas o no. Compañía 1909. 12—S

**VENDENSE PERROS POLICIALES** finos. También pareja de Doggos de Ulms. Luis Coo 102. Puente Alto. S—12

**VENDO VACA GORDA. CONDELL** 1050, próximo Santa Isabel. S-13

## 5.—Alhajas, joyas, monedas, etc. (Compra y venta)

**NOVIOS: ARGOLLAS DE ORO DE** 14 a 18 k. desde $ 30 par, ofrece la Relojería Sportman. San Diego 780. S-26

JOYERIA LA ROYAL ESTADO 56

ALO... No emromes, y tráeme l anillo tan bonito que admiramos ayer en

La Royal

18—Set.

**VENTA DE RELOJES** por correo. Pida catálogos. Relojería Omega. Ahumada 334.

**SIN COMPETENCIA. — ESTADO 30.** Relojes ancla 18 k., $ 145. Compromisos 18 k. $ 65 par de 10 gramos. Artículos para regalos. Pedidos de provincia contra reembolso. C. MOTTA, Estado 30. Oct—4

**OCASION: VENDO ANILLO BRI-** llantes, señora: Verlo: Romero 2989. 14-S

## 6. — Acciones y bonos. (Compra y venta)

**COMPRO CREDITOS DEL BAN-** co Popular en quiebra, pago 7 o|o al contado sobre su valor primitivo. Dirigirse a P. L. Casilla 1820. Correo Central. 13-S

## 7.—Aves y pájaros. (Compra y venta)

**GALLINAS LEGHORN FINAS PO-** niendo lote, catalanas realizo. Avenida Chile 579, esquina Recoleta.

**SE VENDE CANARIOS FLAUTAS** y holandeses y canarias. San Antonio 733. S-13

**HUEVOS FRESCOS, CIENTO, $ 26.**— Copiapó 1144. Teléfono 3904.

## 8.—Avisos varios.

FABRICA CHACABUCO 13

PRECIOS INCOMPETIBLES EN BAÑOS Y CALIFONTS

SASTRERIA RETAMALES PREMIO EXPOSICION 1916

**EL SOMBRERO** Rosenblitt es el Rey de los sombreros. — Fábrica Nacional de Gorras y Sombreros. **DELICIAS 263,** frente a **LIBERTAD. — NAHUM ROSENBLITT.** 25-Set.

**HAGO HORMAS PARA SOMBREROS** San Isidro 657. Casa 2. 11S

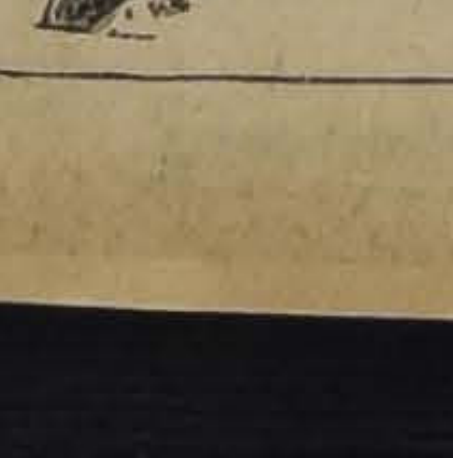

**CORTE ELEGANTE**, irreprochable, garantido.—**SAN ANTONIO 340.**

25-Set.

**BRUNSVIGA**

cerebro de acero, nuevos modelos.

**FOLSCH & Cía.** 1.o-Oct-

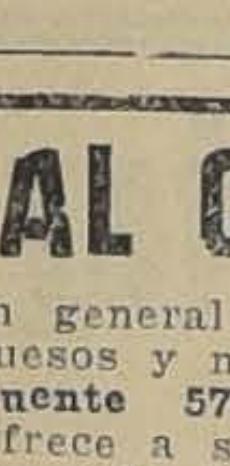

**CASA BERSANO**

DELICIAS 3247 PLAZA ARGENTINA

PROVISIONES

PROVEEDORES DE FAMILIAS

CUENTAS MENSUALES

St. 26

**AL COMERCIO**

en general el gran depósito de quesos y mantequilla EL TORO. **Puente 570, 21 de Mayo 879:** Ofrece a su distinguida clientela los más bajos precios por vender únicamente al contado.

Set—30

**SOLDADURAS AL OXIGENO EN** todo metal, ejecutamos. Chacabuco 13. O-7

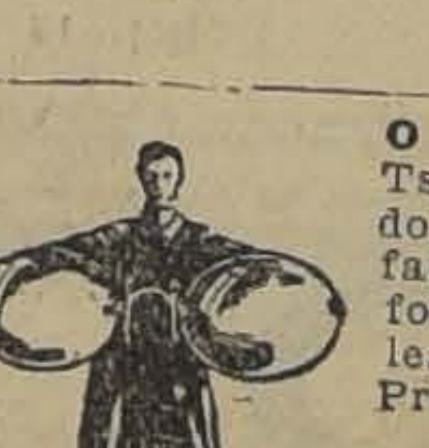

**GINGER ALE** Gross's. La mejor bebida refrescante a base de jenjibre de Jamaica.

Distribuidores: Claramunt, Juanet y Cía. BANDERA 520. Teléfono 4612.

6-Oct.

**OPTICA G.** Tschumi. — Estado, esquina Huérfanos: cristales bifocales. — Cristales Punktal Zeiss. Precios, moderados.

S-19

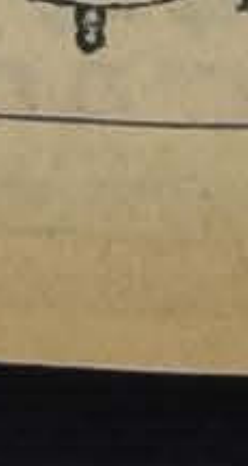

**COMPRE TE CAMPANA**

y cambie sus envases por los cupones del primer **Gran Concurso.**— Exposición y canje: **MORANDE 314.**

6-Oct

**"LA MUTUAL DE LA AR** Ejército". Seguros de vi en el mes de Agosto de nel en retiro don Rómul blaso, Santiago, $ 20,000; de armas, Comando V Di teban Aguayo, Valdivia, empleado particular, res tar, Jorge J. Villaflor, Ta pesos; mecánico 1.o Ar Marina, Maximiliano And cahuano $ 1,000; empleado Laboratorio "Chile" Oscar Valparaíso, $ 5,000; emple cular, reserva militar, Salv fuegos, Punta Arenas, $ 1.o Ejército retirado, Dom tander, Cauquenes, $ 2,000; Ejército retirado, Elías Valparaíso, $ 1,000; capitán gimiento Ferrocarrileros Ar mán San Bernardo, $ 1,0

**CASAS Y CHALETS AMO** ofrecemos en arriendo en A ña Mackenna y calles Ca Catedral, Compañía, Dieci neda, Los Leones, etc. Silva, Ltda. Huérfanos 11

**IMPRENTA EXCELSIOR** turo Flores Vargas, se ha nuevamente. Morandé Congreso.

**SERPENT** para cal de baño. calentador Instalacion tarias. Tr rantido. frealha. TANA 37 léfono 4

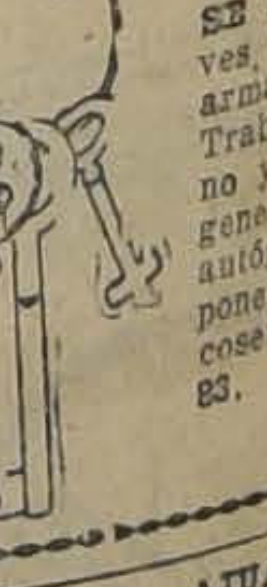

**SE HACEN** ves, compo armas de Trabajos no y mec general, autógena ponen máq coser. S 83.

**AJUARES** zo. Surtid pleto. Tip vedad. Pre bajados. nes "Al Pr jo". Ahum Fabricantes portadores

## 9.—Contadores.

**COMERCIANTES: MAYORISTAS,** minoristas; llevo contabilidades, declaraciones, impuesto renta, balances, liquidaciones. Casilla 3748. — A. G. C.

## 10. — Casas, departamentos y piezas amobladas. (Ofrecidas y buscadas)

**CASAS AMOBLADAS DESDE $ 500** a $ 2,000. Bandera 195. 14-S

**ARRIENDASE PIEZA AMOBLADA** caballero formal, casa francesa. Santa Rosa 279. S—12

**$ 1,000 ARRIENDO BONITO CHALET** amoblado, con quinta. Avenida Vicuña Mackenna 180. Visitarlo de 3 a 5. 12-S

**CASA AMOBLADA CHICA NECESITAN** 2 personas, canon $ 500. Casilla 438.

**DELICIAS 281. — HERMOSO DEPARTAMENTO** balcón calle, amoblado, baño, servicio para matrimonio, familia, piezas, buena comida; precio módico. S—14

**$ 130 BONITAS PIEZAS AMOBLADAS** con pensión arriéndase. San Pablo 1961.

## 11. — Casas, departamentos y piezas sin muebles. (Ofrecidas y buscadas)

### Casas

**ESPLENDIDA CASA MODERNA.** 5 dormitorios, 2 baños, arriéndase. Cerro 63. Verla 2-5. S—12

**SE ARRIENDA CASITA EN CITE.** Moneda 1654. 12S

**LUJOSA CASA RESIDENCIAL,** ofrece departamentos con o sin pensión por días o meses. Delicias 978. S—13

**SE ARRIENDA CASITA NUEVA** amoblada, estilo colonial. todo en espléndido estado. Verla de 2 a 5 P. M. Bellavista 0497. N-O

**$ 500 CASA ESQUINA, MODERNA,** bajos, arriendo por contrato.— Sto. Domingo 2906. 13-S

**500 ARRIENDASE RETEN POLICIA** cerca Plaza Ñuñoa para 1.o Octubre, interesa comerciantes industriales. Tratar: Macul 2171. 12-S

**$ 300 ARRIENDASE BUENOS ALTOS** en Las Heras 1622 casi esquina Dieciocho. 12-S

**EXTRANJEROS buenas RECOMENDACIONES, $ 220, ARRIENDO casas** modernas, asoleadas, recién terminadas, cuatro piezas, hall, cocina, instalación para baño, gas, luz eléctrica, agua. Coquimbo 1133 (calle nueva) esquina San Diego. 12-S

**15 Y 155 ARRIENDO CASAS. CHILOÉ** 2022. S—12

**$ 400 MATUCANA 53: CINCO DORMITORIOS,** hall, comedor, cocina, toilette y servicios. Llaves en el número 55, casita 5. S—12

**ARRIENDASE CASA FAMILIA, DOS** piezas bajos, dos altos, con sin pensión. Compañía 2876. Casa I. S—12

**$ 750 LARRAIN GANDARILLAS** 394 (Población Seminario), elegante chalet, dos pisos, garage, ocho dormitorios, dos toilettes, salón, comedor, sitio plantado. Tratar: Cochrane 118. 12—S.

**$ 230 ARRIENDASE CASA OCHO** dependencias, galería. Libertad 766. 12-S

**ARRIENDASE COMODA CASITA** de 3 piezas y demás dependencias. Tratar: Nataniel 904, de 9 a 12 de la mañana. 13-S

**600 ALTOS CENTRALES, DIEZ piezas,** arriéndanse. Santo Domingo 1442. 12-S

**CHALET ESPLENDIDO, JARDIN,** huerto, barrio Ñuñoa, arriéndase $ 450. Bandera 195. 13-S

**$ 400 CASA MODERNA, MUY BONITA.** Dos pisos, cuatro dormitorios, etc. Electricidad, gas, baño instalado. Llaves Balmaceda 769. 12-S

**$ 15, 20, 25 SEMANALES, ARRIENDO** casitas. Chiloé 1740. Administración. S—12

**CASA QUINTA SEIS PIEZAS, LUZ** eléctrica, cocina, baño, 4 cuadras góndolas aguada. Gambetta 265. 12-S

**CASA COMODA ASEADA, SE arrienda.** 7 piezas, canon: 240 pesos. Camilo Henríquez 278. 12-S

**CASA EXTENSA, ESPECIAL PARA** profesional, once piezas, galería y 3 toilettes, arriéndase. — Catedral 1443. 14-S

**$ 350 DIEZ DE JULIO 833, COMODOS** bajos, siete habitaciones, hall. Llaves en 897. Tratar: Blanco Encalada 1797. S-14

**SE ARRIENDA EN CASA HONORABLE** un departamento de cuatro piezas con cocina y baño a personas respetables y sin niños. San Isidro 1550. S-12

**$ 750 COMPAÑIA 1878, ARRIENDASE** espaciosa casa moderna. S-13

**ARRIENDASE COMODA CASA Arturo** Prat 2293. Tratar, Placer 1027. 13—S.

**$ 300 ARRIENDASE CASA SEIS** piezas, dependencias, dos patios. Almirante Barroso 975. S-12

**NECESITO CASA CON HORNO** grande o chico para instalar panadería. Carmen 561. S-12

**$ 240, ARRIENDASE BAJOS FLAMANTES,** apropiados matrimonio. Arturo Prat 1575. Carro puerta. S—12

**$ 350**

casa 7 piezas, 2 halls, 2 W. C., cocina gas. Luz eléctrica.
**NUEVA MAESTRANZA 916**

LUCERNA
AHUMADA 262
PROP. LA NACION
ZAIDE
EL LUNES PROXIMO SE INAUGURARA ESTE MODERNO Y LUJOSO SALON DE TE

**220 PESOS ARRIENDO COMODAS** casas 6 piezas. Tratar: Exposición 70. S-12

**SE ARRIENDA LA COMODA CASA** Lira 28.

**$ 300, ARRIENDO HERMOSA CASA** quinta. 6 piezas, fuera de dependencias. Martínez de Rozas 4625. Tratar: Matucana 683 de 9 a 11 A. M. 13—M.

**$ 100 ARRIENDASE CASA GRANDES** piezas. Libertad 768.

**$ 295 ARRIENDASE ESPLENDIDA** casa 6 piezas, recién refaccionada, gas, electricidad, buena situación. Eyzaguirre 568. 13-S

**ARRIENDO CASA A LA CALLE,** aseada, plantas, gas, luz. Carmen 780.

**250 PROVIDENCIA, RENGO 856, 8** habitaciones, electricidad. 13-S

**$ 200 SE ARRIENDA CASA 5 PIEZAS,** cocina y pieza baño. Madrid 1747, al lado Plaza Bogotá. 14-S

**FAMILIA SIN NIÑOS NECESITA** arrendar casa 5 piezas, fuera dependencias, que tenga fondo. Barrios: Recoleta, San Cristóbal, Providencia, Ñuñoa. Precio y detalles. Correo 4.—E. C.

**$ 195 ARRIENDASE AVENIDA** Central 145, próxima San Diego, cinco habitaciones, parrón, gran patio, apropiada industria.— Barros. Bandera 78.

**ARRIENDANSE CASAS MODERNAS,** muy centrales, a extranjeros o matrimonios. Amunátegui N.o 870, de 10 a 12 o de 2 a 5. 16-S

**$ 300 LINDA CASITA CHICA CON** terraza, central. A. Barroso 663. S-12

**$ 650 ARRIENDO ESPLENDIDA** casa. Vergara 425. 15-S

**EN $ 350 ARRIENDO EN MARTINEZ** de Rozas cómoda casa, con ocho habitaciones fuera de dependencias. Tratar: Martínez de Rozas 2880. 13-S

**$ 360, ARRIENDASE REGIA, FLAMANTE** casa, numerosas habitaciones, asoleadas, baño, hall, sitio.— Santa Rosa 1469.

**SE ARRIENDA QUINTA EXTENSA** con casa confortable. Avenida Irarrázaval 1821, Ñuñoa. Tratar: Agustinas 618.

**ARRIENDASE COMODAS PIEZAS,** con y sin pensión. Avenida Matta número 606, al lado del teatro. S—14

**600 BAJOS, MODERNOS, ESQUINA.** Huérfanos 2303.

**ARRIENDO CASA ALAMEDA. SANTA** Rosa 336. S—14

**CASA RECIEN CONSTRUIDA, TODO** servicio, arriéndase. Tratar calle Galvarino 645 B. S—13

**ARRIENDO CASA CENTRAL CINCO** dormitorios, comedor, salón, gran hall, toilette, dependencias, recién concluída. Serrano 248.

**ARRIENDO FLAMANTE CHALET** para poca familia, garage, luz eléctrica, gas. Verlo 2 a 5. Rosas 2312

**$ 300 A 370, ARRIENDANSE COMODAS** casas, entrada Recoleta. Recoleta 284.

**ARRIENDO CASA CHICA ASEADA.** Tarapacá 1052. Tratar: San Diego 204. S—13

**ARRIENDASE CASA, SEIS PIEZAS** servidumbre, electricidad, gas, $ 255 Río Janeiro 431. S—14

**ARRIENDO PROPIEDAD INDUSTRIA,** dos grandes galpones, Tratar Pedregal 216.

**Urgente**

Necesitamos arrendar 2 casas

**PARA EL 1.o DE OCTUBRE**

**Preferimos que estén juntas, ya sea altos y bajos o bajos solos. Estilo moderno y confortable.**

**Escribir a**

Casilla N.o 2716

**$ 350 BUENA CASA EN ALTOS,** 4 dormitorios, salón, hall, comedor, dependencias, calle Buenos Aires, próxima al San Cristóbal. Huérfanos 1243.

**$ 400 CHALET 2 PISOS, CON JARDINCITO,** garage, 7 piezas, servicios, calle Bellavista. Hudson y Silva. Huérfanos 1243.

**$ 115, 135 LINDAS CASITAS MODERNAS** para matrimonios. Consulte precios y se convencerá que la Cité Blanca es la más elegante y barata para gente decente. Tome autobús Salvador, bajándose Lautaro. Avenida Infante 1436. S-21

**$ 350 ARRIENDO ALTOS, ANDES** 2750. S-15

**$ 250 ARRIENDASE LA CASA MAIPÚ,** 136, inmediato Agustinas.

**$ 400 ARRIENDANSE BUENOS** altos recién refaccionados, 8 piezas y dependencias, entregables 1.o Octubre. Arturo Prat 1581. Carro puerta. 13-S

**ARRIENDO CASITA EN EL SEGUNDO** patio. Lira 341.

**ARRIENDASE ASEADA CASA** central. Alonso Ovalle 1349.

**$ 175 ARRIENDASE BUENA CASA** calle San Ignacio 870, frente Escuela Militar. S-14

**CASA ALTOS, MUY COMODA,** arriendo. Lira 169. Verla: 3 a 5. S-13

**$ 200, 220 CASITAS NUEVAS, 4** piezas, luz eléctrica. Chacabuco 931, Herrera 936. Tratar casa 13 (adentro).

**450 CHALET, 3 DORMITORIOS,** hall, salón, comedor, baño, dependencias, garage, gas, luz eléctrica, jardín, arriendo. Macul 980. Tratar: San Diego 57.

**350 ARRIENDASE EXTENSA CASA** para criaderos. Carrión 1826. 13-S

**180 PESOS ALTOS FLAMANTES** para poca familia, arriéndase. Aldunate 1047. 14-S

**220 PESOS CASA SEIS PIEZAS,** dos servicios arriéndase. G. Reyes 383. 14-S

**$ 250 CASA RICARDO SANTA** Cruz al llegar a Santa Rosa. Tratar: Santa Rosa 497.

**CASA PARA POCA FAMILIA,** arriendo. Río Janeiro 516. S-13

**ARRIENDASE COMODA CASA ALTOS.** Libertad 80.

**$ 130, ARRIENDO CASITA DECLARADA** higiénica. San Diego 926. S—13

**$ 380, ARRIENDANSE ESPLENDIDOS** altos, seis piezas, hall, fuera servicio, Cochrane 515.

### Departamentos

**ARRIENDASE DEPARTAMENTO 3** piezas, cocina, facilidad para guardar góndola. Avenida Aromos 678. 12-S

**ARRIENDO DEPARTAMENTO O** pieza. Santa Rosa 60. S—14

**ARRIENDO DEPARTAMENTO INDEPENDIENTE.** Santa Rosa 662. 12—S.

**DEPARTAMENTO INDEPENDIENTE** arriéndase. Olivares 1484. 12—S

**DEPARTAMENTO DOS O TRES** piezas, arriéndase. Buenos Aires 355. 13-S

**EN MARCOLETA 414 SE ARRIENDA** un departamento a matrimonio o personas solas con o sin pensión, casa familia. 12-S

**ARRIENDO DEPARTAMENTO DE** 3 piezas independientes, a 12 cuadras de Recoleta en calle Manzano 553, entrando por Dominica. 12-S

**ARRIENDASE DEPARTAMENTO A** la calle o interior. Cueto 538. 12S

**SE ARRIENDA DEPARTAMENTO.** Delicias 294. S-12

**SE ARRIENDA DEPARTAMENTO** cuatro piezas. Chiloé 1227. S-13

**DEPARTAMENTO DOS BUENAS** piezas balcón, con luz, $ 100. Libertad 274. S-12

**DEPARTAMENTO DOS SALONES** extensos y pieza balcones calle arriendo. Sazié 2504. 12-S

**ARRIENDO DEPARTAMENTO 3** piezas, cocina, luz. Madrid 1280. 13-S

**A EXTRANJERO ARRIENDO DEPARTAMENTO** en altos independiente, tres piezas a la calle, baño instalado Cienfuegos 60.

**NECESITO DEPARTAMENTO DE** 4 piezas y cocina. Casilla 3981.

**CASA QUINTA ARRIENDASE DEPARTAMENTO.**—Pedro Valdivia 2761.

**DEPARTAMENTO O PIEZA arriendo** muy central. Picarte 217.

**DEPARTAMENTO CALLE, INDEPENDIENTE,** cuatro piezas, pensión. Lira 176. S—13

**SE ARRIENDA UN DEPARTAMENTO,** Ñuble 1412. Tratar: Cochrane 1321. S—13

**ARRIENDO DEPARTAMENTO 2 o 3** piezas y cocina, casa familia. García Reyes 449.

**SE ARRIENDA DEPARTAMENTO** dos piezas y cocina. Molina 76. S-13

**$ 160 ESPLENDIDO DEPARTAMENTO** independiente, casa honorable frente Av. Portales. Cueto 246.

**DEPARTAMENTO DOS PIEZAS,** cocina. Nataniel 636. 14-S

**ARRIENDASE LINDOS DEPARTAMENTOS,** y piezas. Tratar: García Reyes 125.

**EN SAN PABLO O MAPOCHO PASADO** Matucana necesito arrendar casa o departamento apropiado para profesional. Dirigirse: L. E., Correo Central.

**ARRIENDO DEPARTAMENTO DE** 3 piezas independientes, a media cuadra de Recoleta en calle Manzano 553, entrando por Dominica. S-13

**ARRIENDASE DEPARTAMENTO A** la calle o interior. Cueto 538. S-12

**SE ARRIENDA DEPARTAMENTO.** Delicias 294. S-12

**SE ARRIENDA DEPARTAMENTO** cuatro piezas. Chiloé 1227. S-13

**SE ARRIENDA UN DEPARTAMENTO** de tres piezas, cocina y luz en Santa Rosa 1186. S-13

**SE ARRIENDA PIEZA O DEPARTAMENTO** a personas honorables. Bulnes 78. S-13

**ARRIENDO DEPARTAMENTO COMODO.** Sazié 2548.

### Piezas

**PIEZAS CITE, SAN FRANCISCO** 684. 12-S

**SE ARRIENDAN DOS PIEZAS.** Cóndor 719. S-12

**ARRIENDO DOS PIEZAS GRANDES,** cocina. Madrid 1319. 15-S

**ARRIENDANSE DOS PIEZAS, CASA** particular. Maipú 1268. 12-S

**ARRIENDO PIEZA, PRECIO MODICO.** Marín 165. S—12

**ARRIENDO PIEZA CABALLERO** honorable. Camiones a la puerta. Santa Rosa 1465. 12-S

**BUENA PIEZA ARRIENDASE A** señora o señorita seria. Fariña 447. S-12

**PIEZA CABALLERO. DELICIAS** 3081, casa 9. S-12

**ARRIENDO LINDA PIEZA. SERRANO** 76. S-12

**AHUMADA 143, ARRENDAMOS PIEZAS,** departamentos por días, meses. Garantizamos la mejor comida. S—13

**$ 55, CASA DOS PIEZAS, PATIO** agua. Santa Elena 1872.

**ARRIENDO PIEZAS HIGIENICAS.** Barroso 83. S-15

**ARRIENDO PIEZA CON SIN MUEBLES.** Granado 542. 13-S

**ARRIENDO PIEZAS PARA GUARDAR** muebles. Esmeralda 726. 13-S

**ARRIENDA UNA PIEZA MATRIMONIO** o persona sola. Fontecilla 130.

**ARRIENDO UNA O DOS PIEZAS.** Portales 2637. 12-S

**SEÑORITAS O JOVENES SOLOS** arriendo una, dos piezas interiores, con sin pensión. Claras 518.

**SE ARRIENDA UNA PIEZA A** persona sola. Bulnes 27.

**ARRIENDASE LINDA PIEZA A** matrimonio o jóvenes. Echaurren 51. S-13

**ARRIENDO PIEZA, ARTURO Prat** 226.

**ARRIENDASE PIEZA PARA EL** 15. M. Montt 2129.

## 12.—Compra y venta de sasas y sitios

**CASA-HABITACION. CASTRO 721,** vendo sin agente. S—14

**SE VENDE SITIO CON ARBOLES** frutales; media cuadra de Fermín Vivaceta. Tratar con el dueño Población Nueva Esmeralda. Calle Zegers 3272.

**50,000 CASA BULNES 70, NUEVE** piezas, hall, dos patios, servicio.

**30,000 QUINTA LOS GUINDOS,** Ñuñoa. Egaña 199. Tratar: Bulnes 70.

**POR NO PODER ATENDER VENDO** o permuto por sitio bodeguita frutos del país. San Pablo 2140.

**ÑUÑOA, VENDESE CASA OCHO** grandes piezas, hall, dependencias arboleda, toda clase frutas. Lucio Cuadra 200.

**69 MIL METROS, CON CALLES** entregadas a la Municipalidad, a 6 cuadras de Avenida Montt, en calles del Carmen, Santiago Concha y San Rafael, vendo a 24 pesos metro. Al contado 10 o|o descuento y a plazos facilidades. Terrenos sin gravamen. No hay comisión ni intereses. Bandera 552.— Edmundo Tasso.

**SITIO ESQUINA, GRANDE, CERCA** Matta, vendo 12,000. León Prado 325.

**25 MIL CASA NUEVA VENDO,** Avenida Chile 1054, al oriente de la Plaza Chacabuco. 13-S

**$ 18,500 CASITA QUINTA, 1,600 Metros,** plantada, Población Monterrey, Negrete. Vendo Maipú 118.

**$ 130,000 LINDA CASA QUINTA** en la Avenida Pedro Valdivia, mide 30x100, extensa quinta con toda clase de árboles frutales, cancha de tennis. Tratar: Agustinas 1320.

**$ 220,000 LA MEJOR SITUACION** de Providencia vendemos regia casa de altos y bajos independientes. Los bajos con diez habitaciones, garage, jardín y patio, y los altos con once habitaciones, galería de vidrio. Deuda al Banco Hipotecario $ 40,000. Tratar: Agustinas 1320.

**$ 85,000 EN LA AVENIDA SAN** Luis, a una cuadra de Independencia vendemos gran propiedad de renta, compuesta de doce casitas, nueve interiores y tres a la calle y un gran almacén. Produce $ 760 mensuales. Deuda al Banco Hipotecario $ 15,000. Tratar: Agustinas 1320.

**$ 85,000 VENDEMOS CASA DE ALTOS** y bajos en la calle García Reyes al lado de Delicias. Produce $ 800 mensuales. Deuda al Banco Hipotecario $ 15,000. Tratar: Agustinas 1320.

**$ 100,000 GRAN CASA EN BAJOS,** estucada con frente 16 metros 68 de fondo en el barrio Independencia. Deuda Caja $ 57,000. Tratar: Agustinas 1320.

**$ 38,000 VENDEMOS CASA EN BAJOS** en la calle Andes esquina, con diez piezas y dependencias. Tratar: Agustinas 1320.

**$ 83,000 VENDEMOS BUENA CASA** en bajos, muy bien construída, mide 10x30, ubicada cerca San Cristóbal. Tratar: Agustinas 1320.

**¿QUIERE USTED VENDER SU** casa en este mes? Déle la orden a Luis Silva Cortés y Cía., firma acreditada por su seriedad y actividad única para atender los negocios que se le encomienden. Agustinas 1320. Luis Silva Cortés y Cía.

**30,000 VENDESE CASA MARINA** Gaete 733. Deuda Caja Ahorros.

**VENDO CASA EDIFICIO ANTIGUO** 20.70 de frente por 115 fondo, 2,340 metros cuadrados, apropiada edificio cité, frente Club Hípico. Ada. Blanco Encalada 2545. 16—S.

**EN $ 5,800 VENDO CASA CAL Y** ladrillo a 10 cuadras pasado Matucana, casi esquina de San Pablo al contado $ 2,000. Saldo mensualidades. Tratar: Matucana 851. Casa N.o 2.

**VENDO EN $ 40,000 CASA SITUADA** en la Avenida San Gregorio a una cuadra de Irarrázabal y de Macul. Superficie 600 metros cuadrados. Moneda 1043.

**$ 9,000, $ 15,000, $ 20,000, VENDO** casitas, calle Borja y Chorrillos. Bandera 156.

**$ 52,000 VENDESE GRUPO SEIS** casitas a la calle, próximo a Delicias. Tratar: San Ignacio 630. 13-S

**MUY POCO PRECIO, VENDO CASA** quinta. Patricio Lynch 968.

**VENDO CHALET CON TODAS LAS** comodidades, en Ñuñoa. Avenida General Saavedra 875, a 2 cuadras de Irarrázaval y a 20 metros de Manuel Montt. Bilbao 170 (Alameda), 12 a 3. S—16

**HAGO TRASPASO SITIO CON CASITA,** 4 piezas nuevas, estilo chalet, gastado $ 7,600, la doy en $ 6,000 al contado. Lo Ovalle, calle Fuenzalida, Urrejola 90, una cuadra del carro. Tratar dueño, Martínez de Rozas 2066. Casita 12.

**PARA SOCIEDADES CONSTRUCTORAS** de edificios, bien situados, destinados a venta al público; para grupos de comerciantes de la Sociedad Unión Comercial o de Bancos; para colegios o para asociaciones de empleados superiores y jefes de oficinas, es importantísima la manzana de terreno que vendo, en uno o dos lotes, cerca de la Plaza de Ñuñoa y servida por los carros de Irarrázaval y Macul. Dispónense de diecisiete mil metros al precio de veinticinco pesos metro, incluyendo casas contiguas de 25 piezas, susceptibles de transformarse o sacar gruesa suma vendiendo los materiales. Pueden salir más de 20 chalets, que se venderían inmediatamente, pues hay en Ñuñoa gran pedido de casas inferiores a ochenta mil pesos y allí es excelente negocio construir. Todos los alrededores de esta manzana los forman chalets valiosas. Más detalles y planos: Avenida Chile-España 50, Ñuñoa.

**VENDO SITIOS EN POBLACION** Batuco, 10x50 metros, desde 175 a 625 pesos, pagaderos con 60 a 80 pesos al contado según sitios y resto en 12 mensualidades de 10 a 46 pesos, respectivamente, con escritura inmediata y pagada con la cuota exigida. Dista de la estación Batuco 80 metros y a 20 minutos de Santiago. Terreno vegetal, 2.50 espesor, agua de noria buena y abundante. Cable eléctrico por frente. Tren de Barrancas llegará a plaza de población. Góndolas y camiones. Más datos en Bandera 552 y en el 345, oficina 2.

**SITIOS DE TODAS DIMENSIONES** y precios ubicados en las calles del Carmen, Santiago Concha y San Rafael, entre Ñuble y Placer, desde 20 a 29 pesos metro, con escritura facilidades y 10 o|o descuento al contado, se venden. Bandera: 552 y Carmen 1820.

**32,000 VENDO CASA CENTRAL** toda comodidad Picarte 334. S—12

**$ 39,000 ROSAS ENTRE BRASIL** y Baquedano. Construcción antigua, fácil de modernizar, cinco piezas grandes, tres de servidumbre, servicios, dos patios asoleados y sitio. 56 metros de fondo. Sólo se paga el terreno. Puente 558, de 3 a 7 P. M. 12—S.

**$ 45,000 DOCTOR BRUNER, A seis** cuadras Delicias. Construcción sólida de ladrillos, seis bonitas piezas, tres de servidumbre servicios, gran patio asoleado y gallinero. Puente 558, de 3 a 7 P. M. 12—S.

**$ 65,000 CENTRAL LIRA A MEDIA** cuadra Delicias, buena construcción, seis piezas, baño con instalaciones, piezas de servidumbre, dos patios asoleados. Deuda Caja Hipotecaria. Puente 558, de 3 a 7 P. M. 12—S.

**VENDO CHALET NUEVO, GRAN** quinta árboles frutales, La Cisterna. Precio: $ 25,000. Tratar, San Francisco 106. 13-S

**45,000 CASA MODERNA SALON** escritorio, dos dormitorios, comedor, hall, toilette, dos patios, deuda doce mil pesos. Maestranza 1382. 12-S

**ESQUINA COMERCIAL CON RENTA,** vecina calle Independencia, dos cuadras Estación Mapocho, véndese en $ 32,000. Tratar dueño, Huérfanos 1333. Oficina 1. S—13

**11,000 CASI MITAD VALOR, SAN** Bernardo, mitad al contado, quinta con linda arboleda, jardín y casa por terminar, espléndida situación para negocio. — R. E. — Nogales 375 San Bernardo. S—13

**CARTAGENA, VENDESE POR VIAJE,** casita amoblada y sitio, a 50 metros de playa chica. Matta 319. S—13

**COMPRO URGENTE, CASITA CENTRAL,** asoleada, patio, parrón, pago contado, hasta $ 30,000, sin agente. María A. Correo 6. S—13

**VENDO OPORTUNIDAD GRAN propiedad** 14 piezas galpón. San Francisco 273. Tratar: Maestranza 1311. 12-S

**EN DELICIAS, CASAS HABITACION** con locales a la calle, producen más del 12 o|o. Precio: 3?, 40, 70 y 85 mil pesos c|u. vendo en conjunto o separadas. Buena ocasión para rentistas o comerciantes. Facilidades. Su dueño, Delicias 3557, adentro. S-13

**SITIO DE 20x50, EN SUCRE, AL** lado Toro Mazote, barato, con facilidades vendo. Tratar: Matucana 57. S-13

**SIGLO XX 274, MEDIA CUADRA** Funicular, vendo chalet con renta, $ 120,000. S-12

**¿QUIERE UD. GANARSE $ 30,000** garantizados? Aproveche la ocasión única, y cómpreme las tres propiedades recién construídas al gusto más exigente, que las vendo, por fuertes compromisos, al precio tasado por su ingeniero: Tienen deuda Caja $ 39,000. También un grupo de siete casas recién construídas de cal y ladrillo, sólida construcción, ubicadas una cuadra Alameda, eximidas contribuciones, renta inmejorable. Regálase en sólo $ 75,000. Tratar: Santa Rosa 1469.

**COMPRO CASA QUINTA EN LOS** Guindos de Ñuñoa, indiquen precio. —Casilla 3844.

**VENDO CASA SEIS PIEZAS Y** hall, edificio ladrillos, frente estuco cemento, precio rebajado. Carmen 1480. S—15

**90,000 VENDO CASA BUENA SITUACION,** dos halls, galería, parquets, con renta. Blanco Encalada 2526.

**VENDO SITIO 10 POR 40, CON 7** piezas, luz y agua. Avenida Chile 379. S—13

**BUENA CASA NUEVA, A MEDIA** cuadra Alameda, barrio estación, tiene cuatro piezas, habitación, dos servicios, gran patio, vendo $ 22,500. Dueño: Ejército 670.

**$ 65,000 SANTA TERESA 505, LADO** San Isidro, habitación y renta, bien tenida, sólida.—Barros. Bandera 78.

**$ 25,000 MAULE 1063, PROXIMA** Prat, siete habitaciones.— Barros. Bandera 78.

**$ 19,000 AVENIDA CENTRAL 145,** próxima San Diego, cinco habitaciones, parrón, gran patio.—Barros. Bandera 78.

**CASA SIETE PIEZAS GRANDES,** servidumbre, baño, etc., gran hall, piezas decoradas, gas, luz eléctrica; parte central Avenida Matta, pavimentación y alumbrado nuevo, véndese $ 65,000. Tratar: Matta 650.

**VENDESE BUENA CASA, POBLACION** San Eugenio, intermedio Caja Empleados Públicos Periodistas, tratar: Santo Domingo 1044. S—11

**POBLACION "EL LLANO", SITIO** inmediato plaza, 28 por 65 metros, se vende $ 14 m2. Facilidades pago. Tratar: Delicias 2429.

**$ 18,000, CASITA 5 HABITACIONES,** luz eléctrica, patio 10 por 57, vendo; 10 mil contado, resto mensualidades.—A. G. C., Correo N.o 2.

**OCASION UNICA, BONITA CASA** quinta, construcción sólida y muy asoleada. Precioso parque, siete piezas, sala de baño y dependencias. Patio, arboleda frutal, sitio, parrón, gallineros y garage. El mejor aire y la parte de más porvenir. Véndese muy barato. Vicuña Mackenna 1515.

**$ 24,000 OCASION UNICA, VENDEMOS** casa antigua en la calle Aldunate cerca de la Escuela Militar. Mide 15x60. Tratar: Agustinas 1320.

**SITIOS CON GRANDES FACILIDADES** vende la Población San Román, de Manuel Fischman, Paradero 21 (Alamos Injertados) Camino de San Bernardo. Reglamento y condiciones ventajosas para los compradores: Artículo 1.o Teniendo pagado el comprador el 50 o|o del valor de su compra, en caso únicamente, por fallecimiento se dará por cancelado dicho sitio a beneficio de la viuda; 2.o Cada comprador puede tomar posesión inmediata habiendo pagado la primera cuota; 3.o Cada comprador al empezar a edificar su sitio, los primeros seis meses, no se le exige el pago en caso que no pueda; 4.o A cada comprador se le facilita fierro para techar su casa, abonando el 50 o|o del valor, y el saldo a un año plazo sin intereses; 5.o Todos los sitios están plantados de viñas y árboles frutales y que atendiéndolo el comprador, puede casi recompensar el pago de la cuota que le corresponde; 6.o Esta población cuenta con agua potable, luz eléctrica, tranvías, autobuses cada diez minutos Santiago-San Bernardo; 7.o Unica población que cuenta con el porvenir para los compradores, con la reconstrucción de la gran Avenida Santiago-San Bernardo, que después los compradores pueden contar con triplicar el capital invertido; 8.o En caso que el comprador no pueda continuar pagando y quiera hacer traspaso su sitio a otra persona, se reconoce al nuevo comprador que toma posesión del terreno todo el valor abonado por el primero; 9.o Los sitios que ofrece en venta esta población, son de las siguientes dimensiones: hay de 10x30, 10x35, 10x50, 15x50 y 10x70 con salida a dos calles. El precio de los sitios es de $ 1,800 hasta $ 15,000, pagaderos desde $ 40 mensuales o $ 10 semanales y $ 400 mensuales o 100 pesos semanales. La oficina ubicada en esta población, atenderá al público los días Domingos y festivos, todo el día. Oficina Santiago: Ejército 670, diariamente.

**2,500 TRASPASO SITIO Y MEJORAS** o se arrienda población Carmen. Arauco 370, cerca Lira.

**SE VENDE FUNDO EN "LO CHAPARRO".** Facilidades de pago. Tratar Limache, calle República 75. S-13

**VENDO O PERMUTO 18 HECTAREAS** de terreno especial para población, a 15 cuadras del Matadero, muy barato. Tratar con su dueño. Bilbao 179. Alameda, de 12 a 3. S-14

**VENDO LOS ULTIMOS SITIOS DE** los terrenos Manuel Montt, a una cuadra de Irarrázaval, muy barato y con grandes facilidades. Bilbao 170. Alameda de 12 a 3. S-14

**$ 45,000 VENDO CASA MODERNA** recién terminada 10 piezas, hall, baño, gas, electricidad; estuco piedra. Sitio al fondo, claraboya.— Santa Victoria 158. Facilidades pago.

**$ 92,000 EN PROVIDENCIA, 2 CASAS** independientes y sitio. Deuda Caja $ 45,000. Tratar con su dueño, Nueva York 80. of. 106.

**EXTRANJERO BUSCA PARA FINES** Octubre sitio cerrado o quinta (800 mts2. mínimum), que tenga 3 a 4 piezas habitables, agua potable, luz eléctrica y cerca tranvías. Indicar precio y pormenores a X. O. X. Cas. 104 D.

**CON $ 50 MENSUALES PUEDE** adquirir bonito chalet, Ñuñoa valor veinticinco mil pesos ingresando nuestra Cooperativa de Edificación. Solicite informes. Bandera 441.

**VENDO VARIAS CASAS Y SITIOS,** diversas dimensiones a una cuadra Independencia 1295.

**SE VENDE CASA 8 PIEZA. SAN** Francisco 377.

## ¡Gran ocasión!

**EXTENSA RESIDENCIA EN ESQUINA A UNA CUADRA DEL PARQUE FORESTAL**

De 2 pisos dependientes. Superficie: 675 metros, casi totalmente edificados.

Gran salón, escritorio, sala, 2 extensos halls, 2 comedores 5 dormitorios, baño, galerías, dependencias, patio, jardín bodega, piezas para servidumbre.

**Deuda al Banco Hipotecario**
**PRECIO: $ 120,000**
Facilidades de pago.

Hudson y Silva Ltda.

1243 — HUERFANOS — 1243

## OCASION

¡$ 31,000!

**BUENA CASA ESQUINA EN PORVENIR, PARTE ALTA**

de un piso, 5 piezas, dependencias, patio, todo servicio.

VENDEMOS

HUDSON y SILVA LTDA.

1243 — HUERFANOS — 1243

## ESPLENDIDA CASA

de fondo "Ratner" contra incendio y robo, la mejor marca inglesa, sin uso, de 77x62 centímetros, véndese de ocasión, en 2,000 pesos.

HUERFANOS 1243

**CASA-QUINTA, SAN BERNARDO,** más de 4,000 metros, bien plantada, carros a la puerta, 6 cuadras Plaza, vendo $ 38,000 facilidades de pago. — Dirigirse: casilla 75. San Bernardo.

**VENDO CITE CALLE ESPERANza,** precio $ 65,000, deuda $ 20,000 Caja Hipotecaria, renta $ 1,000 mensuales. Tratar: Huérfanos 2520, de 12 a 2 1|2.

**SAN BERNARDO, CASA QUINTA** con nueve piezas, dependencias, arboleda frutal, parrón, galpones. Superficie 11,000 metros cuadrados: especial para lotear en sitios, haciendo lindo negocio. Precio 100,000 pesos. Tratar: Bandera 168.

**$ 76,000 PROXIMA MIGUEL CLAro** (Providencia). Chalet dos pisos: salón, comedor, escritorio, hall, cinco dormitorios, toilettes, dependencias. Bandera 168.

**$ 70,000 BROWN, ÑUÑOA, SUPERficie** 1,200 metros cuadrados; chalet: living room, comedor, escritorio, tres dormitorios, toilette, dependencias, terraza. Tratar: Bandera 168.

**$ 75,000 SAZIE, CASA HABITAción** inconclusa, ocho piezas, hall, dependencias, patio. Bandera 168.

**$ 60,000 ANTONIO VARAS, PROximo** Irarrázaval. Chalet siete piezas, hall, dependencias. Bandera 168.

**$ 60,000 VICUÑA MACKENNA.** Propiedad renta, cinco casitas; produce $ 600 mensual. Bandera 168.

**$ 58,000 VICTOR MANUEL, INmediato** Matta; siete piezas, hall, dependencias, dos patios. Bandera 168.

**$ 55,000 TOESCA, PROXIMO AVEnida** España. Dos casas, cada una seis piezas, dependencias, patio. Bandera 168.

**$ 46,000 RONDIZZONI, ESQUINA** Casa quinta, seis piezas, dependencias, arboleda. Bandera 168.

**$ 36,000 SANTA ROSA, BARRIO** Matadero, casa habitación moderna, seis piezas, hall, dependencias, dos patios. Bandera 168.

**$ 28,000 MAESTRANZA, PASADO** Matta; cuatro piezas, dependencias, patio. Bandera 168.

**$ 24,000 ROGELIO UGARTE, INconclusa;** cuatro piezas, servicios, patio. Bandera 168.

**$ 18,000 CARMEN, CERCA MAULE.** Seis piezas, dependencias, patio. Bandera 168.

**$ 28 METRO CUADRADO, IRArrázaval,** cerca Pedro de Valdivia; sitio; mide 48 por 134. Bandera 168.

**$ 25,000 CALLE ARICA, BARRIO** Estación Central; dos casitas de 1 piso, con tres piezas habitación, servicio, patio; cada una arrendada en $ 150. Bandera 168.

**GRAN POBLACION AVENIDA GEneral** Velásquez, entre Chorrillos y Antofagasta, cinco cuadras góndolas Pila, cerca Estación Central; realízanse lotes terrenos gruesos, fácil prolongación agua potable y luz eléctrica. Sitios desde 10 por 30 metros; pagaderos en 5 años, parte sin intereses; valores desde 3,500 págase contado lo que desee, resto cuota cincuenta pesos mensuales. Atención especial en la población, Sábados y Domingos. Mayores datos: Huérfanos 1059, oficina 2. Aravena y Valenzuela.

**GRAN POBLACION GELLONA.**— Empleados, obreros, en Avenida Recoleta, tres cuadras góndolas; **sitios** con agua corriente, potable, valores desde 2,650, entregables con 50 pesos contado y 50 mensuales, sin intereses. Atención especial Domingos en la mañana, en la Población; mayores datos: Huérfanos 1059, oficina 2. Aravena y Valenzuela.

**POBLACION EDISON, TERRENOS** en calle Edison 4382, al 4392, entre Bismarck y Santa Filomena, totalmente poblados alrededores, una cuadra carros Blanqueado; camiones con 20 centavos a Mercado Central; realizo 15 **lotes**, agua potable, luz eléctrica, contado lo **que** pueda, resto 50 a 70 pesos mensuales, parte sin intereses. **Domingos** atención en la población. Oficina Cornelio Aravena y Manuel Valenzuela. Huérfanos 1059, oficina 2.

**SITIOS EN GUINDOS (ÑUÑOA).**— Tres cuadras de Plaza Municipal y tranvías, inmediatos Avenida Hamburgo; véndese lotes valores 2,600 a 3,700 pagaderos cuatro años, pequeña parte al contado, resto 50 pesos mensuales. Huérfanos 1059, oficina 2. Aravena y Valenzuela.

## 13.—Compra y venta de negocios

**6,500, CON FACILIDADES, VENdo** restaurant, buena clientela, clasificado segunda Espléndida posesión, casa cena. San Pablo 3129.

**VENDO NEGOCIO VENTA COMprobada.** Dieciocho 79. S-12

**SE VENDE ALMACEN ABARROtes** con poco capital. Pinto 1288. 12-S

**ABARROTES DEPOSITO BARATIsimo,** vendo Castro. San Pablo 1754. 12-S

**VENDO NEGOCITO DE OCASION,** arriendo barato, Libertad 770. 12-S

**VENDO NEGOCIO ABARROTES** con anexo carnicería, junto o separado, arriendo barato, con contrato. Pinto 2056. 12-S

**JOVENES AGENCIEROS: POR AUsentarme** del país vendo muy acreditado negocio Agenciadora, todas las existencias y la propiedad en $ 36,000. Dirigirse N. R., Maipú 149, Concepción. 13-S

**NEGOCIO DECENTE APROPIADO** para señora compro. Sevilla 1311. 13-S

**GRAN OCASION. VENDO CASA com**praventa, fábrica cocinas, hojalatería, derecho local, contrato arriendo San Pablo 1741. S—12

**SE VENDE BAR Y RESTAURANT.** Maturana N.o 816. S—13

**VENDO NEGOCIO ABARROTES** por no poderlo atender. Arturo Prat 1701. S—12

**SE VENDE BAR Y RESTAURANT,** Matucana N.o 816. 13-S

**VENDO PENSION CON MUCHA** clientela, muy barata, por viaje urgente. 10 de Julio 1271. S—11

**VENDO NEGOCIO DE OCASION.** Santa Isabel 320. S—14

**NEGOCIO ABARROTES Y VERDUras,** puertas cité vendo puertas cerradas $ 3,000. Unión Americana 247 Tratar: de 12 a 1 y 7 a 8. Lunes y Sábado. 12S

**BODEGUITA CARBON, LEÑA, JAbón** vendo de ocasión, barrio comercial, poco capital. Chiloé 2024. 12S

**NEGOCIO FUENTE DE SODA, EN** la mejor situación de Santiago, se vende. Tratar: Bandera 131. Oficina 14. S—13

**POR VIAJE URGENTE VENDO Som**brerería acreditada. Merced 724. 12S

**VENDO ALMACEN, DEPOSITO LIcores,** varios muebles. Lord Cochrane 1479. 12-S.

**PENSION BASTANTE CLIENTELA** dáse prueba véndese ocasión. Victoria 1204. 12—S.

**COMPRO ALMACEN, MERCADErías,** romana, molinillo, instalaciones. Maule 1008, casa 5. 12—S.

**CARNICERIA CON ANEXO PUEStos** varios, vendo buena situación, el puesto paga el arriendo largo contrato. Delicias 3998. S-12

**VENDEDOR COMISIONISTA, MANtequilla** en paquetes, necesito. Diez de Julio 460. S—12

**UNA DIBUJANTE PARA RECLAme** luminosa necesitamos, Lepeka. — Nueva York 63. 12-S.

**DIBUJANTE CREADOR PARA LEtreros** luminosos necesitamos, presentarse por la tarde. Lepeka, Nueva York 63. 12-S

**VENDO CARNICERIA POR NO POder** atender este ramo.—Picarte 401 esquina. S—14

**SE VENDE ACREDITADA CARNIcería** por cambio residencia. S—15

**SE VENDE PELUQUERIA Y RELOJería,** por no poder atenderla. M. Montt 2628. S-14

**VENDO CIGARRERIA BIEN INSTAlada,** debidamente doy a prueba la venta diaria. Bandera 841.

**VENDO ALMACEN ABARROTES** buena situación. Diez de Julio 464.

**LAVANDERIA, MUCHA CLIENTEla,** gran casa habitación, vendo por enfermedad. Informes: Catedral 2532

**VENDO INMEJORABLE RESTAUrant,** espléndida posesión casa cena clasificado segunda, contrato arriendo, parte contado, resto facilidades. San Pablo 2550.

**SE VENDE ACREDITADO NEGOcio** de menestras, con frutas, verduras, se hace contrato arriendo. San Pablo 1497.

**VENDO POR AUSENTARME, RESTaurant** y casa de cena Plus-Ultra, Bandera 886, próximo Estación Mapocho. 17-S

**PANADERIA VENDO, UNICA EN** provincia, grandes utilidades comprobadas. León Prado 325.

**VENDO NEGOCIO COMPRA-VENta** libros usados. San Diego 162. S-13

**VENDO FABRICA BEBIDAS Y** depósito cerveza con 4 repartos. Facilidades. Carmen 830. S-13

**VENDO NEGOCIO MENESTRAS** poco capital. San Ignacio 280. 14-S

**VENDO PENSION, FACILIDAD** pago, remate Lunes 2 tarde. San Diego 917.

**REPARTO CERVEZA PARA GAnarse** 80 diarios, vendo por enfermedad, buen carretón y caballos. Correo 3, Casilla 5090.

**ANTIGUA FRUTERIA VENDO por** viaje. Delicias, Portal Granello.

**$ 15,000 VENDO ALMACEN CON** bodega frutos del país aclientelado, venta comprobada $ 400 diarios, todo a puertas cerradas con carretones de reparto, local centralísimo, sumamente grande, también véndolo por inventario, permuto por propiedad. San Pablo 2055.

**3 ESPLENDIDOS NEGOCIOS, BAR**almacén, bodega, buena situación, arriendos largos, contratos baratos buenas ventas a prueba, cambiaría por camiones de carga Ford u otras marcas. Pinto 1540. S—13

**VENDO HIGIENICA CARNICERIA** anexo puestos varios, casa habitación, barrio comercial, venta a prueba, regalo 1,000. San Pablo esquina de Lourdes.

**ALMACENCITO Y PUESTO DE CARne** con todos sus útiles, vende, barato y con facilidades, casa de 10 por 60 metros, arriendo $ 90 mensuales. Tratar: Bascuñán Guerrero 2164. S—12

**VENDO ALMACEN ABARROTES.** Victoria 551. S-12

**VENDO PELUQUERIA. FRANklin** 1309. S-12

**PELUQUERIA VENDO CON FACIlidad** de pago. San Alfonso 171. 20—S.

**300 VENDO PENSION, CHACABUco** 137 A., por tener que ausentarme de Santiago. S-13

**FUENTE SODA, MAQUINA EXpres** para café vendo casi regalada. Independencia 186. S-12

**VENDESE NEGOCIO DE CLUB.** — Bandera 835. 12—S

**VENDO CIGARRERIA, LUSTRIN Y** teléfono público, moderna instalación. Bandera 324. 12-S

**NEGOCIO VENDO, IMPOSIBLE aten**der, precio reducido, arriendo baratísimo. Nataniel 1152. S—17

**FRUTERIA INSTALADA POR NO** poder atenderla regalo. Capital 500 pesos. Tratar: Delicias 2091. S-12

**SE VENDE EL ACREDITADO ALmacén** y Paquetería Modelo con anexo Vinos. Avenida Santa Elena, 1816, Ñuble. 12-S

**VENDO OCASION NEGOCIO, LIcores,** buen local, arriendo barato para ganarse $ 50 diarios. 10 de Julio 481. 13-S

**POR VIAJE VENDO ALMACEN muy** poco capital, espléndida posición. San Diego 2158. 12-S

**VENDO NEGOCIO JABONERIA.** Maestranza 664. 12-S

**COMPRO PANADERIA CHICA, MOdelo** cumpla reglamentos, pago contado. — Cartas, detalles completos.— Industrial. — San Pablo 2452. 12-S

**VENDO POR ENFERMEDAD NEgocio** jabón, carbón, leña y varios, buena clientela, casa vivir, arriendo barato. — Brasil 736. 12-S

**POR NO PODER ATENDER VENDO** dos sombrererías. Tratar: San Diego 225. 13-S

**PUERTO SAN ANTONIO, VENDO** pequeño negocio de almacén, magnífica situación. Barrio obrero. Ventas 5 a 7 mil pesos mensuales. Capital, 6 mil pesos. Datos: Andrés Bello 246. —H. Trucco. 12S

## 15.—Compras y ventas varias

**COCINA PERFECTO ESTADO 65** por 165, con cañones, vendo mitad de su precio. Ahumada 149. 12-S

**Compramos**
Lana y Colchones
usados, vamos a domicilio.
Maestranza 392
30-S.

**COMPRO BOLETOS AGENCIAS de** alhajas. Morandé 466. S—11

**LEÑA EUCALIPTUS POR CARGAS** 1.a, vendo. Miguel Claro 1287. S—12

**MANTEQUILLA VEJIGA, PRIMEra** clase quintal, $ 360, por vejiga, enteras, $ 8 kilo. Fiambrería Central. Merced 824. 12S

**EXCUSADOS COMPLETOS, ARtículos** para alcantarillados vendo barato. Bulnes 216. 12S

**COMPRO LANA SUELTA Y COLchones** usados, Coquimbo 1030. Casa 6. Voy a domicilio. 17-S

**FABRICA DE LAMPARAS, FAROles** coloniales de fierro. Santa Victoria 326. 15-S

**SE VENDE CAJA DE FONDOS de** 70 centímetros. San Pablo 3150. 12—S.

**MANTECA DE 1.a $ 180 QUINTAL.** Subercaseaux 194. S—12

**PAPAS, $ 26 LOS 80 KILOS; COKE,** $ 40; 5 quintales; carbón espino, 18 pesos saco. — Brasil 560, Teléfono 5097. 12-S

**BOLETO MAQUINA ESCRIBIR,** Underwood o Royal, compro ocasión. —San Pablo 2452. 12-S

**VENDO 2,000 SACOS HARINEROS,** elegidos, en partidas desde 100, ofrecer precio: Sotomayor 119. 12S

**ESPLENDIDO COLMENAR, SE Ven**de de ocasión. Casilla 622. 12S

**PLOMO COBRE Y BRONCE COMpro.** Av. La Paz N.o 15.

**ROMANA FAIRBANKS DE 500 K.** vendo. Mapocho 2857. 12-S

**TAQUIMETROS STANDARD Y portátiles.** A. Unión. Bellavista 61.

**COCINA IMPORTADA, CHICA,** vendo. Santa Rosa 1684.

**COMPRO DE OCASION TOSTADOR** café, capacidad 40 kilos arriba. — O'Higgins 569. Quillota.

**LEÑAS SECAS DE MONTE, POR** cargas compro. Ofertas a V. N. R. Correo Central, Santiago.

**DOS LAMPARAS BELGAS, SEIS** sillas comedor, vendo ocasión. Carmen 933.

**$ 650 VENDO LINDO RELOJ CON** brillantes. Gálvez 31. S-13

**ESPLENDIDO COLMENAR SE** vende de ocasión. Casilla 622. S-12

**VENDESE COCINA GAS JEWEL** y medidor para gas, perfecto estado, precio ocasión, Brasil 758, chalet 11.

**BARRILES DE 70 LITROS, TINAS** para plantas vendo, gran partida. Fábrica. Independencia 306. 13-S

**ROMANAS 1,200, 500, 300 KILOS,** balanzas 8, 4 kilos, vende barato. Fábrica Romanas. Bulnes 216. S-13

**COCINA A LEÑA O CARBON 3** platos, $ 120, maleta de fuelle, $ 50. Bezanilla 1380. S-14

**VINOS RECOLETA, DOMINICA,** añejo especial para tónicos y usos medicinales, oporto (añejo) torontel blanco, aguardiente de uva, chicha fina. Depósito General. Calle Olivos 730. 14-S

**PLOMO, COBRE Y BRONCE COMpro.** Av. La Paz N.o 15.

**OCASION, VENDO DOS FONDOS** especiales para cocer 1 cehb,eaoñU especiales para cocer leche, baño maría. Tratar: Concepción 1078.

**COMERCIANTES: CARBON ESPIno** Alhué, 60 kilos arriba, leña monte, espino, talhuen, papas, semilla cáñamo, $ 62 los 100 kilos; coke precio fábrica, ofrece bodega Melipilla. San Diego 1639. Teléfono 237. Matadero.

**MIL SACOS LEÑEROS, VENDO OCAsión.** San Diego 1639.

**CARBON ESPINO, LEÑAS SECAS** frutos del país, vende domicilio. Miguel de la Barra 459. Teléfono 4932.

## 16.—Dentistas.

**CLINICA DENTAL. DELICIAS 411** Facilidades pago. S—18

**Dentifricos**

GUIDE SUS DIENTES

Pasta, Polvo, Elixir, Cepillos para dientes. Casa especialista: Sociedad Cooperativa Dental, **MONEDA 1053,** frente Iglesia Agustinas. 6-Oct.

**CLINICA DENTAL. ATENCION** nocturna. Extracciones difíciles, sin dolor, facilidades de pago. Compónense planchas rápidamente. Maestranza 439.

## 17.—Escuelas y choferes

**ESCUELA PRACTICA CHAUFfeurs,** mecánicos, cursos rápidos, varias marcas. Vicuña Mackenna 456 O—2

**ESCUELA PRACTICA DE CHAUFfeurs,** mecánicos, cursos rápidos, varias marcas, diurnos, nocturnos. También enseñanza de mecánica, electricidad, por correspondencia. Vicuña Mackenna 456. O—2

## Cuerpo de Bomberos.

**9.a COMPAÑIA DE BOMBEROS** "Deber y Abnegación".— Cito a la Compañía a academia y ejercicio para el Martes 14 del presente, a las 9.45 P. M. Uniforme de trabajo. Reunión en el Cuartel.— El Secretario.

**QUINIENTOS PESOS DE GRATIficación** se darán a la persona que devuelva brillante con círculo de platino perdido el Miércoles en Alameda 862.

## 18.—Extravíos y hallazgos

**HABIENDOSE EXTRAVIADO EL** título N.o 10200 y 1440, por once acciones de la Sociedad Cooperativa Militar, pertenecientes a don Carlos Cnacón Salmón, queda nulo y sin valor, por haberse dado el correspondiente aviso a la referida Sociedad. S—12

**LIBRETA LEY SEGURO OBLIGAtorio** de Celia Belmar, perdida agradece devolución. Picarte 327.

## 19.—Empleados para comercio y oficinas. (Pedidos y ofrecidos)

**NOVELISTAS PROFESIONALES,** comerciantes: hago copias a máquina; voy a buscar a domicilio, precio ínfimo. Casilla 2841. 14-S

**JOVEN CONTADOR, MUY COMPEtente,** conoce varios idiomas, ofrécese. Argomedo 241. 12-S

**SEÑORITA COMPETENTE OFREce** se para botica, droguería, laboratorio u oficina. Escribe a máquina. — Sevilla 1311. 12S

**SEÑORITA PEINADORA COMPEtente** necesito, doy buenas garantías. Puente 576. 12-S

**JOVEN EXTRANJERO CON CONOcimientos** generales de escritorio, se ofrece, ocurrir: F. A. G., Independencia 1134. 13-S

**VENDEDOR COBRADOR EXTRANjero,** honorable, serio, activo, conocedor plaza, experimentado, representaciones (pedidos directos), sastrería, casimires, cobranzas, idiomas, referencias óptimas, actualmente ocupado, ofrécese. F. D. L. Casilla 108. 12-S

**NECESITO EMPLEADO COMPEtente** para mercería, con buenos informes, prefiero español, pago buen sueldo. Eyzaguirre 357. San Bernardo. 13—S.

**EMPLEADO PARA CARNICERIA** necesito. Madrid 1747. 14-S

**VENDEDORES ABARROTES. NEcesito.** Rogelio Ugarte 1202.

**SE NECESITA BUENA VENDEDOra** para novedades de señoras. — Estado 67. Presentarse de 8 a 9 de la mañana.

**SEÑORAS O SEÑORITAS SE LES** ofrece oportunidad ganar buena comisión; trabajo sencillo. Moneda 1061. 3 a 6.

**EMPLEADO SIN PRETENSIONES** necesito para manejar aparato vistas fotográficas, Freire 481.

**EMPLEADO MUY COMPETENTE** y recomendado para la venta de accesorios y repuestos de automóviles necesitamos. Escobar y Ebell. Delicias 1751. S-13

**NECESITO CAJERA, [illegible]ERIA.** 21 de Mayo 680.

**AGENTE PARA CONTRATAR TRAbajos,** necesítase. Santo Domingo 849, oficina 4.

**CONTADOR PARA FUNDOS OFREce** se desde $ 100 mensuales, casilla 6568, Correo 6.

**¡¡JOVENES ACTIVOS!! NECESÍtanse,** pueden ganar fácilmente 30 pesos diarios, vendiendo producto conocidísimo de gran consumo. Exígese fianza diez pesos, para responder muestrario. Ahumada 17. S-14

**JOVENES NECESITO CON GARANtías** de 15 pesos para ofrecer artículos almacenes abarrotes. Tarapacá 1048.

**DOSCIENTOS PESOS, EMPLEADO** necesi, presentarse hoy Domingo Venegas Salas. Plazuela Santo Domingo.

**VENDEDORA SOMBREROS DE SEñoras,** buena presencia y buena letra, necesito. Delicias 1737. S—13

**DIBUJANTE DE ORNATO, TENGA** horas disponibles, necesítase. Vicuña Mackenna 569.

## 20.—Frutos varios. (Compra y venta)

**NARANJAS 6,000 VENDO. MAPOcho** 2648. S-13

## 21. — Haciendas, fundos, chacras y terrenos. (Compra-venta y arrendamientos)

**DOCE MIL METROS TERRENO re**gado Pedro Valdivia, arriéndase. — Bandera 780. Gazitúa. S—19

**TOMO ARRIENDO, FUNDO 80 A** 150 cuadras, red central o ramales hasta San Fernando. Casilla 6115.

## 22.—Hoteles y pensiones.

**CASA RESIDENCIAL DE LUJO.**— Recién instalada, todo confort matrimonios o caballeros solos. Catedral 1261. 14-S

**HOTEL BOHEME, SAN ANTONIO** 54, piezas amobladas $ 5 persona. 1.o-Oct.

**HOTEL FORNOS, PIEZAS AMObladas** desde $ 3, pensión económica. San Diego 117. 29-S

**ARRIENDO CON PENSION ESpléndidas** piezas balcones, a matrimonios. Catedral 2673. S-14

**120, EXCELENTE PENSION, PIEza** amoblada. San Antonio 812. S—12

**PIEZAS CON PENSION. SANTO** Domingo 1219. S-12

**PENSION RESIDENCIAL SANTIAgo.** Molina 154. Confort, economía. 15S

**BUENA PENSION, PIEZAS. CONdor** 1353. S-12

**ALAMEDA 1621, PIEZAS PENSION** familia honorable. S—12

**DEPARTARTAMENTO DOS PIEzas,** baño arriéndase casa honorable, sin pensionistas. Un sólo piso, Tratar: Sazié 2033. 12-S

**A FINES SETIEMBRE PARA MAtrimonio** espléndido departamento reglamente amoblado, salita, pieza baño privado con excelente comida. Casa Residencial. Estado 75. S-13

**LINDAS PIEZAS PENSION, TAMbién** pensión mesa. San Martín 509, esquina Catedral. S-13

**SE ARRIENDAN PIEZAS CON PENsión.** Santa Rosa 22. 12S

**ARRIENDASE: ESCRITORIO, DORmitorio** amoblado. Baño, pensión. Casa particular, Ejército, detalles 390. 14-S

**DEPARTAMENTO, PIEZA, PENsión.** Cochrane 181. 12-S

**PIEZAS AMOBLADAS, CON PENsión.** Marcoleta 545 S—12

**ESTADO 141 D. ESPLENDIDAS piezas** matrimonios, jóvenes, pensión mesa. S—12

**PIEZA, PENSION, PRAT 574.** S—12

**PIEZA 120 PESOS CON PENSION,** pensionista de mesa. Rosa 1685. 12S

**PIEZAS PENSION, AMOBLADAS,** días, meses. Sotomayor 552. 13—S.

**ARRIENDO PIEZAS BUENA PENsión.** Matucana 99. S-14

**HOTEL RESTAURANT VENDO** ganancia comprobada, facilidades de pago. Delicias 2820. S12

**PIEZA CALLE CON PENSION** arriéndase. Olivares 1434. 12-S

**PIEZA PENSION, MESES, DIAS.** San Francisco 170. S—12

**SE ARRIENDAN PIEZAS CON PENsión** a caballeros o matrimonio. Agustinas 829. S—12

**MATRIMONIOS, CABALLEROS, VIsitad** Casa Residencial, recién instalada, precios económicos. Catedral 1261. S—13

**ESPLENDIDAS PIEZAS, CON O sin** pensión, se arrienda. Matucana N.o 43. 12S

**ARRIENDO BUENA PIEZA CON** pensión, Huérfanos 3220. 12S

**ARRIENDO PIEZA AMOBLADA Con** pensión, a caballero solo. Catedral 2258. Casa 11. 13-S

**CASA HONORABLE OFRECE buen** departamento, con pensión a matrimonio, o 2 jóvenes. Catedral 3119. 15-S

**ARRIENDO ESPLENDIDAS PIEzas** con sin pensión. García Reyes 531. S-12

**EN RIQUELME 78, OFREZCO PIEzas** con o sin muebles, pensión variada y exquisita, tranquilidad absoluta, casa de extranjeros. S-16

**SEÑORA EXTRANJERA OFRECE** espléndidas piezas amobladas con pensión. Lira 360. S-13

**ARRIENDO PIEZAS CON PENSION** caballeros solos. Rosas 948. S-12

**ARRIENDO LINDA PIEZA AMObladа,** baño, con sin pensión, sólo a personas distinguidas. Unicos pensionistas. Informarse. Pasaje Matte 23 A. S—12

**SE ARRIENDAN ELEGANTES PIEzas** con pensión. Arturo Prat 235.

**LINDO DEPARTAMENTO CON** pensión, doy a matrimonio sin niños, precio económico. Lillo 346.

**PENSION CON LINDAS PIEZAS,** 120 pesos a señoritas honorables, casa familia. Lillo 346.

**PIEZAS, PENSION DE MESA, ENcontrarán.** Claras 144.

**CASA PRESIDENCIAL MONEDA** N.o 1316, recibe pensionistas. Set—22

**ARRIENDO DOS PIEZAS PENsión,** propietaria. Lira 728.

**ARRIENDASE PIEZAS CON PENsión** y baño, Nataniel 291. S—13

**RESIDENCIA ITALIANA, LINDAS** piezas calle, baño, espléndida comida. Ahumada 135. Ascensor 2.o piso. S—14

**PIEZA AMOBLADA 65 CON SIN** pensión. Sama 1554.

**SE DA PENSION. SIGLO XX 140.** 14-S

**MATRIMONIO EXTRANJERO ofrece** preciosas piezas con pensión, precios bajísimos. Santo Domingo 2068.

**ATENCION PASAJEROS, CIENTO** cincuenta piezas, amobladas, desde 3 pesos diarios, gran Hotel Buenos Aires. Delicias 2921. 13S

**BUENAS PIEZAS PENSION, arriendo.** Delicias 2314.

**ARRIENDO PIEZA CON PENSION.** Bascuñán 239.

**ARRIENDASE PIEZA CALLE CON** pensión. Echaurren 332.

**PIEZA PENSION. NATANIEL 180.** 17-S

**DA PENSION A DOMICILIO, DE** mesa. Fontecilla 130.

**ARRIENDANSE ESPLENDIDAS** piezas, balcones, excelente pensión. Gálvez 179.

**LIRA 393, LINDO SALON CALLE,** bajos, a matrimonio o personas honorables ofrezco con sin pensión.

**LIRA 393, BAJOS LINDAS PIEzas** con sin pensión, ofrezco.

**PENSION, PIEZA BALCON, 140,** días, meses. Rosas 2015.

**PIEZA PENSION DIAS O MESES.** arriendo. Tarapacá 1019, altos.

**VIAJEROS: PIEZAS AMOBLADAS** con buena comida, $ 8 diario, matrimonio, $ 360 mensual. Maestranza 788.

**ARRIENDASE UNA O DOS PIEzas,** no hay pensionistas. Maestranza 439.

**AHUMADA 129, RESIDENCIA CENtralísima,** piezas espléndidas, con sin muebles. Comida muy sana. Precios bajos.

**ARRIENDO PIEZAS CON PENSION.** caballeros solos. Rosas 948.

**120, EXCELENTE PENSION, PIEZA** amoblada. San Antonio 812.

**PIEZAS BALCON CALLE, AMObladas** y sin muebles, con o sin pensión, arriéndase, casa matrimonio solo. Tocornal 312. S—17

## 23.—Instalaciones y accesorios para negocios. (Compra y venta)

**COMPRO MESON CON ESTANTEría** que sea apropiado para restaurant y que mida de 8 a 9 metros Inútil presentarse si no es bueno Tratar: Pío Nono 384. Salón de Té [illegible] S—12

**VENDO ESTANTERIAS PARA ALmacén.** Tratar: Domeyko 2284. S—12

**SE VENDE MEZON COMPLETO** para montar seis máquinas para coser, eléctricas.—San Diego 1861. S—13

**VENDO ESTANTERIA.** — Avenida Chile 1035. S—14

**INSTALACIONES APROPIADAS** cualquiar negocio, vendo. Moneda 919. 13-S

**VENDO ESTANTERIA, DERECHO** local esquina, $ 100 mensuales, Juárez 899. 12-S

## 24.—Instrucción y educación. (Colegios, academias y profesores)

**CURSOS PRACTICOS NOCTURNOS:** Peluquería, melenas, peinados. Manos, tinturas, enseñanza rápida, por profesionales. Delicias 1236. 12S

**Maestro Sombrerero**

NECESITA LA

CASA FRANCESA

SECCION SOMBREROS,
ESQUINA HUERFANOS

**INSTITUTO DE CONTABILIDAD,** Santo Domingo 831. Teléfono 4136. Enseñanza rápida, seria, ramos comerciales. Cursos especiales para señoritas. Nocturnos de contabilidad y taquigrafía para empleados ambos sexos. Escritura máquina 10 pesos. Diplomas legalizados. 20—Set.

**DOY CLASES FRANCES, MATEmáticas.** Gálvez 375. 13—S.

**¡OCASION! VENDO INSTALACION** pastería mitad su valor, prensa picadora, segadora, trasmisión, etc. Tratar: Huérfanos 1059. Oficina 1, 3 a 5. 12-S

**$ 5 MENSUALES ENSEÑANZA RApida,** correcta escritura a máquina. Independencia 318.

**ALUMNOS QUE TENGAN QUE REpetir** exámenes: Hago clases Física, Química, Matemáticas. Libertad 1040.

**PREPARASE HUMANIDADES, PREparatorias.** Molina 118.

**3 PESOS MENSUALES ENSEÑO** escribir a máquina. Avenida Matta 380.

**CONTABILIDAD, TAQUIGRAFIA,** idiomas, dactilografía, enseñamos rápidamente. Instituto Comercial. Agustinas 1060.

**¡EVITE EL EXTERMINIO, BUSque** la salvación! 14-S

**¡ESCANDALO Y HORROR! LEA** Salvación o Exterminio. 14-S

**VENGA SALVACION, O VAMOS AL** exterminio. 14-S

**¿LA MAZORCA INMINENTE? LEA** Salvación o Exterminio. 14-S

**BUSQUE SALVACION, LE AMENAza** el exterminio. 14-S

**¡NO MUERA, LEA SALVACION O** Exterminio. 14-S

**MORIR ES MAS FACIL QUE REsucitar.** 14-S

**ENTERESE DEL PELIGRO, PREvenga** a los amigos. 14-S

**EVITE LA MAZORCA, LEA SALvación** o Exterminio. 14-S

**DOY CLASES ONDULACION MARcel** (verdadera perfecta), peinados artísticos, corte melena, manicure, masaje, belleza, enseñanza rápida garantida. Cursos diurnos y nocturnos. Arturo Prat 607.

**$ 3 MENSUALES, RAPIDA ENSEñanza** escritura máquina. Avenida Brasil 863. 13-S

**PROFESOR HUMANIDADES, PREparatorias** ofrécese. Delicias 2668.

**EXAMENES FRANCES, ASEGURO** éxito, preparación rápida, completa Honorarios reducidos. Jacobo Grass, Correo 7.

## 25.—Instrumentos musicales, afines y accesorios. (Compra-venta y composturas)

**MUSICA IMPRESA, LITERATURA,** musical, inmenso surtido. Casa Doggenweiler Prat 166. 29-S

**DISCOS VICTOR TODAS MARCAS,** desde $ 4. Llegaron últimas novedades. Cambio discos usados, rotos por nuevos. Máquinas Singer, victrolas. Vendo facilidades pago. Repuestos en general, composturas económicas, muebles para victrolas, San Pablo 2786. Oct—12

**AUTOPIANOS.** —Rollos para autopianos. — Facilidades de pago. Ultimas novedades. — Carlos Doggenweiler. — Prat 166.

**OCASION VENDESE MAGNIFICO** piano 1|2 cola, alemán, marca Roenisch. San Martín 124. S-12

**DISCOS — NOvedades** constantemente. Victrolas y Gramófonos con facilidades de pago. Composturas económicas. San Pablo 2202. 3-Oct.

Oct—3

**ACORDEONES MARIPOSA, GUITArras,** panderetas, castañuelas españolas, violines, pitos, flautines, tambores, guaripolas para scouts, cuerdas, cañas, artículos jazz band. Repuestos para todos los instrumentos musicales. Casa Importadora. San Pablo 1515. S—12

**VENDESE PIANO DE ESTUDIO,** de ocasión. Gálvez 1292. S-12

**BUEN PIANO $ 500 VENDO. SAN** Alfonso 616. 12—S.

**DISCOS VICTOR TODAS MARCAS,** desde $ 4, llegaron últimas novedades. Cambio discos usados, rotos por nuevos, máquinas Singer, victrolas vendo facilidades pago, composturas económicas. San Diego 1562. S-17

**RASTRA DE 14 DISCOS VENDE** de ocasión. Huérfanos 2248. 13-S

**RICO VIOLONCELLO VENDO. LIra** 1132.

**COMPRO DE OCASION AL CONtado** auto-piano perfecto estado.— Dar precio y marca a R. C. R., Avenida Setiembre 102, Ñuñoa. S—13

**VENDO OCASION, RICO PIANO** alemán. Compañía 2885. S—13

**VICTROLA VICTOR Y OTRA PORtátil,** con sesenta discos modernos, vendo ocasión. Carmen 933.

**DISCOS, LAS ULTImas** novedades.. — **AHUMADA 113, Suc. OTTO BECKER Ltda.**

**RICA VICTROLA CON DISCOS** vendo muy barato. Molina 546. 13-S

**PIANO COMPRO DE OCASION O** boleto. Santa Elena 1556. S—13

**PIANO RICO, PERFECTO ESTADO** realizo, viaje urgente. 950. Verlo de 10 a 12. Echeverría 959. S—12

**POR VIAJE REGALO RICO PIANO** nuevo, 1,100 pesos. Chacabuco 569. 12-S

**VIOLIN RICO, ANTIGUO** de ocasión. Delicias 394. Ver a 7.

**PIANO MARCA ALEMANA** Diego 482.

**VICTROLA VENDE, PAGO** sual, avise domicilio. O. E. 2635.

**PIANO ARRIENDASE,** días. Huérfanos 2494.

**PIANOS, AUTOPIANOS,** ciones, composturas, Ram gés, profesional europeo. 571. Teléfono 2620.

**VIOLIN BUENO, VENDO,** tar: 12 a 1. Cuevas 846.

**PIANOS ALEMANES CARL** mann, recibió César Rau. 31. Facilidades pago.

## 26.—Libros, estampillas, periódicos. (Compra venta)

**COMPRO: LIBROS, REVISTAS,** tampillas, discos. San Diego. Vendo Diccionario Enciclopédico Hispano-Americano.

**LIBROS COMPRO DOMICILIO.** Mándense listas. San Diego

**OCASION: VENDO NOVELAS** glesas, francesas y suecas 70.

**LIBROS DETERIORADOS,** ne artísticamente, Encuadernación Stetter. San Pablo 1546.

**AHUMADA** Califont Califont Baños 105. Baño guas 10. platos ros $ 7. res acetileno J. E. Sanitario no.

**¿SEÑORA ESPERA GUAGUA?** sulte precios, higiene, Pensionado Sra. Vicentini, go 57.

## 27.—Medicina y Farmacia

**SIFILIS, GONORREA,** gratuitas 1|6, nocturna, por Cifuentes. Santo Domingo

Piernas artificiales
Instituto Ortopédico Alemán
Santiago
S. Antonio 560-B

INSTITUTO ORTOPEDICO ALEMAN San Antonio

**ENFERMOS, PERSONAS** das física, mentalmente, neurasténicas, cansancio, anemia, raquitismo, impotencia, somnios. El mejor tónico Base: Fierro, fósforo,

**BOCIO (COTO) QUITASE** ma ni operación, garantizado, vuelve más. Instituto na Tebet, Echáurren 71.

## 28.—Materiales de construcción. (Compra venta)

**MADERA DE ROBLE,** pino, usada en galpón, la, compro. De 12 1|2 a 855.

**VENDO DE OCASION** fierro macizo, 3 x 3 metros Avenida Pedro Valdivia

**LADRILLOS MURALLA** Recoleta 2017.

**TABLAS ALAMO PULGADA** damios, construcciones, lizo ocasión. Agustinas 15, 6 a 7 P. M.

**OCASION PUERTA USADA** do. Delicias 2411.

**FIERRO NEGRO Y GALVANIZADO** do "Emu", algo manchado, a bajo precio. Chacabuco

**MADERAS CAOBA, CEDRO** gal, vendo. Alameda

**VENDO PUERTA DE CALLE** rías otras, usadas. Serrano

**TABLAS ALAMO PULGADA** mios construcciones zo ocasión, Agustinas 15. 6 a 7 P. M.

**¡¡PROPIETARIOS DE** Edificámosle propiedad, pie, resto doce años plazo, puestos gratis. Sociedad Construcciones. Bandera

**VIGAS T., U., COLUMNAS** les, vende. Sotomayor 41.

**MADERAS DE DEMOLICION** incendio compro. Pedro

**MADERAS SECAS PARA** tructores y mueblistas cuña Mackenna 640.

**OCASION VENDENSE** y vitrinas almacén, Tratar: blo 1241.

**PUERTAS, VENTANAS,** mamparas, precios de ocasión, za Fábrica "Britania", ta 556.

**LADRILLO SMURALLA Y** vendo. Avenida España

## 29.—Maquinarias, res, afines y accesorios (Compra-venta y composturas)

**MAQUINAS** escribir Underwood precio de ocasión. Compostura, máquinas de escribir, calcular, jas registradoras. Todo trabajo garantido.—**MORANDE 410** — Internacional.

**CALDERO DE VAPOR** horizontal, tubular de 20 a garantizado. Compañía 2753.

**PRENSA PEDAL 1|8 COMPRO** ocasión. Madrid 1319.—I.

**BANCO ASERRADOR DE** necesito. Dirigirse a Palacios New York 80.

**COMPOSTURAS** de máquinas de escribir, sumar, calcular. El más competente quinas de escribir de garantidas. BANDERA

# ¡¡EXCEPCIONAL OFERTA NUNCA VISTA!!

**Sombreros de Paja Rustic, ala reforzada, para Caballeros, valen $ 12.00 . . . . . a $ 7.00**

CANOTIER RUSTIC, gran moda, vale 14 pesos, a ... ... $ 9.00

SOMBRERO de paja fantasía, vale 16 pesos, a.. ... ... ... $ 12.50

CANOTIER RUSTIC, estilo F. U. A. de S., vale $ 19, a ... $ 14.50

CANOTIER CREACION 1926 (combinado). Vale $ 22, a. $ 16.50

PAJIZO "New Style", Rustic. Vale 25 pesos, a.. ... ... ... $ 19.50

CANOTIER, gran fantasía, creación de Cattro y Co., de Londres. Vale $ 30, a ... ... ... $ 24.00

Otros muchos modelos en Rustic y Fantasía, a $ 8.60, 11.50, 12.50, 13.50, 15.50, 17.50, 18.00, 19.00 y 20.00 Venta al detalle, al mismo precio por mayor. Estos precios los mantendremos invariables durante la temporada que HOY INICIAMOS.

REALIZAMOS: Sombreros de Paño, a $ 9.50, 10.50, 12.80, 15.00, y 18.00. Sombreros de fieltro a $ 26.00, colores y números surtidos. Jockeys, gorras para chauffeurs, liquidamos a MENOS DEL COSTO

**DEPOSITO: ESMERALDA 872, FABRICAS UNIDAS AMERICANAS DE SOMBREROS.** (A VEINTE METROS DE 21 DE MAYO)

**MOTOR ELECTRICO, 7 1|2 CABAllos** A. E. G. nuevo se vende. Lingue 825. 13—S.

**MAQUINA COSER SINGER, CINCO** cajones, valor 1,000 pesos. Regalo 450. Lillo 346.

**$ 180, MAQUINA AUTOMATICA** fabricar tacos madera, vendo.—Andes 3339.

**$ 15,000 POR VIAJE VENDO MA**quinarias, pequeña industria que con poco capital rinde 200 por ciento; oblígome enseñar perfectamente o dar toda la clientela. Moneda 1061. De 3 a 5.

**TORNOS AUTOMATICOS, TAMA**ños pequeños. — A. Unwin, Bellavista 61.

**PRENSAS PEDAL, MEDIO MER**curio, guillotina, perforadora, tipos, cajas, vendo. San Pablo 1157. S—14

**¿DESEA ALGUIEN ADQUIRIR MA**quina Singer con $ 25 mensuales y aprender bordar? Acuda Independencia 334 Enseña gratis. Recíbense trabajos de bordados, precios convenientes. Cuanto necesite para su máquina lo encontrará en Independencia 334.

**MAQUINA CORTAR PAPELES** vendo. San Antonio 64.

**VENDO INCUBADORA 200 HUE**vos, perfecto estado. San Isidro 810. 13-S

**VENDESE PRENSA OCTAVO,** buen estado. Esmeralda 650.

**MOTORES ELECTRICOS, DIEZ,** doce caballos, corriente alterna, banco trozador leña, máquina esmeril lijadora, bombas, molino para chancar, moler vende. San Diego 482. 15-S

**OCASION: VENDO MAQUINA HE**ladera, grande. Ecuador 4500.

**MAQUINA PARA HELADOS, CA**torce litros vendo. Gálvez 641. 13-S

**VENDO TRILLADORA Y MOTOR** Avery, en perfectas condiciones. Tratar: Catedral 2983, de 11|2 a 2 1|2.

**VENDO TUPI IMPORTADO ME**sa de 60 centímetros. Negrete 2636. 13-S

**MOLINO DE BOLA, CHANCADO**ra chica, destroncadora, recogedora de llanta, motor a bencina 4 caballos, sierra huincha, correas, taladros, transmisiones, fuelles, fraguas, poleas, vendo. U. Americana 77. S-13

**POR LIQUIDACION DEL NEGO**cio vendo muy barato, 1 taladro grande, otro mediano, 1 fuelle doble cilindros, 1 motor eléctrico 7, otro de 2 y otro de 1 H. P., 1 plataforma para enllantar, 2 metros diámetro; 1 máquina coser Koch, talabartero, grande; otra Victoria, 1 esmeril, 1 aparato completo para soldar al oxígeno, una máquina a doblar llantas, 1 máquina a recoger llantas, grande; varios tornillos de herrero, tablones de acacio, acero para resortes, 2 bancos carpintero. Delicias 3786.

**VENDO MAQUINA PARA ESTAM**par metales. Avenida Matta 905. S—13

**PRENSA COPIAR, MUEBLE, AR**chivador con 20 archivadores, vendo baratísimo. Nataniel 1209.

## 30. — Menajes. (Compraventa y composturas)

**SE VENDE MUEBLES POR VIAJE,** tratar: Loreto 206. 12-S

**MUEBLES DORMITORIOS, COME**dores, salón, escritorios, variedad estilos y especialidad en coloniales. Precios bajísimos. Grandes facilidades de pago con entrega inmediata. Especialidad sillas desde 100 pesos docena. Venga consultar Fábrica Nacional de Muebles. Serrano 898. N O.

**COMPRA-VENTA DE MUEBLES Y** mercaderías en general. Anticipo dinero, recibo consignaciones. Casa de Consignaciones y Remates.—Norberto Correa M., martillero público y de hacienda. Avenida de las Delicias 1230 (al lado de Orrego). 17-S.

Compramos
Lana y Colchones
usados. Vamos a domicilio.
San Diego 2116
30-S.

**SILLA DE RUEDAS PARA ENFER**mo, se vende. Santa Rosa 424. 12-S

**MUEBLES: OFRECEMOS CUAL**quier estilo, precios muy ventajosos: entrega nmediata, grandes facilidades de pago. Consulte nuestras condiciones. Fábrica Sociedad Nacional de Muebles y Maderas. Copiapó 1060, entre Prat y San Diego. S—13

**MUEBLES Y BATE**rías para cocina; donde Fauré: **CARMEN 815, FABRICA.** 23-Set.

**TAPIZO, BARNIZO Y COMPONGO** toda clase de muebles, hago trabajos a domicilio. Dirigirse: Av. General Velásquez 117 B. 12-S

**MUEBLES DE TODAS CLASES Y** estilos, encontrará visitando la Fábrica y Mueblería "Washington". Precios muy ventajosos con grandes facilidades de pago. Entrega inmediata. Maestranza 444. 12-S

**OCASION VENDO AMOBLADO, CO**medor roble americano, sin uso. San Francisco N.o 949. 14-S

**VENDO DORMITORIO LUIS XV.** Santa Rosa 87.

**215, REGALO ROPERO INGLES** luna ovalada, paragüero, velador, sillas, niñitas, vendo baratísimo.—Vásquez 36.

**SOMMIERS Y MARQUESAS COM**posturas y medidas a domicilio. San Pablo 2165. S—13

**URGENTE VENDO UN JUEGO** muebles dormitorio enchapados en caoba Luis XVI, un juego muebles de salita, alfombras, cortinas, mesa centro, mesa ratona, pedestales y estante tallado estilo colonial. Lámparas de velador de bronce, cincelado; candelabros de fierro, estilo colonial y una serie de cuadros al óleo de Lynch Ruiz Tagle 56 (Por la Avenida Latorre, lado Sur). S—14

**VENDO ALGUNOS MUEBLES. Ave**nida Condell 1488. 13-S

**MUEBLES Y MOSTRADOR PARA** oficina de 3 a 3 1|2 mts. de largo, compro. Casilla 1756.

**PEINADOR ESTILO INGLES $ 160.** máquina Singer, bovina de pie $ 160. victrola mueble con discos $ 400. mostrador y armazón lingue $ 240. Independencia 361. 13-S

**CATRE ANCHO FIERRO CON** bronce, vendo ocasión. León Prado 326.

**MUEBLES CAOBA, ARMAS, OBJE**tos curiosos antiguos, véndense. Pasaje Balmaceda 23. 14-S

**MUEBLES COLONIALES CASA** especialista La London. Prat 358. 13-S

**MESA GRANDE PARA MUESTRA**rio vendo de ocasión. Compañía 1973, de 1 a 4. 14-S

**VENDO DE OCASIO SALONCITO** juego comedor, manteles, servicio plaquées, cortinas, victrola con discos. Loreto 176 S-13

**SE VENDE MESA PARA TALLER** o puesto de verdura. Carmen 300.

**MUEBLES COMEDOR REGALO.** Brasil 630. 13-S

**POR VIAJE VENDO MOBILIARIO** casa juegos muebles separados. Huérfanos 2494.

**JUEGO COMPLETO DE COMEDOR** y dos catres guagua, vendo. Río Janeiro 516. 13-S

**VENDENSE AMOBLADO COMEDOR** y útiles casa. Cueto 538. 12S

**DORMITORIO TALLADO (IMPOR**tado), vendo de ocasión. Siglo XX 274. S-12

COMPRO
muebles sueltos y menajes completos de casa, también boletos de empeño.
**SANTO DOMINGO 936**
Oct—4

**VENDO UN JUEGO MUEBLES dor**mitorios, un mesón de cocina, seis sillas forradas, una mesa redonda, comedor, un baño esponja. — Tratar: Nataniel 550. 12-S

**TALLER DE DORADO DE LUIS** Vásquez, Nataniel 28. Hace y transforma toda clase marcos, estilo antiguo y moderno. Colocación vidrios a domicilio. Precios módicos.

**BUENA MESA COMEDOR, REALI**zo ocasión. Echaurren 444.

**SAZIE 2450, REALIZO BONITOS** juegos dormitorios, comedores, salas, escritorios, mesa comedor, escritorios cortinas, sillas comedor; gran cantidad de muebles sueltos.

**VENDO 12 SILLAS TAPIZ CUERO,** perfecto estado. Brasil 50.

**AMOBLADO DORMITORIO MODER**no, vendo. Nataniel 680.

**COMPRE SUS MUEBLES O INGLE**ses, Bombe, Reina Ana, coloniales en la Fábrica, Domingo Sánchez e Hijo. San Diego 957.

## 31. — Notificaciones comerciales

**HABIENDO COMPRADO EL NEGO**cio de don Pascual Roberano, calle Nataniel 1695, no respondo por ninguna cuenta pasado 3 días. — José Falla. 12-S

**HABIENDO COMPRADO EL NEGO**cio de abarrotes denominado La Feria, de don Enrique Astorga, situado en Martínez de Rozas esquina Maipú, no respondo por ninguna cuenta pasado tres días. — Alfredo Olguín. 14-S

## 33.—Oficinas, locales y garages. (Ofrecidos y buscados)

**SE ARRIENDA LOCAL BARATO** para oficina, taller o renta, San Pablo 1376, frente Prefectura, casa de maquinaria. 12S

**A PROFESIONAL SE ARRIENDA** oficina en Monjitas 728. 18-S

**SITUACION COMERCIAL, ARRIEN**do esquina, buena casa habitación. Delicias 3547. S—12

**ALMACENES ESPLENDIDOS, RE**cién terminados, con cortinas fierro, casa habitación y todo servicio, arriéndase barato. Diez Julio 1050. Casa 16. 12-S

**AMPLIO LOCAL ESPECIAL, IN**dustria arriéndase $ 400 mensuales. Chacabuco 31. S-18

**LOCAL: CENTRAL, CON ESTAN**tería, arriéndase barato. Tratar: Puente 754. 12S

**ARRIENDO ALMACEN Y QUINTA,** 6 habitaciones, quinta mide 5,000 metros. Datos: Llano Subercaseaux 299, esquina San Joaquín. 12-S

**ARRIENDO BOXE PARA AUTO**móviles particulares. San Pablo 1617. 12-S

**LOCAL DE 43x22 METROS, 10** boxes para góndolas y casa, resto industrias $ 500. Libertad 768. 12-S

**DESEO TOMAR EN ARRIENDO** panadería chica funcionando o no. Carmen 561. S-12

**SE ARRIENDAN BOXES, GARAGE** El Carmen. Moneda 2215.

**NECESITO LOCAL PARA ALMA**censito, en barrio populoso, con habitaciones. Indicar detalles. Av. Italia 1316. 13-S

**BOXES COMODOS PARA AUTOS, A** la calle e interior, arriéndase. Mapocho 1480, esquina San Martín. S—16

**GRAN GARAGE, ARRIENDA BARA**to espléndidos boxes y departamento apropiado instalación vulcanización. Tratar: San Diego 1844.

**INDUSTRIAL, OFREZCO LOCAL** con fuerza hidráulica. Tornos, útiles material de alfarería y alguna maquinaria, entran arriendo o véndense Maipú 1059.

**$ 350 ARRIENDASE LOCAL PARA** negocio, con casa habitación. San Isidro 120. S-13

**ARRIENDO LOCAL APROPIADO** para negocio. Lastra 1207, cerca Independencia.

**LOCALES INDUSTRIALES, OFRE**ce arriendo. Sotomayor 41. 18-S

**LOCAL CON GRANDES GALPO**nes para fábrica o garage se arrienda. Sotomayor 37.

**ARRIENDO LOCAL CON PIEZAS** y horno, especial para pastelería. San Diego 834.

**POSESION EXTENSA PARA NEGO**cio. Sama 1624.

## 34.—Operarios para fábricas, talleres, etc. (Pedidos y ofrecidos)

**CAJISTAS REMIENDO, COMPE**tentes necesita Ilustración. Santo Domingo 863. S—13

### Carpinteros y mueblistas

**NECESITO CARPINTEROS GOTI**cos en medallón. Arturo Prat 1302. S-13

**NECESITO CARPINTEROS, BASCU**ñán 1306.

**OFICIALES MUEBLISTAS ADE**lantados necesito. Prat 353. 13-S

**CARPINTEROS PARA TABLERA**je cemento armado, necesito. Compañía 1065, oficina 21.

### Sastres, Modistas y costureras

**NECESITO UNA AYUDANTA CHA**lecos, trabajo permanente. Balmaceda 673. S—12

**CHALEQUERA NECESITO SAS**trería. Morandé 281.

**MODISTA MUY COMPETENTE EN** modas, recibe trabajos en su casa. Molina 525. 14-S

**COSTURERAS PRACTICAS EN GO**rras y sombreritos, necesito; buen sueldo. Santa Rosa 328. S—13

**MODISTAS COMPETENTES NECE**sítanse. Estado 169.

**BUENA COSTURERA, NECESITO** San Isidro 221.

**NECESITO APRENDIZA COSTURA.** Sotomayor 77. casita 38.

**COSTURERA BUENA NECESITO.** Carmen 292, casa 1. 13-S

**NECESITO APRENDIZA VESTONE**ra. Delicias 2465. 13-S.

**NECESITO CHALEQUERA, CHA**cabuco 21.

**NECESITO MUY BUENAS COM**posturera, Vilugrón. San Miguel 62. 13-S.

**COSTURERA COMPETENTE NE**cesito. Castro 131.

**AYUDANTAS Y APRENDIZAS EN** vestones necesito. Bezanilla 1482. 13-S

**BUENAS AYUDANTAS MODAS,** necesito. Cóndor 749.

**VESTONERAS Y CHALEQUERAS** necesito. Moneda 1462. 13-S

**NECESITO COSTURERA SASTRE.** Dávila 967. 13-S

**NECESITO MAESTRAS AYUDAN**tas competentes en trajes elegantes. Amunátegui 79. 13-S

**NECESITO COSTURERAS COMPE**tentes, traje señora. Castro 436.

**COSTURERAS COMPETENTES EN** trajes de señora, necesito. Santo Domingo 1017. S-13

**NECESITO AYUDANTE VESTONE**ra. Nataniel 871. S—13

**MUY BUENAS AYUDANTAS EN** modas, necesito. Santa Rosa 682. S—13

**APRENDIZA EN MODAS, NECESI**ta la Academia Modelo. Estado 363.

**NECESITO AYUDANTA SASTRE** Sotomayor 44. S—13

**COSTURERAS COMPETENTES EN** máquinas eléctricas, prefiérense que sepan los sombreros pespuntados. Delicias 1737. S—13

**COSTURERAS, BUENAS PARA dar**le trabajo su casa, tengan recomendaciones, necesítanse. Vicuña Mackenna 569.

**COSTURERAS BUENAS, NECESI**tanse. Vicuña Mackenna 569.

**NECESITO AYUDANTA SASTRE** adelantada. San Francisco 1636.

### Zapateros

**APARADORAS PLANTILLERAS** máquina, plana, necesitan. Fábrica de Calzado. Lira 965. 12-S

**FABRICA DE CALZADO, NECESI**ta dobladoras. Lira 965. 12-S

**SE NECESITA MAESTRO ZAPATE**ro. Huemul 738. 13—S.

**APARADORAS NECESITAN. NA**taniel 1029. 13-S

**ZAPATEROS BLAK SEÑORA, NE**cesito. San Diego 1546, casa 12.

### Oficios varios

**TAPICEROS BUENOS NECESITO.**— Porvenir 385. 13S

**NECESITO CALADORA Y PLISA**dora competente. Delicias 2369. 12—S.

**MECANICO AJUSTADOR PRACTI**co en autos y maquinaria se ofrece para ciudad o campo. Buenos informes.—F. Oller. Av. Matta 355. 12-S

**NECESITO PLISADORA, CALADO**ra, competente. Amunátegui 147. S—12

**NECESITO OFICIAL TALLADOR.** Madrid 1512. 12-S

**RELOJERO COMPETENTE NECE**sita Joyería Germania, Quillota, Freire, 6. Guillermo Lochner. 13-S

**OFICIAL CHOCOCERO, FALTA,** — Castro 159. 12S

**PREPARADORAS SOMBREROS ne**cesitamos, trabajo permanente. Catedral 1878. S-12

**NECESITO AYUDANTAS SOMBRE**ros de señoras, muy competentes. Estado 239. S—12

**TALABARTERO OFICIAL, COSE**dor, necesito. Brasil 773. S-12

**MECANICOS, QUE SEPAN HACER** autos para niños, necesítanse. Maturana 646.

**NECESITO BUENA PREPARADO**ra en sombreros. A. Prat 522.

**NECESITO LETRERO. NUEVA** York 69.

**NIÑAS TRABAJADORAS NECESI**ta.—Root 537. S—13

**SOLDADOR ELECTRICO, NECESI**to, garage. Alameda 2215. S—14

**NECESITO VULCANIZADOR O** persona que comprenda el ramo. Delicias 103. S-13

**BARNIZADORES NECESITA LA** Fábrica Bresciani. Freire 651. S-13

**NECESITO BUEN MARQUERO.** Moneda 930.

**NECESITO OPERARIOS QUE SE**pan trabajar en dulces chilenos. San Martín 345.

**SOMBRERERO NECESITO. — EX**posición 398 A.

**MARROQUINERA COMPETENTE** se necesita. Morandé 720.

**HOJALATERO NECESITO. ESPE**ranza 774. 13-S

**BUEN OFICIAL TAPICERO NECE**sito .Maestranza 14. 13-S

**OFICIALES UALA CAJAS DE FON**dos y oficiales pintores para cajas de fondos competentes encuentran trabajo duradero en Diez de Julio 766, donde Máximo Bash. S—13

**PINTORES MAESTROS CON COLI**sa, necesítanse. Tratar: Huérfanos 1127.

**PINTORES OFICIALES, COMPE**tentes pintura temple, necesito edificio antiguo Banco. Huérfanos 930.

**GASFITER, MAESTRO COMPETEN**te trabajo importante. Huérfanos 930.

**NECESITO TAPICEROS. ÑUBLE** 1034.

**NECESITO PINTOR DE AUTO Y** cocinera. Prat 1010.

**NECESITAMOS HUINCHERO COM**petente, buenos lijadores tacos, máquina. San Diego 1269.

**NECESITO MAESTRO PASTELERO** Matta 1036. S—13

**NECESITO MAESTRO PASTELERO** Matta 1036. S—13

## 35.—Oficios y servicios diversos. (Pedidos y ofrecidos)

### Peluqueros

**PELUQUERO ABELARDO LUNA** necesítolo. Chacabuco 735. 12—S.

**NECESITO PELUQUERO. SAN PA**blo 3190. S-13

**PELUQUERO, NECESITO. DIEZ DE** Julio 790.

### Cocineras

**COCINERAS P[illegible]A MANO, pie**zas, niñeras. [illegible] sueldos. La Rapid. Esmeralda 650. Corremos gastos de carro. 12—S.

**BUENA COCINERA NECESITA** matrimonio solo. Marín 382. S-12

**EMPLEADA COCINA Y COMEDOR,** pago bien, necesito. Rosas 2222. 12-S

**EMPLEADA SE NECESITA EN ca**sa extranjera, sepa cocinar, matrimonio solo. Puente 637. 12S

**MATRIMONIO SIN NIÑOS NECE**sito. Ella cocinera, él trabajador quinta. Corra 1602 esquina Vivaceta, detrás del Hipódromo. S—12

**NECESITO BUENA COCINERA. MO**neda 929. S—12

**NECESITO BUENA COCINERA. —** Pensión Sport, Andrés Bello N.o 712 12-S

**COCINERA COMPETENTE PARA 3** personas, familia extranjera, necesítase en Ramírez 115 (Avenida Latorre), sueldo, 80 pesos mensuales. 12S

**SE NECESITA COCINERA, BUEN** sueldo. Avenida Irrarrázaval N.o 2434. 13-S

**COCINERAS DE MANO NECESI**to varias, buenos sueldos. Bandera 339. 12-S

**COCINERA, QUE SIRVA COMEDOR** necesitoñ Román Díaz 362. Providencia. S—12

**COCINERA NECESITAN, PANADE**ría Avenida Central 272. 12-S

**NECESITO COCINERA, BUEN suel**do. Huérfanos 3220. 12-S

**NECESITO COCINERAS Y EM**pleadas regular edad, y coperos. — Eyzaguirre 1147, entre San Diego y Gálvez. 12-S

**BUENA COCINERA SE NECESITA** para matrimonio solo en Independencia 223. Tratar de 2 a 3. S-12

**COCINERA SE NECESITA. RECO**leta 730. 13—S.

**NECESITO COCINERA BIEN RE**comendada. Compañía 2465.

**COCINERA PARA MATRIMONIO** solo, se necesita, con recomendaciones.—Claras 491. S—13

**COCINERA CON RECOMENDACIO**nes, para ayudar quehaceres de casa chica necesita matrimonio. Tratar: de 11 a 2. Nataniel 533.

**EMPLEADA PARA LA COCINA, ne**cesito. Carrera 341. S—13

**NECESITASE COCINERA FORMAL** con informes que sepa la cocina bien sin niño. Chacabuco 423.

**COCINERA, MAS BIEN JOVEN** sueldo 45 pesos, auméntase si es buena y honrada. Ejército 453. S—14

**COCINERA Y NIÑERA NECESITO.** Tratar de 1 a 3. Libertad 450 D.

**NECESITO UNA COCINERA. TRA**tar Delicias 1120.

**COCINERA RECOMENDADA, NECE**sito. Bascuñán 220.

**NECESITO EMPLEADA PARA LA** cocina. Freire 645.

**NIÑA ENTENDIDA EN COCINA,** necesita casa extranjera. Delicias 1416.

**COCINERAS RECOMENDADAS en**contrará únicamente en La Veloz, agencia más central. Delicias 842, Santa Rosa 156, sucursal.

**COCINERA Y NIÑERA NECESITO** con recomendaciones. Miguel Claro 471. S-13

**COCINERA Y NIÑO ASEO CON** recomendación necesito. Alameda 2091.

**NECESITO COCINERA. CUETO** 741.

### Lavanderas

**NECESITO LAVANDERAS, POSTI**cera, planchadoras de doblez. Dardignac 206. 13-S

**NECESITO CAMISERA Y SEPA** postizo. Carmen 467. S-13

**CAMISERAS Y FINERAS. MER**ced 475. S—13

**LAVANDERAS NECESITAMOS 15.** Buen sueldo. Merced 475. S—13

**LAVANDERAS NECESITANSE. DE**licias 256.

### Niños

**NECESITO NIÑOS VENDER PAN.** Freire 650. 12-S

**NIÑO 16 AÑOS PARA MOZO, NECE**sito. Carmen 418. S—13

**MUCHACHO DE 15 A 17 AÑOS, Ne**cesito. Libertad 662. 12S

**NECESITO NIÑOS PARA VENDER** dulces ambulantes, sueldo, comisión, comida. Madrid 1280. 13-S

**NECESITO NIÑO PARA MANDA**dos. Moneda 930.

**NIÑO PARA OFICINA NECESITA**se. Santo Domingo 849, oficina 4. Presentarse desde hoy.

**NECESITO MUCHACHO 15 AÑOS,** entendido abarrotes. Benavente 699.

**NECESITO MOZO PARA ASEO Y** mandados de oficina. Erasmo Escala 3096.

**MUCHACHO PARA EL SERVICIO,** necesito. Bascuñán 1306.

**NIÑO PARA EL REPARTO DE CAR**ne, necesito, con recomendaciones.— Delicias 2435.

**NECESITO NIÑO PARA OFICINA,** bien recomendado. Pasaje Balmaceda 11 S-13

**NIÑOS PARA VENDER DULCES,** buen sueldo. San Pablo 1927.

### Mozos

**OFRECESE MOZO PARA QUINTA** buenas recomendaciones. Dirigirse: Luis Vergara Pérez. Correo Central. 13-S

**MOZO PARA CARGAR Y EMBA**lar necesítase en Morandé 631.

### Oficios y servicios varios

**EMPLEADA PARA CAMPO NECE**sito. Providencia 2429. 23-S

**NECESITO RETOCADOR DE AM**pliaciones. San Pablo 964. 13-S

**NECESITO TRABAJADORES DE** campo, a trato. Lo Valdivieso. Av. Pedro de Valdivia N.o 3000. S-12

**SE OFRECE UN REPARTIDOR DE** pan competente para competencia coón varios años práctica, desea reparto de campo alrededor Santiago. se deja fianza hasta 5 mil pesos. Dirigirse: Rosas 2201. 12-S

**NIÑA JOVEN PARA MANDADOS** necesito. Gálvez 145. S—13

**ESTUCADOR PARA POLOLO A** trato, necesito. Claras 721. 12-S

**EMPLEADA PARA EL SERVICIO** de dos personas, se necesita. Maturana 440. S—12

**CORTADOR MUY COMPETENTE** necesito. San Diego 1546. Casa 12.

**SE NECESITA NIÑA PARA LA** mano y cocinera. Tratar: V. Mackenna 102. 13-S

**NIÑA Y MUCHACHO PARA EL** servicio, necesito. San Pablo 2202. 12-S

**NECESITO UNA SEÑORA CON** dos niños para la cocina; los niños para vender pan. Avenida Italia N.o 1842. Providencia. 12-S

**MESONERO SE NECE[illegible] INU**til presentarse sin buen [illegible] recomendaciones. Restaurant S[illegible] Pablo 3244. 13-S

**NECESITO EMP[illegible]ADA FORMAL** para cuidar [illegible] Se exigen buenas recomend[illegible] Sueldo, setenta pesos. Brasil 75. 12-S

**OFRECESE BANDA DE MUSICOS** para amenizar fiestas patrias, fuera de Santiago. Tratar: Gálvez [illegible] 815. S-12

**SE NECESITA UN EMPLEADO** para 2.o mayrodomo que sepa inglés. Inútil presentarse sin buenas referencias. Savoy Hotel. S-12

**NECESITAMOS CABALLERIZO. —** Bascuñán Guerrero 1085. 12—S.

**NECESITO NIÑAS PARA LAS ME**sas. Porvenir 608. Pensión. S-13

**NECESITO EMPLEADA COME**dor con recomendación. Catedral 3163. S-12

**EMPLEADA NECESITO, BUEN** sueldo. Rosas 2260. S-12

**SOMBRERERO MUY COMPETEN**te ramo señoras, necesito. Delicias 275. S-12

**NECESITASE EMPLEADA PARA** todo servicio. Arturo Prat 234.

**SE OFRECEN: JARDINERO prácti**co en criadero, carpintero para las construcciones en El Algarrobo. Independencia 2878. 13-S

**NECESITASE UNA NIÑERA CON** urgencia, con recomendaciones. Av. Román Díaz 346. 12-S

**BARNIZADORES, SE NECESITAN** Porvenir 385. S—12

**NECESITO NIÑERA CON RECO**mendaciones. Pago buen sueldo. Vergara 155.

**BARNIZADORES COMPETENTES,** necesito. San Isidro 114.

**NECESITASE BUEN AYUDANTE** cortador carnicería. Cochrane 443. 14-S

**PERSONA AGIL PARA TODO SER**vicio de tres personas, niña para piezas que entienda costura, sueldos $ 60, darán razón calle Nueva York 69, de 4 a 6 P. M.

**NECESITO NIÑA PARA LOS CO**medores, buena presencia. Mercado Central N.o 35.

**MAESTRO ALBAÑIL ESTUCADOR** se encarga hacer cualquier clase de trabajo en el ramo. Construcción por administración o trato. Escriban Correo Central, Antonio Caro.

**NECESITO ALBAÑIL REMIEN**dos enlucidos y carpintero. San Francisco 963.

**SE NECESITA EMPLEADA PARA** niños. Ñuñoa, Lucio Cuadra 328. S—13.

**EMPLEADA PARA LA COCINA SE** necesita. Tratar: Brasil 19. S—13

**EMPLEADA PARA CUIDAR UN** niñito se necesita; de preferencia extranjera.—Brasil 19. S—13

**EMPLEADA SERVICIO DE LA MA**no, para dos personas, necesito.— Plaza Bello N.o 3, frente primera Comisaría. S—13

**SIRVIENTA DE MANO Y COCINE**ra necesito, bien recomendadas. Recoleta 710.

**EMPLEADA FORMAL NECESITO** para piezas de una persona. Lira 67. S—14

**NECESITO EMPLEADA SERIA,** recomendada, para cuidar guagua. Castro 710. S—13

**NIÑA DE MANO, NECESITO. CAR**men 135.

**PIANISTA, SE OFRECE. SAN DIE**go 1456. Casa 32. S—13

**EMPLEADA CAMA AFUERA NE**cesito. Sama 1554.

**PARA FUNDO CERCA DE SAN**tiago necesito matrimonio sin hijos, ella que sepa de cocina y él de hortaliza. Tratar: Moneda 1055, de 2 P. M. a 3 P. M. S-13

**EMPLEADA PARA LAS PIEZAS** necesito. Tratar Lunes de 2 a 6. Riquelme 33. S-13

**NECESITO EMPLEADA SIN NIÑO.** Serrano 268. 13-S

**BUENOS ALBAÑILES RECOMEN**dados, necesítanse, Santo Domingo 849.

**NIÑA PARA LA MANO CON IN**formes, se necesita. República 470. 13-S

**NIÑA PARA COMEDOR NECESI**to. 57 República, buen sueldo.

**EMPLEADAS PARA PIEZAS, CO**medor, niñeras, acuden únicamente a La Veloz, agencia más central. Delicias 842, Santa Rosa 156, sucursal. 13-S

**TRABAJADOR NECESITO. GAL**vez 171.

**TAPADOR LIMONADA, CON CAR**net, sepa manejar carretela, necesito. Santa Margarita 1770. S-14

**NECESITO NIÑAS PARA SERVIR** en pensión, días fiestas libres. Urgente. República 22.

**NECESITO CARRETELERO PARA** bodega. San Pablo 2055.

**NECESITO NIÑA INDEPENDIEN**te, alemana o de origen domine el idioma. Bulnes 1145.

**NECESITO EMPLEADA. SAN DIE**go N.o 1540 S—13

**SERVIDUMBRE. LA MEJOR DE** Santiago, pídala: Bandera 339.

## 36.—Pensión en familia.

**FAMILIA ARRIENDA PIEZA PEN**sión. Prat 440. 14-S.

**HUERFANOS 1179. A MATRIMO**nios, magníficas piezas con pensión. 12-S

**EN CASA FAMILIA SE ARRIEN**dan piezas o departamento con o sin pensión. — Bellavista 161 A. 14-S.

**ARRIENDO DEPARTAMENTO CON** pensión familia, sin pensionistas. Maturana 527, llegar Catedral. 13-S

**A 1 CUADRA FORESTAL, arrien**do lindo departamento a la calle, con pensión, otro interior, Villavicencio 360. 13-S

**FAMILIA ARRIENDA DEPARTA**mento con o sin pensión. Maruri 1045 (entrando por Carrión). 12—S

**ARRIENDO UN DEPARTAMENTO** con buena pensión, casa honorable, 3 personas. Moneda 639. 12S

**FAMILIA SIN PENSIONISTAS** arrienda pieza a señora o señorita seria.—Recoleta 483. C. S—14

**EN CASA FAMILIA SIN PENSIO**nistas arriéndanse con pensión, matrimonios honorables, lindos departamentos asoleados, balcón calle. Huérfanos 2809. S-13

**FAMILIA ARRIENDA PIEZA PEN**sión. Santo Domingo 2206. S-13

**FAMILIA DISTINGUIDA ARRIEN**da piezas pensión, baratísimas. Santa Rosa 583. 13-S

**CENTRALISIMO, FAMILIA HONO**rable arrienda dos piezas con pensión. Calle Manuel Montt 2137.

**EN MARCOLETA 414 SE ARRIEN**da un departamento a matrimonio o personas solas con o sin pensión casa familia. S-12

**DEPARTAMENTO DOS PIEZAS** con o sin pensión en casa moderna, bien asoleada, arriéndase. San Diego 379, casa F. S-13

## 38.—Préstamos e hipotecas

**CAPITALISTAS: NECESITANSE 15** mil pesos para negocio establecido sin agentes. Buen interés. Casilla 3281. S—12

**PRESTAMOS EN DINERO, SOBRE** segundas hipotecas de propiedades urbanas. Ofrezco varias partidas, de $ 3,000 a $ 25,000, al 12 o|o. — J. Valenzuela, Agustinas 1148, oficina 9. 13S

**DINERO A BAJO INTERES, FACI**lito sobre hipotecas.— Julio Pellissier, Morandé 283. 15-S

**$ 100,000 PRESTANSE, EN PARTI**das, en primera o segunda hipoteca, sobre propiedades urbanas. Monsalves. Morandé 291, oficina 63, de 2 a 4 P. M.

**DINERO FACILITO SOBRE HIPO**teca, interés 9 o|o anual. Daniel Laurel. Huérfanos 1235. S—13

## 40.—Profesionales.

**CONDOR 1158, CASA ANTIGUA,** única especialidad zurcidos invisibles. Jersey, viraduras, hechuras.— Transformaciones. 20—Set.

**EL ZURCIDOR** Japonés, especialista único. Viraduras, composturas y transformaciones de trajes. Competencia y seriedad. Se atiende a provincias contra reembolso. **SAN DIEGO 223.** Teléfono 667

## 41.—Prendas de vestir.

**TERNOS CON POCO USO, VESTO**nes y pantalones, realiza Ropería Andrés Bello 601, esquina Recoleta. O—8

**DEPOSITO CASIMIRES, SECCION** Sastrería, ternos, abrigos sobrantes, 70 pesos. V. Mackenna 1080. O-6

**LA CANTABRICA** únicamente podrá vestirme elegante y barato, con sus ternos de ocasión, camisas y zapatos que liquida para las fiestas. **ESMERALDA 863, entre 21 Mayo y SAN ANTONIO.**

**VENDO DE OCASION LINDO TRA**je sin uso, gran tollet, también dos trajes fantasía. Catedral 1261. S—13

**BARATURA CA**misas: Céfiro con cuellos 15, 12, 10 pesos. Brillantina, 20 y 18 pesos. Popelina seda 35, 30 27 pesos. Al Precio Fijo, Ahumada N.o 61. Fabricantes e importadores. S—26

**LAS FIESTA PATRIAS LAS PASA**rá Ud. con la decencia requerida comprando su terno paletó, ambo en La Casa Verde, Esmeralda 817. — Precios de ocasión. 17-S

**$ 250 VENDO PALTO DE PIELES,** largo. Gálvez 31. S-13

## 42.—Personas buscadas

**A MERCEDES SOLAR, SE NECE**sita. Casilla 739. S—12

**NECESITASE A VICTOR MANUEL** Baeza Baeza, por asuntos que le convienen. Cabrera. Colón 1893. S—12

**ELCIRA GUZMAN, NECESITASE** Claras 464. S—12

**CELINDA MESIAS, DESEA SABER** urgente de José Tránsito Ibarra, que vivía en Eyzaguirre, en el pasaje Lira. Dirigirse personalmente Calle Grajales 2327.

**YOLANDA SANCHEZ VICUÑA LA** necesito. Alameda 2091.

## 43.—Profesionales. (Pedidos y ofrecidos)

**SEÑORITA FARMACEUTICA SE** necesita. Delicias 3347. 12-S

**FARMACEUTICO COMPETENTE** ofrécese cualquier punto provincia.— Escribir Concepción, Orompello 57. 20-S

**FARMACEUTICO COMPETENTE** ofrécese cualquier punto provincia.— Escribir: Concepción: Orompello 57. 14-S

**PIANISTA SOLA, ORQUESTA, SE** ofrece. Molina 492. 12—S.

**FARMACEUTICO NECESITO PARA** el Norte, Jofré 377. S-14

## 44.—Remates.

**HOY REMATES DE** 10 a 12 y de 4 a 6: Plaquées, cristalería, enlozados, cuchillería y menaje en general. Todo al mejor postor. **SANTO DOMINGO** 936 — Frente al Convento.

**JUAN CAMPANELLA, MARTILLE**ro Maule 1008, casa 5. 13—S.

**REMATE MATERIALES CONS**trucción, Nueva Matte esquina Cañas. Hoy 2 tarde: enmaderación, piezas, galpón fierro negro, puertas, cañerías, vigas, banco carpintero, barriles, carretillas, rejillas, picotas, chuzos, ejes, rejas, rieles, mesones, arneses, balanza, fierros, muchos artículos.— Otto Maass —Neftalí 2.o Arce. Teléfono 4184

# REMATE

## CASA HABITACION

El día 22 de Setiembre, a las 4 P. M., en mi escritorio, Bandera 195, y ante el Notario señor Echeverría Vial, saldrá a remate la propiedad calle Catedral N.º 1674, de esta ciudad, que perteneció al Presbítero señor don Justino Cerda, por el

## MINIMUM: 170,000 PESOS

que se pagará: reconociendo deuda a la Caja Hipotecaria de $ 56,500, reducida actualmente a **$ 36,502.36**, en bonos del 8% y del 7%; con $ 70,000 al contado y el saldo mitad a seis meses y mitad a un año, más intereses del 8% anual.

La propiedad mide **mil cuarenta metros, dos patios, 18 piezas** y puede visitarse diariamente de 1 a 6 P. M.

Mayores datos y antecedentes en mi escritorio, Bandera N.º 195.

**LUIS RAMIREZ SANZ**

PROPIEDADES — HIPOTECAS — SEGUROS — BONOS

---

## Remate Judicial

Por resolución del señor Juez del Primer Juzgado Civil de Mayor Cuantía, remataré el

Martes 14 del presente, a las 3 P. M.,

**EL HOTEL "LONDRES"**

ubicado en

DELICIAS 3293

esquina Avenida Matucana, por el mínimum de $ 22,500, pagaderos al contado. Antecedentes, juicio Escofier con Alvarez.

**Arcadio Meza Salinas**
**Martillero de Hacienda**

---

**REMATE PUBLICO DEL TALLER** Hojalatería y Gasfitería. San Isidro 287. Para mañana Lunes, a las 2 P. M. Por conclusión negocio. Hay: Bancos mecánicos, taladro grande, fragua portátil, lote herramientas para gásfiter, martillos, llaves inglesas, prensa para tarrajar, máquina cortar cañones, máquina humo, sopletes, cautines varios, gran cantidad cañones agua, distintas dimensiones, cañería gas, cañones plomo, excusados, baños zinc, lavaplatos, desgrasadores. Muchas otras mercaderías.— Eleodoro Estay, martillero. Ordenes para remates. Oficina, San Francisco 106.

**REMATE ALMACEN MALLORCA.** Mañana 2 tarde, San Diego 256. Por conclusión de negocio. Hay: té, café, azúcar, yerba mate, grasa, manteca, aceite varias marcas, frutas al jugo, mermeladas, velas, fósforos Volcán, papel Waldorf, salmón, sardinas, petit pois, leche condensada, quintales harina flor, arroz, fideos, ají color, pimienta, etc. Buen surtido en artículos de loza, fierro enlozado y cristalería, 3 cuerpos estanterías, mostrador, romana Belford de 500 kilos, balanza platillos bronce, molinillo para café, depósitos, vidrieras, frascos y tarros mostrarios y muchos otros a la vista.—Otto Maass.—Neftalí 2.o Arce. Ordenes para remates, teléfono 4184.

**REMATE DE MENAJE CASA Y** artículos varios, Miércoles 15, Bascuñán 120. Recibo consignaciones Lunes y Martes.—Arturo Sánchez. S-13

## 45.—Rodados, accesorios y caballos. (Compra y venta)

**CARRETELA VENDESE INDEPENDENCIA** 516. 12-S

**COCHE TROMPA BREACKS, FAETÓN**, cabtonós Wagonet cabrita, vendo barato. Delicias 3786. S-12

**DE OCASION, VENDO COCHECITO** dos ruedas muy sólido, arneses también banco carpintero, cajón carbonero, monturas chilenas, espuelas y varios aperos. Franklin 551. S—13

**VENDO DE OCASION BICICLETA** usada para niño. Catedral 1941. 12-S

**VICTORIA PUESTA, LUJOSA, nueva** vendo. Maestranza 270. 12-S

**VENDO CARRETELA, UNA SILLA** montar chilena. Arturo Prat 1824. S-12

**CARRETELA APERADA CON CABALLOS**, vendo barata. Arturo Prat 2802, Llano Subercaseaux. S-12

**COCHE IMPORTADO, PARA GUAGUA**, vendo. Delicias 2737. S—12

**COMPRO COCHE FORMA TONEAU** dos ruedas, yantas goma, cuatro asientos. Echaurren 104. S—13

**COCHE PARA DOS PERSONAS** con llantas de goma, vendo. Gay 2038. 13-S

**$ 120 VENDO CABALLO TIRO SOLO.** Victoria 1023.

**CARRETELA GRANDE, OTRA** chica, vendo ocasión. Av. Paz 265. 13-S

**BREAKS, FAETONES, WAGONET** trompa, tonocabs, cabrita vendo muy barato. Delicias 3786.

**¡OJO! REGALO COCHE DE DOS** ruedas, en $ 1,500. María Auxiliadora 316. S—13

## 47.—Servicios y cosas útiles para familias

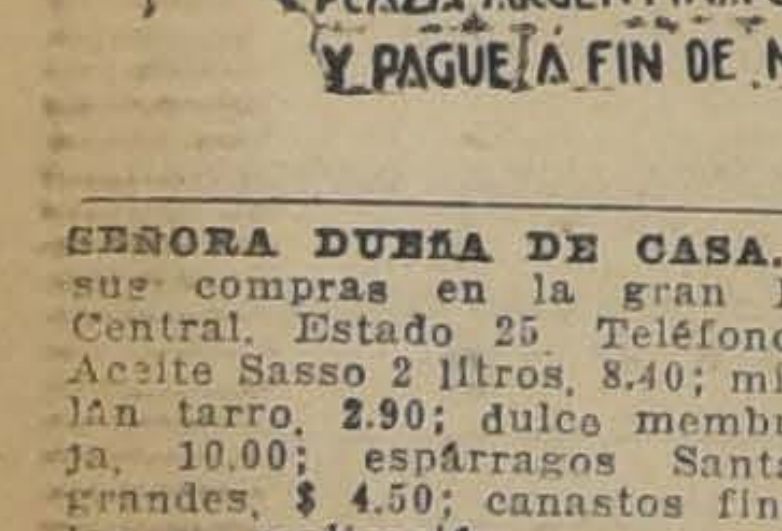

COMPRE SUS COMESTIBLES DONDE CARDONE
PLAZA ARGENTINA 3223
Y PAGUELA FIN DE MES

O.—2

**SEÑORA DUEÑA DE CASA. HAGA** sus compras en la gran Frutería Central. Estado 25. Teléfono 3924. Aceite Sasso 2 litros, 8.40; miel cocalán tarro, **2.90**; dulce membrillo caja, 10.00; espárragos Santa Inés grandes, **$ 4.50**; canastos finos, jaulas en realización. S—12

**ATRAYENTE**

exhibición de los últimos modelos de Primavera, Fábrica de Sombreros y gorras..— **CABELLO HNOS. —DELICIAS 2517, frente Avenida España** O.—2

## ALFOMBRAS

limpia, lava, guarda

**La Higiénica Vacuum Cleaner**
**Maestranza 918 — Teléfono 90.**
**Santa Elena**

Set—18

---

## REMATE

Por resolución del 4.o Juzgado Civil del departamento, se ha fijado el 13 de Setiembre, a las 3 de la tarde, para que salgan a remate las propiedades situadas en San Bernardo, **calles Urmeneta N.o 176 y Francisco Aranda N.o 587 y 589, con los mínimums de $ 16,666.66 y $ 8.000** respectivamente, que equivalen a los dos tercios de las tasaciones.

Demás bases y antecedentes en el expediente caratulado: PALOMO con GONZALEZ.

Set—12

**CON COCINA A** Gas usted **ECONOMIZARA DINERO.** Damos facilidades de pago. Cía de Consumidores de Gas.

**SANTO DOMINGO 1061**

O.—8

## SILLAS

Viena doblar, arrienda más barato

**La Higiénica Vacuum Cleaner**
**Maestranza 918 — Teléfono 90.**
**Santa Elena**

Set—18

**VENDESE RICA COLCHA DE VICUÑA.** Matta 319. S—12

**GRAN LIQUIDACION DE CHOAPINOS**, solo dos días, San Francisco 170. S—12

**BANDERA CHILENA COMPRO**, grande, buen estado. Adunate 451. 12-S

**SEÑORAS, SEÑORITAS PARA** sombreros elegantes y última moda visite El Fénix. Recibo medidas y transformaciones a la perfección. Alameda 2546.

**APLANCHO, LIMPIO ROPA, PRECIOS** módicos, Venecia N.o 1240, pieza N.o 6. Mercedes Menares. S—13

## BANDERAS

chilenas, extranjeras vende, arrienda

**La Higiénica Vacuum Cleaner**
**Maestranza 918 — Teléfono 90.**
**Santa Elena**

Set—18

**¡NI MEDIA PALABRA MAS! SOLO** el taller de modas y sombreros "María Cristina", San Martín 569, puede confeccionarle a su gusto y a precios más bajos que un subterráneo, los sobreros y vestidos que ha de lucir en las Fiestas patrias. S—13

**SE HACEN BATAS PARA SEÑORAS** desde $ 18.00, especialidad en abrigos y trajes para niñitas. Nataniel N.o 2091, C. N.o 2. 13-S

**SE VENDE UN RICO TRAJE CON** jockey para niño de 7 u 8 años. España 40.

**LAS MEJORES COMPOSTURAS** de sombreros para caballeros, a precios módicos. Maison Binet. Monjitas 851. S-14

**SE NECESITA MANICURE Y MASAJISTA.** Moneda 950. S-14

**PLISADOS, BORDADOS, CALADOS,** curto, tiño pieles, entrega rápida, precios módicos, enseño plisar, voy provincias. Galería San Carlos 1.

**SEÑORAS Y SEÑORITAS:** Exposición en sombreros modelos Primavera. Recibimos transformaciones sobre medida. Precios módicos. Visite hoy mismo a Maison Rosa. **SAN ISIDRO 91.** 21-Set.

**HAGO, TRANSFORMO SOMBREROS**, según últimos modelos, especialidad coronas de cintas. Madrid 1175, casa particular.

**NUEVA CASA DE MODAS "LA** Dame Elegant", San Diego, 106. Confecciona toda clase de trajes para señoras y niñas. Sedería y telas surtidas. Precios módicos.

**SOMBREROS, CLOCHAS, CINTAS** Gros Grain, adornos precios fábrica. Hechuras, transformaciones. "Elliane". Merino y Cía. Catedral 1878. S-13

**¡¡OJO!! PELUQUERIA L'ART (Coiffeur)**, para señoras y niños. Servicio, $ 2. — Bandera 127 (altos). 12-S

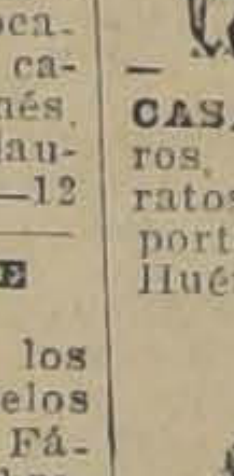

**CONOZCA USTED LA** gran exposición de Corsés-fajas "Salomé" (desde $ 25). Modelos para toda forma de bustos, en la vitrina **SAN ANTONIO 98.** Oct—1

**CASA MME. EVELYNE. SOMBREROS**, últimos modelos, los más baratos y hechuras igual a las importadas, encontrarán siempre en Huérfanos 1489 B. 12-S

POLVOS GABY
FORMULA MODERNA
A BASE DE COLD-CREAM
SUAVIDAD MARAVILLOSA
BOTICAS

23-Oct.

**SE VENDE LINDO CHAL DE MANILA**, San Antonio 674. Sombrerería S—13

**SEÑORAS: CORTO PRUEBAS $ 5** Hechuras de batas $ 12, traje sastre $ 18. San Francisco 856.

**MODISTAS: LA CASA SAAVEDRA** es la que les hace los mejores plisados y más rápidos; no confundirla por otra. Alameda 862. S-13

---

POR LAS FIESTAS PATRIAS, BUSCA TODO EL MUNDO NOVEDADES PARA LUCIR ESOS DIAS. Ud. ENCONTRA UNA COLECCION MUY ATRACTIVA; PERO SIN EMBARGO, A PRECIOS QUE SON, COMO YA SE SABE, SIEMPRE MAS BARATOS

CREPE 90 cmts., fondo blanco, con pequeños dibujos, metro . . . . . . $ 1.80

CREPE 65 cmts., estampado, con bordados modernos. . . . . . . . $ 2.90

PERCALA 80 cmts., en estilo brillantina estampada, con colores de novedad $ 3.90

CRETONAS de París en colores y dibujos no conocidos, elaborados por manos artísticas, metro. . $ 6.80

POPELINA 82 cmts., de un color, para ropa interior y vestidos, mercerizado, el metro. . $ 4.70

CREPE en colores encantadores para el gusto más exigente, el metro. . $ 7.20

POPELINA 85 cmts., de un color, artículo moderno, por su elegancia y duración, el metro. $ 8.50

POPELINA 80 cmts. listada, mercerizada, usualmente aquí llamada media seda, excelentes combinaciones, de moda. Artículo austriaco. . $ 10.80

**Otra vez en esta semana, segunda partida TOCUYO 150 cmts., de muy buena clase, el metro . . . . . . . . . . . . $ 2.90**

Vendemos tan barato, porque deseamos que toda nuestra clientela salga beneficiada con esto.

## OBERPAUR

ESTADO 273 VALP., CONDELL 27

---

# RIVAS Y CALVO

# GRAN REMATE del MENAJE de CASA

MUEBLES IMPORTADOS, VALIOSA GALERIA DE CUADROS DE GRANDES AUTORES EXTRANJEROS Y NACIONALES, OBRAS DE ARTE Y AUTOMOVIL CADILLAC, LIMOUSINE

DEL SEÑOR EMILIO WILLIAMS
(POR AUSENTARSE A EUROPA)
EL MARTES 14, DE 10 A 12 Y DE 2 P. M.
ADELANTE.

## 412 - MIGUEL DE LA BARRA - 412

— HAY —

**SALON I.—CUADROS ORIGINALES DE:** Otto Pilny, Kampf, Flokenhans, C. Caltzmann, A. Koester, Lingrese, Federmen Bohrt, Turely Cucuel, Bakalorwitz, A. Achenbach, Didier Pouget, C. Vantier, C. Wergmeister Fowler, Sorolla Pradilla, Navarro, A. Menzel, E. Marín, Pedro Lira, Joaquín Fábres Espinosa, Alfredo Lobos, Rebolledo Correa y copias de cuadros del Museo de Amsterdam; magnífico piano 1|2 cola Carl Scheel; gran amoblado dorado, estilo Luis XVI tapizado en brocatto celeste compuesto de un Lit de Repos, un berger, un sillón, dos sillas, y banqueta; otro laqué gris con dorados tapizado en aubusson, compuesto de un sofá y cuatro sillones, cortinajes de brocato celesto con lanzas de bronce, Alfombra de centro Inglesa ovalada, mesa de centro dorada con cubierta de cristal, preciosa lámpara de bronce antiguo con velas y cuadro apliques, dos figuras de bronce firmadas; lámpara de sobremesa con pantalla, figuras de mármol, pedestales, bibelots finos, etc.

**SALON II.—Rico amoblado importado de caoba con marquetería tapizado en seda compuesto de un sofanich, dos sillones, dos sillas, y credance con cristales, dos lindos cortinajes de brocato morado, precioso sofá Imperio de raíz de caoba tapizado en brocatto granate listado; linda lámpara de cristal Baccarat de doce luces, otra Id. antigua de bronce y cristal con velas, mesa de centro estilo Luis XV de caoba con marquetería y bronces, alfombra de centro Inglesa fondo negro; dos ricos tapices persas Birgamech y Kessul; juego de jardinera y floreros de porcelana y bronces; dos interesantes figuras de marfil y madera antiguas, jarrones de bronce cloissonie, figuras de porcelana de Sax, Sevres Copenhague, Rosenthal,** etc., etc.

**HALL.—Amoblado estilo Chesterfield tapizado en cretona de hilo compuesto de un sofá y dos sillones,** Victrola de sobremesa con discos escojidos, **biombo de laca bordado en seda, lámpara eléctrica de cristal con lágrimas; dos magníficas figuras de bronce macizo firmadas,** mesa de centro, alfombra de una pieza, **precioso grupo de porcelana de biscuit,** pedestales, jardineras, **linterna de "Versailles"**, etc. etc.

**ESCRITORIO.—Amoblado confortable tapizado en brocatto granate compuesto de un sofá y dos sillones escritorio ministro y biblioteca de tres cuerpos de encina, lámpara eléctrica de cristal en Baccarat con lágrimas y velas, mesa de juego de roble americano con cubierta de volcar, alfombra** de centro Inglesa fondo granate, para pantalla; chimenea, de laca con aplicaciones de marfil; figuras de mármol y bronce, lámpara de pie con pantalla, tintero de plaqué, servicio para fumar, etc.

**COMEDOR.—GRAN AMOBLADO estilo Imperio de Encina tallado, compuesto de aparador, dos trinches, mesa de extensión y doce sillas tapizadas en marroquí; dos vitrinas de roble americano con cristales, lámpara eléctrica de cristal de Baccarat y bronce cincelado con velas, cortinajes de reps verde con lanzas,** alfombra de centro fondo negro, **dos carros-mesitas para té, de bronce y cristal, interesante y valiosa pieza de centro de cristal y plata dorada y cincelada con pedrerías; fuente de plata cincelada pieza única; caja cubiertos de plaqué para 24 personas, cubiertos de plata y nácar para pescado, Id. de plaqué con puño de agata, servicio de porcelana de Barana y de cristal de Baccarat,** mantelería de hilo, carpeta de felpa, platos de colgar de porcelana de reflejos, **piezas de plata Inglesa en: jarros, fruteros, fuentes, copas, paneras,** etc., servicio de plaqué para té, ponchera y balde para hielo de cristal Baccarat y diversas otras piezas; **colección de tazas de porcelana Imperio, licorera de plaqué y cristal,** etc., etc.

**DORMITORIO I.—Magnífico amoblado de marquetería con bronces importado, compuesto de ropero de tres cuerpos, chiffonier, toilette, dos marquesas, veladores y mesita de noche; Alfombra de Smirna, lámpara eléctrica, cuadros al óleo,** cortinajes, sillón Morris, etc.

**DORMITORIO II.—Amoblado estilo Luis XVI con marquetería y bronces compuesto de ropero de tres cuerpos, toilette, choffonier, dos marquesas y dos veladores,** mesita de centro, **amoblado confortable forrado en felpa de seda azul compuesto de un sofá y dos sillones,** cortinajes, Alfombra de Smirna, útiles de cristal para toilette, etc.

**OTROS DORMITORIOS.**—Amoblados de uno y dos cuerpos con roperos, peinadores, cómodas y veladores; catres de bronce, lámparas eléctricas, alfombras, muebles de asiento, etc., etc.

**BAÑOS cocina y Varios; califont Eward, lavatorio de desagüe de columna, bidet, tina de fierro enlozado, guarda-ropas, cocina a gas y a carbón, plantas en maceteros, lindo tren eléctrico con estaciones,** etc., etc.

**A LA VISTA EL LUNES 13, DE 10 A 12 Y DE 2 A 8 P. M., Y DIA DEL REMATE, DESDE LAS 9 A. M.**

CATALOGOS DE LOS CUADROS A DISPOSICION DEL PUBLICO.

CARLOS RIVAS VICUÑA y ARTURO CALVO MACKENNA.
**MARTILLEROS DE HACIENDA**
TELEFONO 2269

---

**¿TIENE USTED BUEN** gusto? Pase a visitar a Vilugrón. Allí encontrará regios casimires y hechuras irreprochables, según los últimos modelos. — **San Miguel 62.**

8-Oct.

## GRANDIOSA OPORTUNIDAD

Los empleados públicos y particulares que asistan al **FESTIVAL DE AVIACION**, podrán vestirse elegante y económicamente ordenando la confección de sus trajes con grandes facilidades de pago por intermedio de

**The Rapid Commercial Office**

en combinación con la acreditada

**SASTRERIA POBLETE**
AGUSTINAS 1052, ENTRE AHUMADA Y BANDERA

Set—12

**AJUAR DE GUAGUA VENDO.** Grajales 2956. 16—S.

## 48.—Socios capitalistas e industriales. (Pedidos y ofrecidos)

**EXTRANJERO COMPETENTE EN** ramo de panadería se ofrece como mayordomo o socio industrial con buenas recomendaciones y fianza.— Dirigirse casilla 405, Talcahuano. 17—S.

**JOVEN CON 5,000 PARA ENTREGARLE** muy buen almacén a media. Tratar, Romero 3158. 12—S.

**SOCIO CON CUATRO MIL PESOS** para trabajar góndola Brodway N.o 5184, línea Matadero, enséñase a manejar. Tratar: Eyzaguirre 1334. S-13

---

## FERIA EDUARDO RODRIGUEZ Y Cía.

CALLE EXPOSICION ESQUINA DE ANTOFAGASTA

## GRAN FERIA MAÑANA MARTES 14

A LA 1 P. M., EN PUNTO.

REMATAREMOS:

**LLEGADAS DE LO PRADO:**
20 VACAS PARIDAS DURHAM Y HOLANDESAS muy buenas echeras, sanas.
**LLEGADOS DE MOLINA:**
40 NOVILLOS DURHAM Y HOLANDESES, muy buena clase, GORDOS, de 3 y 4 años.
**LLEGADOS DE MALVILLA:**
130 CORDEROS LECHONES GORDOS, muy buena clase.
**LLEGADOS DE CURICO, TALCA, LINARES Y MELIPILLA:**
12 BUEYES DE TRABAJO, sanos y en buen estado. 22 NOVILLOS para engorda de 2 años. 45 VACAS mestizas preparadas para engorda. LECHONES y VAQUILLAS de crianza y lechería.
**LLEGADOS DE OSORNO, TRAIGUEN, TEMUCO, LAUTARO, LONTUE ETC.:**
VACUNOS GORDOS PARA MATADERO, entre VACAS, BUEYES, Y NOVILLOS, etc.
**DE OTRAS PROCEDENCIAS:**
60 CABALLARES de arado, tiro y montura. VACAS PARIDAS de ernero chco. CHANCHOS GORDOS PARA MATADERO.

**BUSCO SOCIO CAPITALISTA PARA** instalar botica en pleno centro. Dirigirse: Farmacéutico. Casilla 279.

**NECESITO SOCIO CAPITALISTA** para negocio que dá ciento por ciento utilidad. Escribir: Correo Central, Antonio Caro.

**CAPITALISTA QUIERA HACERSE** cargo de cien a mil cuadras de terrenos para crianzas animales y otros negocios importantes, limpio, fácil, serio. Tratar: E. Ricardo, Santo Domingo 4010.

**NECESITO SOCIO $ 12,000 EXplotar películas cinematográficas y caballos de carrera. Dirigirse: L. V. G. Picarte 269.**

---

# GRAN REMATE

DEL MENAJE DE CASA Y MOTOCICLET
FLAMANTE DE 4 H. P.
DEL SEÑOR

# Raúl Humeres C.

— POR AUSENTARSE DEL PAIS —

## El Lunes 13 del present

DE 10 A 12 Y DE 2 ADELANTE

## 551 - Avenida Brasil - 551

— HAY: —

**SALON:** Rico piano "Stein" tres pedales, clavijero bronce,
blado salón estilo Luis XVI dorado, tapiz seda azul; par de
meaux, juego de mesitas y pedestales con cubiertas de mármol,
trina de salón con aplicaciones de bronce, espejo ovalado,
de mármol, cuadros al óleo y grabados al acero en colores,
lámpara cuatro luces, alfombra azul, choapinos, rico
malla, estatua, floreros, anteojos de carrera, etc.
**COMEDOR:** Lindo amoblado comedor roble americano
Luis XVI con marquetería, compuesto de aparador, trinche,
con espejos y cristales, mesa de extensión, 12 sillas, amoblado
terfield tapiz cuero, lindo par jardineras de madera de olmo
das, reloj de pared roble americano, servicio de mesa de
celana, servicio de cristalería belga, rico servicio de té
otro "Silver", centros de mesa, paneras de plaqué, servicio
chillería, mantequillera, alcuza, fruteras, galleteras, servicio
bierto para niño, en estuche, trinchante y cucharón mate de
gollas de servilletas de plaqué en estuche, cocktelera plaqué,
cubiertos, etc., 4 gobelinos marco roble americano y caoba,
al acero (La Primavera), transparentes de resortes, linda
4 luces, manteles y carpeta felpa de seda, etc.
**HALL:** Rico autopiano americano de caoba con 100
música alemana y de ópera, **gran gobelino legítimo florentino,**
blado de hall en color caoba, compuesto de sofá, dos
cuatro sillas y gran mesa de centro, dos sillones Morris
par de jardineras grandes con pedestal, otras chicas, **victrola**
con 40 discos en álbums, lámpara de pie, gran espejo estilo
mesa de arrimo nogal francés, reloj de pedestal de mármol y
de bronce, lámparas laterales de bronce cincelado, trofeo de
instrumento ruso antiguo, cortinaje de seda japonés, reloj de
cuadro marina, marco oriental, cuadros, objeto de arte, lámpara
sobremesa, paragüero y jardineras roble americano, bandera
**ESCRITORIO:** Escritorio ministro, amoblado tapizado
americano, sillón giratorio, par estantes biblioteca, mesita
máquina, archivador, **rica máquina de escribir "Noisselen"**
cajita de fondo secreta, cuadro al óleo de José Manuel
lindo cuadro grabado al acero, libros en francés y castellano
velas, tintero de plaqué y roble americano, figura de
cuadritos, linda lámpara de bronce 5 luces, centro de alfombra
fombrita india, paneaux tejido indígena, rico violín en estuche
parita escritorio.
**SALITA:** Escritorio cortina chica, **máquina dental** de pie
fecto estado, estuche co varios instrumentos dentales,
abierto de nogal, sillón Morris roble americano, sillón
mesita de centro cubierta de mármol, **grabado de la época**
**te 1.o,** cuadros al lápiz, al acero y al óleo, lamparita de
Bohemia, reloj marino de sobremesa, lámpara y centro de
boliviano, par lámparas laterales bronce y cristal.
**1.er DORMITORIO:** Lindo amoblado de dormitorio 2 cuerpos
tilo Luis XVI con marquetería y aplicaciones de bronce,
y luna bisotee, color claro, catres gemelos de bronce de 1
par colchones de crín, escritorito de señora de encina
rograbado, sillón tapizado, caja sombrerera de viaje,
Rafael, figuritas de mármol místicas, botellas de velador,
talla de porcelana, mesita de centro, servicio lavatorio de
"Simpson", rico ajuar para guagua.
**2.o DORMITORIO:** Amoblado de 2 cuerpos estilo Luis
lor caoba con marquetería y aplicaciones de bronce, mármol
espejos, catre de bronce de 1 1|2 plaza, colchón, mesita de
cuadritos, botellas de velador y lamparita ídem, par sillas
zadas, figura mármol San Antonio.
**OTROS DORMITORIOS:** Un amoblado de 1 cuerpo estilo
XVI color roble americano, catres de bronce y de fierro,
sobrecama, sofá y dos sillones tapizados, otro amoblado
glée, con mármol y espejo de 1 cuerpo, pantallas, cojines,
velador, estantes abiertos, banquetas, mesitas, sillas.
**BAÑO: Rica tina inglesa, Colifont "Ewart",** lavatorio
agüe, mueble toilet para afeitarse de metal y cristal con
pisos, sillos, botiquín y espejo al laqué, pañeras, gancho de
plafonier de cristal y bronce, piso rejilla.
**VARIOS Y REPOSTERO:** Máquina de coser Standard
pedestales, coche cuna de paseo, mueble para zapatos,
cajoncitos, marcos, cajas maletas, sillón de balanza de Viena
dineras, plantas, bancos de tres asientos, bodega de fierro
tellas, jaula de alambre estantes de colgar, sillón tapizado
coco y de corcho, damajuana, trinche, cubierta de mármol
dor, anafe eléctrico, frascos y moldes para dulce, tarros de
para escabeche, copas, cristales, máquina batidora,
máquina para moler carne, tulipas, farol de pasadizo,
**COCINA: Rica cocina a gas con caldero,** 5 platos y dos
lavaplatos enlozado, carnicera de fierro, dos carniceras,
bierta de zinc, batería completa de aluminium, batería
lechera, cafetera, azucarero, tetera, sopera, palanganas,
cristal grande, coladores, sartenes, molinillo de café,
bronce, servicio diario de loza y un sinnúmero de útiles
desde hoy a las 10 A. M.
NOTA: En la mañana **se rematarán:** varios, repostero,
muebles sueltos.

**HUGO ANTOLIN**

CASILLA 534 — TELEFONO 1452 — SAN ANT

---

# REMATE

Por acuerdo de los herederos de don David M
Mercado, y ante el Compromisario don Ladislao E
en su estudio calle Amunátegui 301, se rematará, con
de postores extraños, el día

21 de Setiembre próximo, a las 3 P.

LA PROPIEDAD UBICADA EN CALLE ME
NUMEROS 729 AL 737, DE ESTA CIUDAD

## MINIMUM: $ 800,000

El precio se pagará: con $ 200,000 al contado y el
en tres parcialidades iguales pagaderas a seis meses,
y un año y medio de plazo, con el 8 por ciento de interés
se cancelará con cada parcialidad.
Títulos, bases y demás antecedentes en el estudio
Arbitro

---

# El Tattersal

En la Feria que se efectuará

## El Lunes 13

entre otros lotes de ganado gordo y para engorda,

SE REMATARAN:

**VACAS GORDAS ESPECIALES** llegadas de Los Andes,
tuco y Curicó.
**NOVILLOS GORDOS,** llegados de Villa Alegre, Quinta,
go y Hospital.
**BUEYES GORDOS,** llegados de Puerto Varas y Ranca
20 novillitos de 1 1|2 años holandeses para engorda.

EL GERENTE

NOTA.— "SEGUROS". Los clientes que ordenen ase
todas sus remesas de ganado que vengan consignadas a nue
Ferias El Tattersall, Feria Matadero y Feria Santa Rosa,
zarán de una rebaja de un 30 por ciento sobre la prima

---

## Remate de Prendas de Plazo Vencido

**El Lunes 13 de Setiembre, a las 9 A. M.,** el martillero señor Tagle V., rematará en la **Casa de Préstamos "LA SAN MIGUEL", calle San Diego N.o 2118,** las prendas no rescatadas y comprendidas entre los números 26,955 a 27,549 y 76,737 a 78,088.

Hay: Maletas cuero, ternos, calzado, cortes casimir, ponchos, plaquées, joyas.

**El Lunes 13 de Setiembre, a las 10 1|2 A. M.,** el martillero señor Patiño, rematará en la **Casa de Préstamos "EL NUEVO PLANETA", calle San Pablo N.o 2894,** las prendas no rescatadas y comprendidas entre los números **7,341 a 7,791** y **26,302 a 27,170.**

Hay: Cortes casimir rebozos, ponchos, ternos calzado, ropa interior y cama.

**El Lunes 13 de Setiembre a las 3 P. M.,** el martillero señor Rivas rematará en la **Casa de Préstamos "LA VALPARAISO", calle Maestranza N.o 392,** las prendas
catadas y comprendidas
números 23,609 a 23,917 y
a 77,858.
Hay: Cortes casimir,
tapizados, máquinas coser,
plaquées.
Las prendas estarán
desde dos horas antes del

PAGO AL CONTADO.

EL INSPE